



แผนพัฒนาท้องถิ่น [พ.ศ.2566-2570]

=====
องค์การบริหารส่วนตำบลเกาะจัน
อำเภอมายอ จังหวัดปัตตานี



คำนำ

ด้วยพระราชบัญญัติสภาตำบลและองค์การบริหารส่วนตำบล พ.ศ. ๒๕๓๗ และแก้ไขเพิ่มเติมถึง (ฉบับที่ ๖) พ.ศ. ๒๕๕๒ มาตรา ๔๖ (๑) และพระราชบัญญัติกำหนดแผนและขั้นตอนการกระจายอำนาจ ให้แก่องค์กรปกครองส่วนท้องถิ่น พ.ศ. ๒๕๔๒ หมวด ๒ มาตรา ๑๖(๑) ประกอบกับระเบียบกระทรวงมหาดไทย ว่าด้วยการจัดทำแผนพัฒนาขององค์กรปกครองส่วนท้องถิ่น พ.ศ. ๒๕๔๘ และที่แก้ไขเพิ่มเติมถึง (ฉบับที่ ๓) พ.ศ. ๒๕๖๑ ได้กำหนดให้องค์กรปกครองส่วนท้องถิ่น มีอำนาจและหน้าที่ในการจัดทำแผนพัฒนาท้องถิ่นของตนเอง โดยคณะกรรมการพัฒนาท้องถิ่นจัดประชุมประชาคมท้องถิ่น ส่วนราชการ และรัฐวิสาหกิจที่เกี่ยวข้อง เพื่อแจ้งแนวทางพัฒนาท้องถิ่น รับทราบปัญหา ความต้องการ ประเด็นการพัฒนาและประเด็นที่เกี่ยวข้องตลอดจนความช่วยเหลือทางวิชาการ และแนวทางปฏิบัติที่เหมาะสมกับสภาพพื้นที่เพื่อนำมากำหนดแนวทางการจัดทำแผนพัฒนาท้องถิ่น โดยให้นำข้อมูลพื้นฐานในการพัฒนาจากหน่วยงานต่างๆ และข้อมูลในแผนพัฒนาหมู่บ้านหรือแผนชุมชนมาพิจารณาประกอบการจัดทำแผนพัฒนาท้องถิ่น

เพื่อให้การดำเนินการให้เป็นไปตามกฎหมายดังกล่าว จึงต้องจัดทำแผนพัฒนาท้องถิ่น (พ.ศ. ๒๕๖๖-๒๕๗๐) ขึ้น เพื่อใช้เป็นเครื่องมือในการจัดทำงบประมาณรายจ่ายประจำปี และพร้อมที่จะนำไปสู่การปฏิบัติและสามารถใช้ในการประสานแผนการพัฒนาท้องถิ่นได้อย่างมีประสิทธิภาพ และประสิทธิผล ตามนโยบายที่คณะผู้บริหารหวังที่จะทำให้เกิดการพัฒนาในท้องถิ่น

องค์การบริหารส่วนตำบลเกาะจันทร์ จึงหวังเป็นอย่างยิ่งว่าแผนพัฒนาท้องถิ่น (พ.ศ. ๒๕๖๖-๒๕๗๐) องค์การบริหารส่วนตำบลเกาะจันทร์ ฉบับนี้จะเป็นแนวทางในการพัฒนาตำบลอย่างมีประสิทธิภาพ และตอบสนองความต้องการของประชาชนอย่างแท้จริงต่อไป

องค์การบริหารบริการส่วนตำบลเกาะจันทร์

สารบัญ

เรื่อง	หน้า
ส่วนที่ ๑ สภาพทั่วไปและข้อมูลพื้นฐาน	
๑. ด้านกายภาพ	๑
๒. ด้านการเมืองการปกครอง	๓
๓. ประชากร	๔
๔. สภาพทางสังคม	๖
๕. ระบบบริการพื้นฐาน	๑๐
๖. ระบบเศรษฐกิจ	๑๑
๗. ศาสนา ประเพณี วัฒนธรรม	๑๓
๘. ทรัพยากรธรรมชาติ	๑๖
ส่วนที่ ๒ ยุทธศาสตร์องค์กรปกครองส่วนท้องถิ่น	
๑. ความสัมพันธ์ระหว่างแผนพัฒนาระดับมหภาค	๑๘
๒. ยุทธศาสตร์ขององค์กรปกครองส่วนท้องถิ่น	๕๙
๓. การวิเคราะห์เพื่อการพัฒนาท้องถิ่น	๖๗
ส่วนที่ ๓ การนำแผนพัฒนาท้องถิ่นไปสู่การปฏิบัติ	
๑. ยุทธศาสตร์การพัฒนาและแผนงาน	๗๐
๒. บัญชีโครงการพัฒนาท้องถิ่น	๗๑
-บัญชีสรุปโครงการพัฒนาแผนพัฒนาท้องถิ่น (ผ.๐๑)	๗๑
-บัญชีสรุปโครงการพัฒนาที่นำมาจากแผนพัฒนาหมู่บ้าน/แผนชุมชน (ผ.๐๑/๑)	๗๔
-รายละเอียดโครงการพัฒนาสำหรับองค์กรปกครองส่วนท้องถิ่นดำเนินการ (ผ.๐๒)	๗๕
-รายละเอียดโครงการพัฒนานำมาจากแผนพัฒนาหมู่บ้าน/แผนชุมชน (ผ.๐๒/๑)	๑๔๐
-รายละเอียดโครงการพัฒนาที่เกินศักยภาพองค์กรปกครองส่วนท้องถิ่น (ผ.๐๒/๒)	๑๔๗
-บัญชีครุภัณฑ์ (ผ.๐๓)	๑๕๙
ส่วนที่ ๔ การติดตามประเมินผล	
๑. การติดตามและประเมินผลยุทธศาสตร์	๑๖๐
๒. การติดตามและประเมินผลโครงการ	๑๖๓
๓. สรุปผลการพัฒนาท้องถิ่น	๑๖๖
๔. ข้อเสนอแนะในการจัดทำแผนพัฒนาท้องถิ่นในอนาคต	๑๖๙

ความเป็นมาของตำบลเกาะจัน

จากการบอกเล่าของผู้เฒ่าผู้แก่ในตำบลเกาะจัน เนื่องจากสมัยก่อนบริเวณพื้นที่ภายในตำบลเกาะจัน ได้มีการติดต่อทำการค้ากับพ่อค้าทางยะหริ่ง การเดินทางของพ่อค้าจากยะหริ่งมาค้าขายนั้นได้อาศัยลำคลองลาเกาะเป็นเส้นทางคมนาคมในส่วนของสินค้าที่นำมาค้าขายแลกเปลี่ยนนั้น ทางยะหริ่งจะนำสินค้าจำพวกอาหารทะเล ส่วนสินค้าที่ทางเกาะจันนำมาแลกเปลี่ยนจะเป็นจำพวกข้าวเป็นส่วนใหญ่ และ คำว่า “เกาะจัน” มาจากลักษณะพื้นที่ของตำบลเกาะจันส่วนใหญ่จะเป็นทุ่งนาเหมาะแก่การเพาะปลูกนาข้าว จะมีบางส่วนบริเวณกลางตำบลมีลักษณะเป็นเนิน น้ำท่วมไม่ถึง เมื่อมีการค้นพบโดยคนสมัยก่อนและมีการตั้งชื่อว่า “เกาะจัน” ที่แปลว่า การค้นพบ

➤ ลักษณะที่ตั้ง

องค์การบริหารส่วนตำบลเกาะจัน เป็นส่วนหนึ่งของอำเภอมายอ จังหวัดปัตตานี ซึ่งมีองค์การบริหารส่วนตำบลทั้งหมด ๑๐ แห่ง ซึ่งที่ตั้งของทำการองค์การบริหารส่วนตำบลเกาะจัน อยู่ห่างจากที่ว่าการอำเภอมายอ ไปทางทิศตะวันตกเป็นระยะทางประมาณ ๑ กิโลเมตรห่างจากจังหวัดปัตตานี ๒๙ กิโลเมตร ที่ทำการองค์การบริหารส่วนตำบลเกาะจัน ตั้งอยู่ที่บ้านลาเกาะ หมู่ที่ ๒ ตำบลเกาะจัน อำเภอมายอ จังหวัดปัตตานี มีเนื้อที่ประมาณ ๓.๕ ไร่

➤ เนื้อที่

เนื้อที่ทั้งสิ้นขององค์การบริหารส่วนตำบลเกาะจัน โดยประมาณ ๑๖.๕๕ ตารางกิโลเมตร หรือคิดเป็นเนื้อที่ประมาณ ๑๐,๓๔๓.๗๕ ไร่

➤ ลักษณะภูมิประเทศ

สภาพพื้นที่ขององค์การบริหารส่วนตำบลเกาะจัน ส่วนมากเป็นที่ราบดอน ที่ราบลุ่มมีคลองลาเกาะไหลผ่านด้านทิศตะวันออก มีแนวคลองส่งน้ำชลประทานกระจายอยู่ในตำบล

➤ ลักษณะของดิน

สภาพพื้นที่ของหมู่บ้านเกาะจัน เป็นที่ราบลุ่ม มีระบบชลประทานไหลผ่านภายในหมู่บ้าน เหมาะแก่การทำนาข้าว ทำสวน ทำการเกษตรกรรมและการเลี้ยงปลา

➤ ลักษณะของแหล่งน้ำ

คลอง	จำนวน	๑	สาย
ลำน้ำ ลำห้วย	จำนวน	๒	สาย
บึง หนองและอื่น ๆ	จำนวน	๒	แห่ง

➤ แหล่งน้ำที่สร้างขึ้น

คลองส่งน้ำชลประทาน	จำนวน	๕	สาย
การประปาหมู่บ้าน	จำนวน	๖	แห่ง
บ่อโยก	จำนวน	-	แห่ง
บ่อบาดาล	จำนวน	-	แห่ง
ฝาย เขื่อน	จำนวน	-	แห่ง

๒. ด้านการเมือง/การปกครอง

๒.๑ เขตการปกครอง

อาณาเขตการปกครองขององค์การบริหารส่วนตำบลเกาะจัน ดังนี้

ทิศเหนือ	ติดต่อกับตำบลกระเสาะ
ทิศใต้	ติดต่อกับตำบลตรัง
ทิศตะวันออก	ติดต่อกับเทศบาลตำบลมายอ
ทิศตะวันตก	ติดต่อกับตำบลป้านันและตำบลสาคอใต้

องค์การบริหารส่วนตำบลเกาะจัน แบ่งเขตการปกครองออกเป็น ๕ หมู่บ้าน ดังนี้

หมู่บ้าน	ชื่อหมู่บ้าน	ชื่อ-สกุล ผู้ใหญ่บ้าน	หมายเหตุ
หมู่ที่ ๑	บ้านแคนท้าว	นายอัปดุลละห์ ยูโซะ	
หมู่ที่ ๒	บ้านลาเกาะ	นางสาวตอแะเราะะ กิโร	
หมู่ที่ ๓	บ้านคลองช้าง	นายมะรอมือลี ดอโรเอ็ง	
หมู่ที่ ๔	บ้านเกาะจัน	นายมีอรอเฮง ตาฮา(กำนันตำบลเกาะจัน)	
หมู่ที่ ๕	บ้านแยระ	นายมะแหว ฮาแหว	

๒.๒ การเลือกตั้ง

การเลือกตั้งสมาชิกสภาท้องถิ่นหรือผู้บริหารท้องถิ่นขององค์กรปกครองส่วนท้องถิ่นไม่น้อยกว่าหกสิบวันให้หัวหน้าพนักงานส่วนท้องถิ่นนั้นแจ้งให้คณะกรรมการการเลือกตั้งประจำจังหวัดทราบ เพื่อเตรียมการจัดให้มีการเลือกตั้งและให้คณะกรรมการการเลือกตั้งประจำจังหวัดรายงานให้คณะกรรมการการเลือกตั้งทราบโดยเร็ว

ให้ผู้อำนวยการการเลือกตั้งประจำองค์กรปกครองส่วนท้องถิ่นเสนอร่างประกาศให้มีการเลือกตั้งตามแบบส.ถ./ผ.ถ. ๑ส.ถ./ผ.ถ. ๒หรือส.ถ./ผ.ถ. ๒/๑ แล้วแต่กรณีต่อคณะกรรมการการเลือกตั้งประจำจังหวัดเมื่อคณะกรรมการการเลือกตั้งประจำจังหวัดได้เห็นชอบตามมาตรา๘๖วรรคสองแห่งพระราชบัญญัติการเลือกตั้งสมาชิกสภาท้องถิ่นหรือผู้บริหารท้องถิ่น พ.ศ. ๒๕๔๕ แล้วให้ผู้อำนวยการการเลือกตั้งประจำองค์กรปกครองส่วนท้องถิ่นประกาศให้มีการเลือกตั้งก่อนวันเลือกตั้งไม่น้อยกว่าสามสิบวัน

องค์การบริหารส่วนตำบลเกาะจันเป็นราชการบริหารส่วนท้องถิ่น มีฐานะเป็นนิติบุคคลและมีโครงสร้างการบริหาร ประกอบด้วย ๒ ส่วน คือ

๑. ฝ่ายนิติบัญญัติ มีสมาชิกสภาองค์การบริหารส่วนตำบลเกาะจันที่มาจากกาเลือกตั้ง จำนวน ๘ คน

๒. ฝ่ายบริหาร องค์การบริหารส่วนตำบลเกาะจัน มีคณะผู้บริหาร ประกอบด้วย นายกองค์การบริหารส่วนตำบลเกาะจัน รองนายกองค์การบริหารส่วนตำบลเกาะจัน จำนวน ๒ คน และ เลขานุการฯ จำนวน ๑ คน

การบริหารส่วนราชการขององค์การบริหารส่วนตำบลเกาะจัน

ส่วนราชการขององค์การบริหารส่วนตำบลเกาะจัน มีปลัดองค์การบริหารส่วนตำบลเกาะจัน เป็นผู้บังคับบัญชา โดยมีการจัดแบ่งส่วนราชการออกเป็น ๔ ส่วน คือ

๑. สำนักปลัด มีหัวหน้าสำนักปลัด เป็นผู้บังคับบัญชาดูแลสำนักปลัดองค์การบริหารส่วนตำบลเกาะจัน

๒. กองคลัง มีผู้อำนวยการกองคลัง เป็นผู้บังคับบัญชาดูแลกองคลังองค์การบริหารส่วนตำบลเกาะจัน

๓. กองช่าง มีผู้อำนวยการกองช่าง เป็นผู้บังคับบัญชาดูแลกองช่างองค์การบริหารส่วนตำบลเกาะจัน

๔. กองการศึกษา มีผู้อำนวยการกองการศึกษา เป็นผู้บังคับบัญชาดูแลกองการศึกษา องค์การบริหารส่วนตำบลเกาะจัน

โครงสร้างการบริหารงาน องค์การบริหารส่วนตำบลเกาะจันทร์

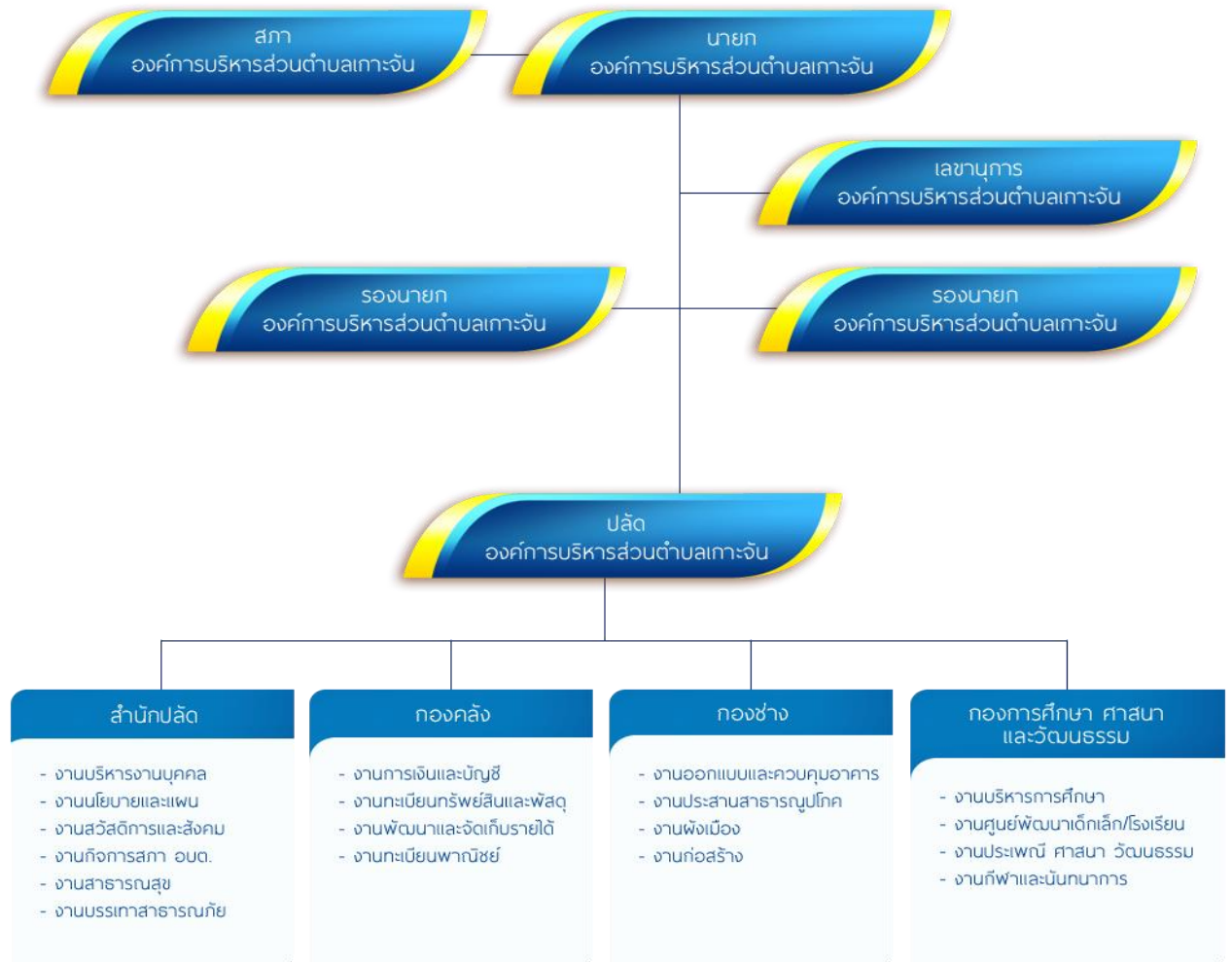

๓. ประชากร

๓.๑ ข้อมูลเกี่ยวกับประชากร

ตารางแสดงจำนวนประชากร และจำนวนครัวเรือน ปี พ.ศ.๒๕๖๔ แยกเป็นหมู่บ้าน

หมู่บ้าน	จำนวนประชากร			จำนวน หลังคาเรือน
	ชาย(คน)	หญิง(คน)	รวม(คน)	
หมู่ที่ ๑ บ้านแซนท้าว	๒๘๘	๒๘๒	๕๗๐	๑๓๙
หมู่ที่ ๒ บ้านลาเกาะ	๗๕๔	๗๙๗	๑,๕๕๑	๓๒๓
หมู่ที่ ๓ บ้านคลองช้าง	๓๓๔	๓๖๖	๗๐๐	๑๔๘
หมู่ที่ ๔ บ้านเกาะจันทร์	๗๓๓	๗๔๙	๑,๔๘๒	๓๑๔
หมู่ที่ ๕ บ้านแยระ	๔๒๖	๔๓๒	๘๕๘	๑๖๖
รวม	๒,๕๓๕	๒,๖๒๖	๕,๑๖๑	๑,๐๙๐

ที่มา : ข้อมูลจากสำนักทะเบียน อำเภอมายอ ณ วันที่ ๓๐ สิงหาคม ๒๕๖๔

๓.๒ ช่วงอายุและจำนวนประชากร

กลุ่มอายุ	จำนวนประชากร		
	ชาย	หญิง	รวม
น้อยกว่า ๑ ปี	๕๔	๔๐	๙๔
๑ - ๑๐ ปี	๔๘๙	๔๙๙	๙๘๘
๑๑ - ๒๐ ปี	๔๕๔	๔๖๐	๙๑๔
๒๑ - ๓๐ ปี	๔๕๓	๔๓๗	๘๙๐
๓๑ - ๔๐ ปี	๓๗๑	๓๗๑	๗๔๒
๔๑ - ๕๐ ปี	๒๖๔	๒๘๖	๕๕๐
๕๑ - ๖๐ ปี	๒๐๗	๒๓๘	๔๔๕
๖๑ - ๗๐ ปี	๑๑๔	๑๓๓	๒๔๗
๗๑ - ๘๐ ปี	๗๒	๑๐๕	๑๗๗
๘๑ - ๙๐ ปี	๓๓	๕๑	๘๔
๙๑ - ๑๐๐ ปี	๘	๙	๑๗
มากกว่า ๑๐๐ ปี	๐	๐	๐
รวม	๒,๕๑๙	๒,๖๒๙	๕,๑๔๘

ที่มา : ข้อมูลสำนักงานทะเบียนอำเภอมายอ ณ ๑๒ มีนาคม ๒๕๖๔

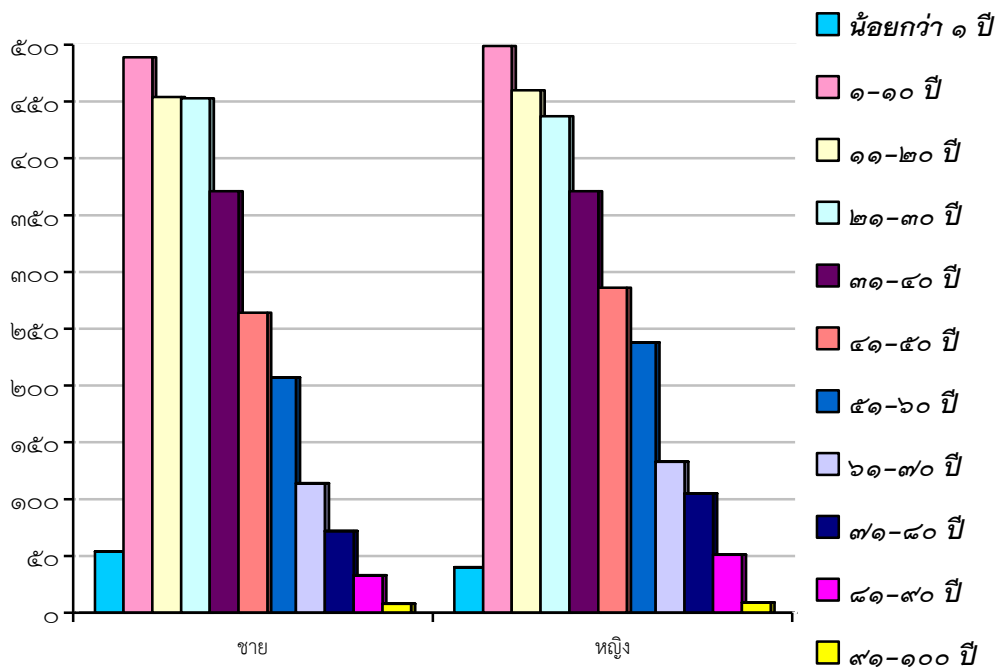

๔. สภาพทางสังคม

๔.๑ การศึกษา

ตำบลเกาะจัน มีโรงเรียนประถมศึกษา ตั้งให้บริการแก่ประชาชนในตำบล จำนวน ๓ แห่ง สังกัดกระทรวงศึกษาธิการ ศูนย์พัฒนาเด็กเล็ก จำนวน ๑ แห่ง และสถาบันปอเนาะฮาฟิซดารุสฟูรกอน บ้านยาบี หมู่ที่ ๔ ตำบลเกาะจัน อำเภอ มายอ จังหวัดปัตตานี จำนวน ๑ แห่งมีจำนวนเด็กนักเรียนทั้งสิ้น ๒๓๐ คน

ในเขตองค์การบริหารส่วนตำบลเกาะจันมีสถานศึกษา ดังนี้

- โรงเรียนประถมศึกษา จำนวน ๓ แห่ง ดังนี้
 - โรงเรียนบ้านแซนท้าว หมู่ที่ ๑
 - โรงเรียนบ้านคลองช้าง หมู่ที่ ๓
 - โรงเรียนบ้านเกาะจัน หมู่ที่ ๔
- โรงเรียนปอเนาะ(สอนอัลกุรอาน) จำนวน ๑ แห่ง
- ศูนย์พัฒนาเด็กเล็ก จำนวน ๑ แห่ง
- โรงเรียนตาดีกา จำนวน ๗ แห่ง
- ที่อ่านหนังสือพิมพ์ประจำหมู่บ้าน จำนวน ๕ แห่ง

➤ โรงเรียนประถมศึกษา จำนวน ๓ แห่ง

๑. โรงเรียนบ้านเกาะจัน ให้บริการด้านการศึกษาระดับประถมศึกษา สังกัดสำนักงานเขตพื้นที่การศึกษาประถมศึกษาปัตตานี กระทรวงศึกษาธิการ ตั้งอยู่ หมู่ที่ ๔ บ้านเกาะจัน อำเภอ มายอ จังหวัดปัตตานี

ข้อมูลด้านการศึกษาของโรงเรียน (ข้อมูล ณ วันที่ ๑ มิถุนายน ๒๕๖๔)

ข้อมูลครูและบุคลากรในโรงเรียน

โรงเรียน	ผู้บริหารสถานศึกษา	เจ้าหน้าที่พัสดุ โรงเรียน	เจ้าหน้าที่อาหารกลางวัน โรงเรียน	หมายเหตุ
บ้านเกาะจัน	นายอะห์หมัด สาและ	นางอังसानา โทโม	นางสุพรรณนิการ์ มะสาแม็ง	
เบอร์โทรศัพท์	๐๘๑-๗๓๘๘๒๗๐			

ข้อมูลครูและบุคลากรในโรงเรียนบ้านเกาะจัน				หมายเหตุ
ผู้บริหารสถานศึกษา (คน)	ข้าราชการครู (คน)	พนักงานราชการ (คน)	พนักงานจ้าง (คน)	
๑	๑๑	๔	๕	

ข้อมูลนักเรียน

ระดับชั้น	จำนวนนักเรียน		รวม
	นักเรียนชาย (คน)	นักเรียนหญิง (คน)	
อนุบาล ๑	๖	๙	๑๕
อนุบาล ๒	๖	๑๐	๑๖
อนุบาล ๓	๖	๘	๑๔
ประถมศึกษาปีที่ ๑	๖	๖	๑๒

ประถมศึกษาปีที่ ๒	๑๒	๙	๒๐
ประถมศึกษาปีที่ ๓	๙	๑๓	๒๒
ประถมศึกษาปีที่ ๔	๘	๑๗	๒๕
ประถมศึกษาปีที่ ๕	๖	๙	๑๕
ประถมศึกษาปีที่ ๖	๑๒	๑๖	๒๘
รวม	๗๑	๙๗	๑๖๘

๒. โรงเรียนบ้านคลองช้าง ให้บริการด้านการศึกษาระดับประถมศึกษา สังกัดสำนักงานเขตพื้นที่การศึกษาประถมศึกษาปัตตานี กระทรวงศึกษาธิการ ตั้งอยู่ หมู่ที่ ๓ บ้านคลองช้าง อำเภอมายอ จังหวัดปัตตานี

ข้อมูลด้านการศึกษาของโรงเรียน (ข้อมูล ณ วันที่ ๑ เดือน มิถุนายน ๒๕๖๔)

ข้อมูลครูและบุคลากรในโรงเรียน

โรงเรียน	ผู้บริหารสถานศึกษา	เจ้าหน้าที่พัสดุ โรงเรียน	เจ้าหน้าที่อาหาร กลางวันโรงเรียน	หมายเหตุ
บ้านคลองช้าง	นายกริยา เจ๊ะโต	นายมะเฟาะซี เจ๊ะอูเต	นางไพรุพ แดนิ	
เบอร์โทรศัพท์	๐๘๑-๐๙๒-๔๗๑๑			

ข้อมูลครูและบุคลากรในโรงเรียนบ้านคลองช้าง				หมายเหตุ
ผู้บริหารสถานศึกษา (คน)	ข้าราชการครู (คน)	พนักงานราชการ (คน)	พนักงานจ้าง (คน)	
๑	๓	๔	๒	

ข้อมูลนักเรียน

ระดับชั้น	จำนวนนักเรียน		รวม
	นักเรียนชาย (คน)	นักเรียนหญิง (คน)	
อนุบาล ๑			
อนุบาล ๒	๔	๕	๙
อนุบาล ๓	๘	๕	๑๓
ประถมศึกษาปีที่ ๑	๓	๔	๗
ประถมศึกษาปีที่ ๒	๔	๓	๗
ประถมศึกษาปีที่ ๓	๒	๕	๗
ประถมศึกษาปีที่ ๔	๓	๓	๖
ประถมศึกษาปีที่ ๕	๔	๗	๑๑
ประถมศึกษาปีที่ ๖	๔	๕	๙
รวมทั้งสิ้น	๓๒	๓๗	๖๙

๓ โรงเรียนบ้านแซนท้าว ให้บริการด้านการศึกษาระดับประถมศึกษา สังกัดสำนักงานเขตพื้นที่การศึกษาประถมศึกษาปัตตานี กระทรวงศึกษาธิการ ตั้งอยู่ หมู่ที่ ๑ บ้านแซนท้าว อำเภอมายอ จังหวัดปัตตานี

ข้อมูลด้านการศึกษาของโรงเรียน (ข้อมูล ณ วันที่ ๒๕ มิถุนายน ๒๕๖๔)

ข้อมูลครูและบุคลากรในโรงเรียน

โรงเรียน	ผู้บริหารสถานศึกษา	เจ้าหน้าที่พัสดุ โรงเรียน	เจ้าหน้าที่อาหาร กลางวัน โรงเรียน	หมายเหตุ
บ้านแซนท้าว	นางสาวจิตรา หวันพิหลาย	นายสมหมาย หะยิมะลี	นางนัสรีนทร์ ตือเร๊ะ	
เบอร์โทรศัพท์	๐๘๙-๒๙๗๘๕๗๒			

ข้อมูลครูและบุคลากรในโรงเรียนบ้านแซนท้าว				หมายเหตุ
ผู้บริหารสถานศึกษา (คน)	ข้าราชการครู (คน)	พนักงานราชการ (คน)	พนักงานจ้าง (คน)	
๑	๔	๑	๔	

ข้อมูลนักเรียน

ระดับชั้น	จำนวนนักเรียน		รวม
	นักเรียนชาย (คน)	นักเรียนหญิง (คน)	
อนุบาล ๑	๑๒	๗	๑๙
อนุบาล ๒	๑๐	๑๑	๒๑
อนุบาล ๓	๑๓	๑๘	๓๑
ประถมศึกษาปีที่ ๑	๔	๔	๘
ประถมศึกษาปีที่ ๒	๑๐	๖	๑๖
ประถมศึกษาปีที่ ๓	๙	๗	๑๖
ประถมศึกษาปีที่ ๔	๑๓	๖	๑๙
ประถมศึกษาปีที่ ๕	๓	๖	๙
ประถมศึกษาปีที่ ๖	๕	๕	๑๐
รวม	๗๙	๗๐	๑๔๙

➤ โรงเรียนปอเนาะ(สอนอัลกุรอาน) จำนวน ๑ แห่ง

ข้อมูลครูและบุคลากรในสถาบันปอเนาะฮาฟิสดารุลฟุรกอน บ้านยาบี				หมายเหตุ
ผู้บริหารสถานศึกษา (คน)	ข้าราชการครู (คน)	พนักงานราชการ (คน)	พนักงานจ้าง (คน)	
๑	-	-	๓	นายอุสมาน สามะ

รายชื่อครูและพนักงานจ้าง สถาบันปอเนาะฮาฟิสดารุลฟุรกอน		
ที่	ชื่อ-สกุล	เบอร์โทรศัพท์
๑	นายอานีสะ ดาโอะ (ครูกศน.)	๐๘๖-๒๙๐๖๖๒๗
๒	นายมุฮัมมัดดาริชี เวาะมา	๐๘๖-๒๙๐๖๖๒๗
๓	นายมะนาเซ อาแด	๐๙๓-๓๐๙๒๑๕๓

๔.๔ ยาเสพติด

ในปีงบประมาณ ๒๕๖๒ องค์การบริหารส่วนตำบลเกาะจันทร์ ได้จัดทำโครงการเกี่ยวกับยาเสพติด จำนวน ๑ โครงการ คือ โครงการฝึกอบรมการแก้ไขปัญหายาเสพติดด้วยหลักศาสนา งบประมาณ ๔๐,๐๐๐ บาท ซึ่งมีกลุ่มเป้าหมาย เด็ก/เยาวชน และประชาชน โดยนำผู้นำศาสนา ผู้นำชุมชน และองค์กรต่าง ๆ ในตำบลเกาะจันทร์ มาร่วมการคิด ร่วมการทำ และแก้ไขปัญหาแบบบูรณาการเพื่อบรรลุมิติวัตถุประสงค์ และลดการติดยาของเด็ก/เยาวชน และประชาชน ในการใช้หลักศาสนามาใช้เพื่อให้การต่อต้านยาเสพติดของเด็ก/เยาวชน และประชาชน ลดลง

๔.๕ การสังคมสงเคราะห์

ด้านการสังคมสงเคราะห์ องค์การบริหารส่วนตำบลเกาะจันทร์ ได้ดำเนินการให้ความช่วยเหลือด้านสวัสดิการและสังคมสงเคราะห์ ดังนี้

๑. เบี้ยยังชีพผู้สูงอายุ	จำนวน ๕๐๘ คน	งบประมาณ ๔,๕๑๔,๔๐๐ บาท
แบ่งเป็นช่วงอายุ ดังนี้		
อายุ ๖๐ - ๖๙ ปี	จำนวน ๒๕๑ คน	
อายุ ๗๐ - ๗๙ ปี	จำนวน ๑๗๒ คน	
อายุ ๘๐ - ๘๙ ปี	จำนวน ๗๑ คน	
อายุ ๙๐ ปี ขึ้นไป	จำนวน ๑๔ คน	
๒. เบี้ยยังชีพผู้พิการ	จำนวน ๑๓๗ คน	งบประมาณ ๑,๓๕๖,๐๐๐ บาท
๓. เบี้ยยังชีพผู้ป่วยเอดส์	-	
		รวมทั้งสิ้น ๕,๘๗๐,๔๐๐ บาท

ตารางข้อมูลจำนวนผู้สูงอายุ ในตำบลเกาะจันทร์ ประจำปี พ.ศ.๒๕๖๔ องค์การบริหารส่วนตำบลเกาะจันทร์ อำเภอมายอ จังหวัดปัตตานี

หมู่ที่	ชื่อหมู่บ้าน	จำนวน (คน)	หมายเหตุ
๑	บ้านแซนท้าว	๖๑	
๒	บ้านลาเกาะ	๑๕๙	
๓	บ้านคลองช้าง	๗๗	
๔	บ้านเกาะจันทร์	๑๔๑	
๕	บ้านแยระ	๗๐	
	รวม	๕๐๘	

๕. ระบบบริการพื้นฐาน

๕.๑ การคมนาคมขนส่ง

การเดินทางของตำบลเกาะจันทร์ เป็นการคมนาคมทางบกมีทางหลวงหมายเลข ๔๑๐ ถนนยะรัง-มายอ เป็นถนนสายหลักที่เชื่อมต่อระหว่างอำเภอยะรัง-อำเภอมายอ และเป็นถนนสายหลักที่ใช้เชื่อมต่อระหว่างหมู่บ้านด้วย โดยมีถนนซอยแยกจากถนนสายหลักเข้าหมู่บ้านได้อย่างสะดวก และ สามารถติดต่อกับชุมชนภายในตำบลและภายนอกตำบลได้โดยการคมนาคมทางบกโดยรถยนต์และรถจักรยานยนต์เป็นพาหนะในการติดต่อสัญจร

ถนนที่อยู่ในความรับผิดชอบของ องค์การบริหารส่วนตำบลเกาะจัน อำเภอมายอ จังหวัดปัตตานี แยกเป็น ถนนที่อยู่ในความรับผิดชอบขององค์การบริหารส่วนตำบลเกาะจันเอง จำนวน ๓๒ สาย ถนนที่ได้รับการถ่ายโอน จำนวน ๓ สาย รวมทั้งสิ้น จำนวน ๓๕ สาย แบ่งเป็นประเภทของถนนได้ ดังนี้

๑. ถนนคอนกรีต	จำนวน ๒๗ สาย
๒. ถนนลาดยาง	จำนวน ๕ สาย
๓. ถนนลูกรัง	จำนวน ๓ สาย

๕.๒ การไฟฟ้า

ทุกรัฐเรือนภายในตำบลเกาะจัน มีไฟฟ้าใช้ และในส่วนไฟฟ้าสาธารณะยังไม่ครอบคลุมถนนทุกสาย บางส่วนยังอยู่ในระหว่างการขอขยายเขตไฟฟ้าและติดตั้งไฟฟ้าสาธารณะ ซึ่งจะมีการดำเนินการขยายเขตไฟฟ้าสาธารณะอย่างต่อเนื่อง สำหรับไฟฟ้าที่ชำรุดเสียหาย มีงานซ่อมบำรุงของกองช่างและครอบคลุมเขตตำบลเกาะจัน เพื่อความสะดวกและความปลอดภัยต่อประชาชนที่ใช้เส้นทางในการสัญจรไปมาในเวลากลางคืน

๕.๓ การประปา

การประปาในตำบลเกาะจัน เป็นระบบประปาหมู่บ้าน มีครบทั้งหมด ๕ หมู่บ้าน ที่สามารถใช้งานได้มี ดังนี้

- ๑) หมู่ที่ ๑ บ้านแซนท้าว (หลังโรงเรียนตาดิกา) (อบต.เกาะจันเป็นผู้รับผิดชอบ)
- ๒) หมู่ที่ ๑ บ้านแซนท้าว (หลังโรงเรียนแซนท้าว) (อบต.เกาะจันเป็นผู้รับผิดชอบ)
- ๓) หมู่ที่ ๒ บ้านลาเกาะ (อบต.เกาะจันเป็นผู้รับผิดชอบ)
- ๔) หมู่ที่ ๒ บ้านยาเต็งชะ (อบต.เกาะจันเป็นผู้รับผิดชอบ)
- ๕) หมู่ที่ ๓ บ้านคลองช้าง (อบต.เกาะจันเป็นผู้รับผิดชอบ)
- ๖) หมู่ที่ ๓ บ้านคลองช้าง (บาโงยือรา) (คนในชุมชนเป็นผู้รับผิดชอบ)*
- ๗) หมู่ที่ ๔ บ้านเกาะจัน (บ้านชอยวอหะ) (อบต.เกาะจันเป็นผู้รับผิดชอบ)
- ๘) หมู่ที่ ๔ บ้านเกาะจัน (บ้านจิโซ) (อบต.เกาะจันเป็นผู้รับผิดชอบ)
- ๙) หมู่ที่ ๔ บ้านเกาะจัน (บ้านยาปี) (อบต.เกาะจันเป็นผู้รับผิดชอบ)
- ๑๐) หมู่ที่ ๔ บ้านเกาะจัน (บ้านบูเกะบาลอ) (อบต.เกาะจันเป็นผู้รับผิดชอบ)
- ๑๑) หมู่ที่ ๕ บ้านจูกอ (อบต.เกาะจันเป็นผู้รับผิดชอบ)
- ๑๒) หมู่ที่ ๔ บ้านกือลงจือแด (อบต.เกาะจันเป็นผู้รับผิดชอบ)

๕.๔ การโทรศัพท์

โทรศัพท์สาธารณะ	จำนวน	๕	แห่ง
-----------------	-------	---	------

๕.๕ ระบบโลจิสติกส์ (logistics) หรือการขนส่ง

ที่ทำการไปรษณีย์โทรเลขเอกชน	จำนวน	๑	แห่ง
-----------------------------	-------	---	------

๖. ระบบเศรษฐกิจ

การประกอบอาชีพ พื้นที่ส่วนใหญ่เป็นพื้นที่ทำการเกษตรกรรม มักจะทำควบคู่กันหลายอย่าง เช่น การทำนา การทำสวนยางพารา รับจ้างทั่วไปในงานเกษตรกรรม ขายสินค้าเบ็ดเตล็ด โดยอาชีพหลักของประชาชน คือ การทำสวนยางพารา และอาชีพรองลงมาคือการทำนาข้าว รับจ้างทั่วไป และเลี้ยงสัตว์

๖.๑ การเกษตร

ตำบลเกาะจันทร์ พื้นที่ส่วนใหญ่เป็นพื้นที่ทำการเกษตรกรรม เช่น การทำนา ทำสวนยางพารา และมีศูนย์เทคโนโลยีการเกษตรประจำตำบล ตั้งอยู่หมู่ที่ ๕ บ้านแยระ ตำบลเกาะจันทร์ อำเภอมายอ จังหวัดปัตตานี โดยมี นายต่วนมะ ต่วนกือจิ เป็นปราชญ์ชาวบ้านด้านเศรษฐกิจพอเพียง ซึ่งได้จัดทำโครงการโดยร่วมกับองค์การบริหารส่วนตำบลเกาะจันทร์ และสำนักงานเกษตรอำเภอ เป็นผู้สนับสนุนงบประมาณโครงการส่งเสริมการเรียนรู้เศรษฐกิจพอเพียง มีการเพาะเห็ด (เห็ดนางฟ้า) จำนวน ๑ โรงเรือน ตั้งอยู่ที่หมู่ ๕ บ้านแยระ ตำบลเกาะจันทร์ อำเภอมายอ จังหวัดปัตตานี ทำให้ประชาชนในหมู่บ้านมีรายได้เสริมในการเลี้ยงครอบครัว และเป็นกลุ่มที่มีความเข้มแข็งพอสมควร



นายต่วนมะ ต่วนกือจิ เดิมมีอาชีพเป็นเกษตรกร ปลูกยางพารา เมื่อปี ๒๕๔๓ ได้รับโอกาสเข้าอบรม ณ ศูนย์พิกุลทอง นราธิวาส จึงนำแนวคิดหลัก เศรษฐกิจพอเพียงมาใช้ที่บ้าน เริ่มจากการขุด ร่องสวน เพื่อให้มีน้ำใช้ในการเกษตร และได้ขุดสระน้ำ เพื่อใช้เลี้ยงปลานำมาบริโภคภายในครัวเรือน

๖.๒ การประมง

ตำบลเกาะจันทร์ อำเภอมายอ จังหวัดปัตตานี ไม่มีการทำประมงในพื้นที่

๖.๓ การปศุสัตว์

ตำบลเกาะจันทร์ มีการปศุสัตว์ คือ เลี้ยงสัตว์ต่างๆ เช่น โค, แพะ, แกะ, เป็ด, และไก่ ซึ่งกระจายอยู่ในตำบล

๖.๔ การบริการ

ตำบลเกาะจันทร์ ไม่มีสถานบริการในพื้นที่

๖.๕ การท่องเที่ยว

ตำบลเกาะจันทร์ ไม่มีสถานที่ท่องเที่ยวในพื้นที่

๖.๖ อุตสาหกรรม

ตำบลเกาะจันทร์ อำเภอมายอ จังหวัดปัตตานี ไม่มีโรงงานอุตสาหกรรมในพื้นที่

๖.๗ การพานิชย์และกลุ่มอาชีพ

ตำบลเกาะจัน มีโรงสีข้าว จำนวน ๗ แห่ง

๗. ศาสนา ประเพณี วัฒนธรรม

๗.๑ การนับถือศาสนา

ประชาชนส่วนใหญ่นับถือศาสนาอิสลาม ร้อยละ ๙๙ โดยมีข้อมูลศาสนาสถาณดังนี้

มัสยิดในตำบลเกาะจันมี จำนวน ๗ แห่ง ดังนี้ คือ

หมู่ที่	ชื่อมัสยิด	ชื่อ-สกุล (อิหม่าม)	หมู่ที่	หมายเหตุ
๑	มัสยิดนุรุลอัลฟลลาฮีน	นายมามะ โมง	๑	
๒	มัสยิดนุรุลอัลญันนะห์	นายแหวะมะ แวนาแหว	๒	
๓	มัสยิดมิस्ताฮุลญันนะห์	นายมุฮำหมัดเฟาซี ดอเลาะ	๒	
๔	มัสยิดแม่กลอง	นายอาหามะ ดอเลาะ	๓	
๕	มัสยิดเตี้ยะรายอ (เกาะจัน)	นายซุยูตี มูเซะ	๔	
๖	มัสยิดนุรุลอับดะห์ (ยาปี)	นายกาแม เจ๊ะซอ	๔	
๗	มัสยิดมัสยิดนุรุลฮูดา	นายอับลูเลาะ ฮาแหว	๕	

สุเหร่า (บาหลีเซาะ) ในตำบลเกาะจันมี จำนวน ๕ แห่ง

ลำดับที่	หมู่ที่	จำนวน	ชื่อหมู่บ้าน
๑	๑ (บ้านแซนท้าว)	๑	กาโปง
๒	๒ (บ้านราเกาะ)	๓	ชื่อเรง / ลูโบะชื่อละ / เปาะซุโก๊ะ
๓	๓ (บ้านคลองข้าง)	๑	คลองข้าง
๕	๕ (บ้านแยระ)	๑	บูเกะบาลอ
๕	๕ (บ้านแยระ)	๓	ชื่อลงจือแด / จูกอ/กาโปงตือเงาะ

๗.๒ ประเพณีและงานประจำ

๑. งานประเพณีวันผู้สูงอายุตำบลเกาะจัน

วันที่จัดงาน เดือนเมษายนของทุกปี

สถานที่จัดงาน องค์การบริหารส่วนตำบลเกาะจัน

งานประเพณีวันผู้สูงอายุ เป็นงานประเพณีที่องค์การบริหารส่วนตำบลเกาะจัน จัดมาเป็นประจำทุกปี เพื่อเป็นการสืบสานวัฒนธรรมพื้นบ้านสู่ชุมชน การยกย่องเชิดชูเกียรติผู้สูงอายุ และจัดกิจกรรมเพื่อเป็นการกระตุ้นเตือนให้สังคมตระหนักในคุณค่าความสำคัญของผู้สูงอายุ และส่งเสริมให้ครอบครัวหันมาดูแลผู้สูงอายุให้มากขึ้น เนื่องจาก เป็นแหล่งความรู้ ความชำนาญที่มีคุณค่า เป็นผู้ทรงไว้ประเพณี วัฒนธรรม และเป็นสายใยแห่งครอบครัว องค์การบริหารส่วนตำบลเกาะจัน ได้จัดกิจกรรมต่าง ๆ พร้อมด้วยกิจกรรมทางศาสนาให้กับผู้สูงอายุในตำบลเกาะจัน ได้เชิญพระมหาคัมภีร์อัลกุรอานจากนักกอริย์ การแสดงความสามารถและกิจกรรมนันทนาการ การประกวดผู้สูงอายุ การมอบเกียรติบัตรให้กับผู้สูงอายุที่มีสุขภาพดี ผู้สูงอายุฟันแท้ ฟันมาก และการละเล่นต่างๆ

๒. งานอาซูรอสัมพันธ์ตำบลเกาะจันทร์

วันที่จัดงาน เดือน มุฮัรริอมตามปฏิทินอิสลาม

สถานที่จัดงาน ในตำบลเกาะจันทร์ ๕ หมู่บ้าน และที่ว่าการอำเภอเกาะจันทร์ จังหวัดปัตตานี

ประเพณีอาซูรอนับว่าเป็นประเพณีประจำท้องถิ่นของชาวไทยมุสลิม คำว่า “อาซูรอ” เป็นภาษาอาหรับ แปลว่า การผสม การรวมกัน คือการนำสิ่งของที่รับประทานได้หลายสิ่งหลายอย่างมากรวมกัน มีทั้งชนิดคาวและชนิดหวาน มักจะทำตรงกับวันที่ ๑๐ ของเดือนมุฮัรริอม (เดือนที่ ๑ ตามปฏิทินอิสลาม) และใช้คนในหมู่บ้านมาช่วยกันคนละไม้คนละมือ เพื่อสร้างความสามัคคีและสร้างความเป็นหนึ่งใจเดียวกัน อันมีผลต่อการอยู่ร่วมกันในสังคมอย่างมีความสุข ก่อนจะแจกจ่ายให้รับประทานกัน ซึ่งในตำบลเกาะจันทร์มีประชากรที่นับถือศาสนาอิสลามจำนวน ๕ หมู่บ้าน ประชากรร้อยละ ๙๙ นับถือศาสนาอิสลาม และได้มีการสืบสานประเพณีอาซูรอให้ลูกหลานได้สืบทอดและคงอยู่ต่อไป

๓. ประเพณีการเข้าสู่นัด

การเข้าสู่นัดเป็นพิธีกรรมที่สำคัญอย่างหนึ่งของคนมุสลิม ถือกันว่าคนมุสลิมที่แท้จริงต้องเข้าสู่นัด และเป็นสิ่งจำเป็นที่เด็กผู้ชายชาวมุสลิมจะต้องผ่านให้ได้ พิธีเข้าสู่นัดของเด็กไทยมุสลิมซึ่งภาษาอาหรับ เรียกว่า คีตาน ภาษา馬來ย เรียกว่า มาไซยะยาวิ ส่วนคนไทยโดยทั่วไป เรียกว่า พิธีเข้าสู่นัด หมายถึง การขลิบปลายอวัยวะเพศของเด็กไทยมุสลิมทั้งชายและหญิง เมื่อเข้าวัยอันควร คือ อายุระหว่าง ๘-๑๒ ปี ช่วงเวลาแล้วแต่ความสะดวกของผู้ใหญ่ และเด็ก สถานที่ โรงพยาบาล/บ้านโต๊ะมูเตง

๔. ประเพณีฮารีรายอ

ฮารีรายอ หรือ วันอีดี ซึ่งเป็นวันสำคัญของศาสนาอิสลาม ช่วงเวลาในรอบปีหนึ่ง ชาวมุสลิมมีวันฮารีรายอ ๒ ครั้ง คือ ๑. ฮารีรายออีดีลฟิตรี ตรงกับวันขึ้น ๑ ค่ำ เดือนเซาวาล ซึ่งเป็นเดือน ๑๐ ตามปฏิทินอิสลาม ถือเป็นวันครบรอบการถือศีลอดของเดือนรอมฎอน หรือเป็นวันออกบวช ๒. ฮารีรายออีดีลอัฎฮา ตรงกับวันที่ ๑๐ เดือนซุลฮิจญะ หรือ ตรงกับเดือน ๑๒ ของปีปฏิทินอิสลามซึ่งเป็นการฉลองวันออกฮัจญ์

๗.๓ ภูมิปัญญาท้องถิ่น ภาษาถิ่น

ภูมิปัญญาท้องถิ่นและปราชญ์ชาวบ้านแต่ละด้านในตำบลเกาะจัน

ที่	ชื่อ-สกุล	ที่อยู่				ความเชี่ยวชาญ
		เลขที่	หมู่	ตำบล	อำเภอ	
๑	นายอาหามะ ชูโล	๒๑/๑	๑	เกาะจัน	มายอ	แปรรูปจากไม้/เฟอร์นิเจอร์และอื่นๆ
๒	นายมะแซ ตาละ	๔๘	๒	เกาะจัน	มายอ	แกะสลัก/นวดแผนไทย
๓	นายนิเมาะ นิมา	๑๖	๓	เกาะจัน	มายอ	ขนมไทย
๔	นายซาเคร์ ดาโอะ	๖๒	๔	เกาะจัน	มายอ	จักสาน/อุปกรณ์จับปลา
๕	นางลีเมาะ แวหามะ	๕	๕	เกาะจัน	มายอ	จักสาน/วัสดุจากธรรมชาติ
๖	นายสาและ เจะโต	๙๙	๒	เกาะจัน	มายอ	หมอนวดแผนไทย
๗	นางแวกือซง สาเมาะ	๗๘	๒	เกาะจัน	มายอ	หมอดำแย
๘	นายอิสมาแอ วาเตะ	๑๕๒/๑	๒	เกาะจัน	มายอ	แปรรูปจากไม้/เฟอร์นิเจอร์และอื่นๆ
๙	นางสาวยาวารี สะมาแย	๑๑๕	๒	เกาะจัน	มายอ	แกะสลักผลไม้
๑๐	นายมะดาโอะ เจ๊ะเลาะ	๙๔	๒	เกาะจัน	มายอ	หมอคุนไสย
๑๑	นางสาวหาสมะ สะมะแอ	๙๕	๒	เกาะจัน	มายอ	ขนมไทย
๑๒	นายอารง มะแซ	๑๐	๔	เกาะจัน	มายอ	โตะมูเต็ง(เข้าสู่ันต์)
๑๓	นายกอเคร์ ดีร์าโอะ	๖๐/๑	๔	เกาะจัน	มายอ	จักสาน
๑๔	นางตูแวโมง นิและ	๙๑	๔	เกาะจัน	มายอ	หมอดำแย/หมอนวด
๑๕	นางลีเมาะ แวะหะมะ	๒๖/๑	๕	เกาะจัน	มายอ	จักสาน/วัสดุจากพืช
๑๖	นางมีเนาะ วาเงาะ	๕๗	๕	เกาะจัน	มายอ	จักสาน
๑๗	นางฟาตีเมาะ เงาะ	๒๘	๕	เกาะจัน	มายอ	จักสาน
๑๘	นางแซมะมะ อีแต	๑๗	๕	เกาะจัน	มายอ	หมอดำแย
๑๙	นายต่วนและ ต่วนกือจิ	๕๒/๑	๕	เกาะจัน	มายอ	จักสาน/ทำวาว
๒๐	นายต่วนมะ ต่วนกือจิ	๕๒	๕	เกาะจัน	มายอ	เศรษฐกิจพอเพียง

ภาษาถิ่น ตำบลเกาะจันมีภาษามลายู เป็นภาษาประจำถิ่น

๗.๕ OTOB ลินค้ำพื้นเมืองและของทีละลึก

ที่	ชื่อกลุ่ม	เลขที่	หมู่ที่	ชื่อประธานกลุ่ม	สมาชิก	สถานะ	ผลิตภัณฑ์	มาตรฐาน
๑	กลุ่มแม่บ้านเกษตรบ้าน แขนท้าว	๔๓/๑	๑	น.ส.หะยิหะยะ เจะแต	๑๕	OTOP	ทองม้วน	มผช.,อาหาร ปลอดภัย
๒	กลุ่มตัดเย็บเสื้อผ้าบ้าน แขนท้าว	๑๓	๑	นางสาวคอรียะเยะ ยู โซะ	๒๐		ผ้าละหมาด, เสื้อผ้า สำเร็จรูป	
๓	กลุ่มแปรรูปผลผลิต การเกษตร	ศูนย์ เรียนรู้	๒	น.ส.กุมารินี ดีอรา ซอ	๑๗		แยม กระเจี๊ยบ, กระเจี๊ยบแห้ง	
๔	กลุ่มเพาะเห็ดบ้านโตะโระ	๑๒๑/๑	๒	นายอิสมาแอ ดอเลาะ	๕		เห็ดนางฟ้า	
๕	กลุ่มสตรีทำขนม	ศูนย์ เรียนรู้	๒	น.ส.คอลลีเปาะ มาหะห มะ	๑๐	OTOP	คุกกี้, ชิฟออน, เปียะ. ขนมปังไส้ต่างๆ	
๖	ชมรมปูนปั้นไม้เทียม(อป พร.อบต.เกาะจัน)	อบต. เกาะจัน	๒	นายอิสมาแอ ซอและ		OTOP	ชุดเก้าอี้สนามปูนปั้นไม้ เทียม	
๗	กลุ่มสตรีบ้านคลองข้าง		๓	น.ส.สีตีซูไปคะห้ วาลี	๒๐		ขนมไทย	
๘	กลุ่มตัดเย็บเสื้อผ้า	๕๓/๑	๔	นางพัชรี ศรีบุญเรือง	๑๐		เสื้อผ้าสำเร็จรูป	
๙	กลุ่มฮิญาบเกาะจัน	๖๙	๔	นางสาวพาตีเมาะ ดาแม	๑๒	OTOP	ผ้าคลุม	
๑๐	กลุ่มวิสาหกิจชุมชนพันธุ์ ข้าวพื้นเมืองบ้านเกาะจัน	๑๐๖	๔	นายมูฮัมหมัดนาเชร์ สุหลง		OTOP		
๑๑	กลุ่มทำขนมเบเกอรี่	๕๕	๕	นางสาวอานารีชะห้ เปาะซา	๑๐		ทาร์ตไข่ เค้กกล้วยหอม	
๑๒	กลุ่มสตรีบ้านจูกอ	๕	๕	นางอาแะเสาะ หามะ	๑๒		เข็มกลัดผ้า	
๑๓	กลุ่มเฟอร์นิเจอร์รักไม้	๑๐/๑	๕	นายอัคคูละาะ มะลี	๗	OTOP	เฟอร์นิเจอร์, เครื่องใช้	

๘. ทรัพยากรธรรมชาติ

๘.๑ น้ำ

องค์การบริหารส่วนตำบลเกาะจัน มีแหล่งน้ำที่สำคัญเพียง ๑ สาย คือ คลองลาเกาะ เป็นคลองที่ไหลผ่านตำบลเกาะจัน ตำบลกระเสาะ และเทศบาลตำบลมายอ อำเภอมายอ ซึ่งเป็นคลองที่สำคัญของประชาชนภายในตำบลเกาะจัน และเป็นคลองที่อยู่กับประชาชนในตำบลเกาะจันและพื้นที่ใกล้เคียงมาช้านาน มีความสวยงามของธรรมชาติรอบๆสองริมตลิ่งและใช้ประชาชนสามารถใช้น้ำคลองทำการเกษตร

๘.๒ ป่าไม้

ตำบลเกาะจันมีพื้นที่จำกัด จึงไม่มีทรัพยากรทางด้านป่าไม้ในเขตตำบลเกาะจันจากพื้นที่ป่าไม้ของจังหวัดปัตตานีในปี พ.ศ.๒๕๒๘ มีจำนวน ๗๐ ตารางกิโลเมตร (ร้อยละ ๓.๖๑ ของพื้นที่จังหวัดลดลงเรื่อยๆ จนปี พ.ศ.๒๕๓๘ มีพื้นที่ป่าไม้เหลือ ๔๕ ตารางกิโลเมตร (ร้อยละ ๒.๓๒) จากนั้นพื้นที่ป่าไม้ของจังหวัดเพิ่มขึ้นเป็น ๘๐ ตารางกิโลเมตร และมีการเปลี่ยนแปลงลดลงเล็กน้อย จนในปี พ.ศ.๒๕๕๑ พื้นที่ป่าไม้ในจังหวัดปัตตานี มีจำนวน ๙๑ ตารางกิโลเมตร (ร้อยละ ๔.๖๙ ของพื้นที่จังหวัด) อย่างไรก็ตาม ถือว่าจังหวัดปัตตานีมีพื้นที่ป่าไม้ค่อนข้างน้อย ส่วนหนึ่งเนื่องมาจากสภาพภูมิประเทศและลักษณะทางธรณีวิทยาที่ลาดลงสู่ทะเล อีกส่วนหนึ่งเนื่องจากการบุกรุกทำลายป่าเพื่อขยายพื้นที่ทางการเกษตร ที่อยู่อาศัย และระบบสาธารณูปโภคโครงสร้างพื้นฐานต่างๆตลอดจนการตัดไม้ไปใช้ในการก่อสร้างและผลิตเครื่องมือ

๘.๓ ภูเขา

ตำบลเกาะจัน เป็นที่ราบลุ่ม จึงไม่มีภูเขา

๘.๔ ทรัพยากรธรรมชาติที่สำคัญขององค์การบริหารส่วนตำบลเกาะจัน มีทรัพยากรที่สำคัญ ได้แก่ คลองลากะ เป็นคลองที่มีน้ำไหลผ่านตำบลหลายตำบลในอำเภอมายอ และมีภูมิทัศน์ที่สวยงาม ประชาชนได้ใช้น้ำในคลองลากะนี้มาใช้ในการทำเกษตรมา และอุปโภคมาช้านาน

ส่วนที่ ๒

ยุทธศาสตร์การพัฒนากองคกรปกครองส่วนท้องถิ่น

๑. ความสัมพันธ์ระหว่างแผนพัฒนาระดับมหภาค

๑.๑ แผนยุทธศาสตร์ชาติ ๒๐ ปี (พ.ศ.๒๕๖๑-๒๕๘๐)

การพัฒนาประเทศไทยนับตั้งแต่แผนพัฒนาเศรษฐกิจและสังคมแห่งชาติ ฉบับที่ ๑ เป็นต้นมา ได้ส่งผลให้ประเทศมีการพัฒนาในทุกมิติ ทั้งในด้านเศรษฐกิจที่ประเทศไทยได้รับการยกระดับเป็นประเทศในกลุ่มบนของกลุ่มประเทศระดับรายได้ปานกลาง ในด้านสังคมที่มีการพัฒนาคุณภาพชีวิตของประชาชนส่งผลให้ประเทศไทยหลุดพ้นจากการเป็นประเทศยากจน และในด้านสิ่งแวดล้อมที่ประเทศไทยมีข้อได้เปรียบใน ความหลากหลายเชิงนิเวศ อย่างไรก็ตาม ประเทศไทยยังมีความท้าทายต่อการพัฒนาที่สำคัญ อาทิ มิติ เศรษฐกิจที่โครงสร้างเศรษฐกิจยังไม่สามารถขับเคลื่อนด้วยนวัตกรรมอย่างเต็มที่ การผลิตของภาคบริการและ ภาคเกษตรยังอยู่ในระดับต่ำ คุณภาพและสมรรถนะของแรงงานที่ยังไม่สอดคล้องกับความต้องการในการ ขับเคลื่อนการพัฒนาของประเทศ มิติทางสังคมที่การยกระดับรายได้ของประชาชนการแก้ปัญหาด้านความยาก และความเหลื่อมล้ำ การพัฒนาคุณภาพการให้บริการและการขยายโอกาสในการเข้าถึงระบบบริการสาธารณะ ยังคงมีช่องว่างที่สามารถพัฒนาต่อไปได้ มิติสิ่งแวดล้อมที่การฟื้นฟูและรักษาทรัพยากรธรรมชาติ และสิ่งแวดล้อมยังเป็นประเด็นสำคัญสำหรับการพัฒนาประเทศอย่างยั่งยืน และมิติของการบริหารจัดการ ภาครัฐที่ยังขาดความต่อเนื่องและความยืดหยุ่นในการตอบสนองความต้องการในการแก้ปัญหาของประชาชน ได้อย่างเต็มประสิทธิภาพ

ภายใต้เงื่อนไขโครงสร้างประชากร โครงสร้างเศรษฐกิจ สภาพสังคม สภาพภูมิอากาศ สิ่งแวดล้อมและปัจจัยการพัฒนาต่าง ๆ ที่เกี่ยวข้อง ส่งผลให้ประเทศไทยจำเป็นต้องมีการวางแผนการพัฒนา ที่รอบคอบและครอบคลุม อย่างไรก็ตาม หลายประเด็นพัฒนาเป็นเรื่องที่ต้องใช้ระยะเวลาในการดำเนินงาน เพื่อให้เกิดการปรับตัวซึ่งจะต้องหยั่งรากลึกลงไปถึงการเปลี่ยนแปลงในเชิงโครงสร้าง การขับเคลื่อนการพัฒนา ให้ประเทศเจริญก้าวหน้าไปในอนาคต จึงจำเป็นต้องกำหนดวิสัยทัศน์ในระยะยาวที่ต้องบรรลุ พร้อมทั้งแนว ยุทธศาสตร์หลักในด้านต่าง ๆ เพื่อเป็นกรอบในการขับเคลื่อนการพัฒนาอย่างเป็นบูรณาการบนพื้นฐาน ประชาธิปไตยยกระดับจุดแข็งและจุดเด่นของประเทศ และปรับปรุงแก้ไขจุดอ่อนและจุดด้อยต่าง ๆ อย่างเป็น ระบบ โดยยุทธศาสตร์ชาติจะเป็นเป้าหมายใหญ่ในการขับเคลื่อนประเทศ และถ่ายทอดไปสู่แผนในระดับอื่น ๆ เพื่อนำไปสู่การปฏิบัติทั้งในระดับยุทธศาสตร์ ภารกิจ และพื้นที่ ซึ่งรวมถึงพื้นที่พิเศษต่าง ๆ อาทิ เขตเศรษฐกิจ พิเศษชายแดน เขตพัฒนาพิเศษภาคตะวันออก เพื่อให้การพัฒนาประเทศสามารถดำเนินการได้อย่างมั่นคง มั่งคั่ง และยั่งยืน

วิสัยทัศน์ประเทศไทย

“ประเทศไทยมีความมั่นคง มั่งคั่ง ยั่งยืน เป็นประเทศพัฒนาแล้ว ด้วยการพัฒนาตามหลักปรัชญาของเศรษฐกิจพอเพียง” หรือเป็นคติพจน์ประจำชาติว่า “มั่นคง มั่งคั่ง ยั่งยืน” เพื่อสนองต่อต่อ ผลประโยชน์แห่งชาติ อันได้แก่ การมีเอกราช อธิปไตย การดำรงอยู่อย่างมั่นคง และยั่งยืนของสถาบันหลัก ของชาติและประชาชนจากภัยคุกคามทุกรูปแบบ การอยู่ร่วมกันในชาติอย่างสันติสุขเป็นปึกแผ่น มีความมั่นคง ทางสังคมท่ามกลางพหุสังคมและการมีเกียรติและศักดิ์ศรีของความเป็นมนุษย์ ความเจริญเติบโตของชาติ ความเป็นธรรมและความอยู่ดีมีสุขของประชาชน ความยั่งยืนของฐานทรัพยากรธรรมชาติสิ่งแวดล้อม ความมั่นคงทางพลังงานและอาหาร ความสามารถในการรักษาผลประโยชน์ของชาติภายใต้การเปลี่ยนแปลง

ของสภาวะแวดล้อมระหว่างประเทศ และการอยู่ร่วมกันอย่างสันติประสานสอดคล้องกันด้านความมั่นคงใน ประชาคมอาเซียนและประชาคมโลกอย่างมีเกียรติและศักดิ์ศรี

ความมั่นคง หมายถึง การมีความมั่นคงปลอดภัยจากภัยและการเปลี่ยนแปลงทั้ง ภายในประเทศและภายนอกประเทศในทุกระดับ ทั้งระดับประเทศ สังคม ชุมชน ครัวเรือน และปัจเจกบุคคล และมีความมั่นคงในทุกมิติ ทั้งมิติทางการทหาร เศรษฐกิจ สังคม สิ่งแวดล้อม และการเมือง เช่น ประเทศมีความมั่นคงในเอกราชและอธิปไตย มีการปกครองระบบประชาธิปไตยที่มีพระมหากษัตริย์ทรงเป็นประมุข สถาบันชาติ ศาสนา พระมหากษัตริย์มีความเข้มแข็งเป็นศูนย์กลางและเป็นที่ยึดเหนี่ยวจิตใจของประชาชน มีระบบการเมืองที่มั่นคงเป็นกลไกที่นำไปสู่การบริหารประเทศที่ต่อเนื่องและโปร่งใสตามหลักธรรมาภิบาล สังคมมีความปรองดองและความสามัคคี สามารถนึกกำลังเพื่อพัฒนาประเทศ ชุมชนมีความเข้มแข็ง ครอบครัวมีความอบอุ่น ประชาชนมีความมั่นคงในชีวิต มีงานและรายได้ที่มั่นคงพอเพียงกับการดำรงชีวิต มีการออมสำหรับวัยเกษียณ ความมั่นคงของอาหาร พลังงาน และน้ำ มีที่อยู่อาศัย และความปลอดภัยในชีวิต ทรัพย์สิน

ความมั่งคั่ง หมายถึง ประเทศไทยมีการขยายตัวของเศรษฐกิจอย่างต่อเนื่องและมีความยั่งยืน จนเข้าสู่กลุ่มประเทศรายได้สูง ความเหลื่อมล้ำของการพัฒนาลดลง ประชากรมีความอยู่ดีมีสุขได้รับ ผลประโยชน์จากการพัฒนาอย่างเท่าเทียมกันมากขึ้น และมีการพัฒนาอย่างทั่วถึงทุกภาคส่วน มีคุณภาพชีวิต ตามมาตรฐานขององค์การสหประชาชาติ ไม่มีประชาชนที่อยู่ในภาวะความยากจน เศรษฐกิจในประเทศมีความ เข้มแข็ง ขณะเดียวกันต้องมีความสามารถในการแข่งขันกับประเทศต่าง ๆ ทั้งในตลาดโลกและตลาด ภายในประเทศ เพื่อให้สามารถสร้างรายได้ทั้งจากภายในและภายนอกประเทศ ตลอดจนมีการสร้าง ฐานเศรษฐกิจและสังคมแห่งอนาคตเพื่อให้สอดคล้องกับบริบทการพัฒนาที่เปลี่ยนแปลงไป และประเทศไทยมี บทบาทที่สำคัญในเวทีโลก และมีความสัมพันธ์ทางเศรษฐกิจและการค้าอย่างแน่นแฟ้นกับประเทศในภูมิภาค เอเชีย เป็นจุดสำคัญของการเชื่อมโยงในภูมิภาค ทั้งการคมนาคมขนส่ง การผลิต การค้า การลงทุน และการทำ ธุรกิจ เพื่อให้เป็นพลังในการพัฒนา นอกจากนี้ ยังมีความสมบูรณ์ในทุนที่จะสามารถสร้างการพัฒนาต่อไปได้ ได้แก่ ทุนมนุษย์ ทุนทางปัญญา ทุนทางการเงิน ทุนที่เป็นเครื่องมือเครื่องจักร ทุนทางสังคม และทุน ทรัพยากรธรรมชาติและสิ่งแวดล้อม

ความยั่งยืน หมายถึง การพัฒนาที่สามารถสร้างความเจริญ รายได้ และคุณภาพชีวิตของ ประชาชนให้เพิ่มขึ้นอย่างต่อเนื่อง ซึ่งเป็นการเจริญเติบโตของเศรษฐกิจที่อยู่บนหลักการใช้ การรักษาและการ ฟื้นฟูฐานทรัพยากรธรรมชาติอย่างยั่งยืน ไม่ใช่ทรัพยากรธรรมชาติจนเกินพอดี ไม่สร้างมลภาวะต่อสิ่งแวดล้อม จนเกินความสามารถในการรองรับและเยียวยาของระบบนิเวศ การผลิตและการบริโภคเป็นมิตรกับสิ่งแวดล้อม และสอดคล้องกับเป้าหมายการพัฒนาที่ยั่งยืน ทรัพยากรธรรมชาติมีความอุดมสมบูรณ์มากขึ้นและสิ่งแวดล้อม มีคุณภาพดีขึ้น คนมีความรับผิดชอบต่อสังคม มีความเอื้ออาทร เสียสละเพื่อผลประโยชน์ส่วนรวม รัฐบาลมี นโยบายที่มุ่งประโยชน์ส่วนรวมอย่างยั่งยืน และให้ความสำคัญกับการมีส่วนร่วมของประชาชน และทุกภาคส่วนในสังคมยึดถือและปฏิบัติตามหลักปรัชญาของเศรษฐกิจพอเพียงเพื่อการพัฒนาอย่างสมดุล มีเสถียรภาพและยั่งยืน

ยุทธศาสตร์ชาติด้านความมั่นคง

ยุทธศาสตร์ชาติด้านความมั่นคง มีเป้าหมายการพัฒนาที่สำคัญ คือ ประเทศชาติมั่นคง ประชาชนมีความสุข เน้นการบริหารจัดการสภาวะแวดล้อมของประเทศให้มีความมั่นคง ปลอดภัย เอกราช อธิปไตย และมีความสงบเรียบร้อยในทุกระดับ ตั้งแต่ระดับชาติ สังคม ชุมชน มุ่งเน้นการพัฒนาดน เครื่องมือ เทคโนโลยี และระบบฐานข้อมูลขนาดใหญ่ให้มีความพร้อมสามารถรับมือกับภัยคุกคามและภัยพิบัติได้

ทุกรูปแบบ และทุกระดับความรุนแรง ควบคู่ไปกับการป้องกันและแก้ไขปัญหาด้านความมั่นคงที่มีอยู่ในปัจจุบัน และที่อาจเกิดขึ้นในอนาคต ใช้กลไกการแก้ไขปัญหา แบบบูรณาการทั้งกับส่วนราชการ ภาคเอกชน ประชาสังคม และองค์กรที่ไม่ใช่รัฐ รวมถึงประเทศเพื่อนบ้านและมิตรประเทศทั่วโลกบนพื้นฐานของหลักธรรมาภิบาล

ตัวชี้วัด ประกอบด้วย (๑) ความสุขของประชากรไทย (๒) ความมั่นคง ปลอดภัยของประเทศ (๓) ความพร้อมของกองทัพ หน่วยงานด้านความมั่นคง และการมีส่วนร่วมของภาครัฐ ภาคเอกชน และภาคประชาชนในการป้องกันและแก้ไขปัญหาความมั่นคง (๔) บทบาทและการยอมรับในด้านความมั่นคงของไทยในประชาคมระหว่างประเทศ และ (๕) ประสิทธิภาพการบริหารจัดการความมั่นคงแบบองค์รวม โดยประเด็น ยุทธศาสตร์ชาติด้านความมั่นคงประกอบด้วย ๕ ประเด็น ได้แก่

๑. การรักษาความสงบภายในประเทศ เพื่อสร้างเสริมความสงบเรียบร้อย และสันติสุขให้เกิดขึ้นกับประเทศชาติบ้านเมือง โดย (๑) การพัฒนาและเสริมสร้างคนในทุกภาคส่วนให้มีความเข้มแข็ง มีความพร้อม ตระหนักในเรื่องความมั่นคง และมีส่วนร่วมในการแก้ไขปัญหา (๒) การพัฒนาและเสริมสร้างความจงรักภักดีต่อสถาบันหลักของชาติ (๓) การพัฒนาและเสริมสร้างการเมืองในระบอบประชาธิปไตยอันมีพระมหากษัตริย์ทรงเป็นประมุขที่มีเสถียรภาพและมีธรรมาภิบาล เห็นแก่ประโยชน์ของประเทศชาติมากกว่าประโยชน์ส่วนตน และ (๔) การพัฒนาและเสริมสร้างกลไก ที่สามารถป้องกันและขจัดสาเหตุของประเด็นปัญหาความมั่นคงที่สำคัญ

๒. การป้องกันและแก้ไขปัญหาที่มีผลกระทบต่อความมั่นคง เพื่อแก้ไขปัญหาเดิม และป้องกันไม่ให้เกิดปัญหาใหม่เกิดขึ้น โดย (๑) การแก้ไขปัญหาความมั่นคงในปัจจุบัน (๒) การติดตามเฝ้าระวังป้องกัน และแก้ไขปัญหาที่อาจอุบัติขึ้นใหม่ (๓) การสร้างความปลอดภัยและความสันติสุขอย่างถาวรในพื้นที่จังหวัดชายแดนภาคใต้ และ (๔) การรักษาความมั่นคงและผลประโยชน์ทางทรัพยากรธรรมชาติและสิ่งแวดล้อม ทั้งทางบกและทางทะเล

๓. การพัฒนาศักยภาพของประเทศให้พร้อมเผชิญภัยคุกคามที่กระทบต่อความมั่นคงของชาติ เพื่อยกระดับขีดความสามารถของกองทัพและหน่วยงานด้านความมั่นคง โดย (๑) การพัฒนาระบบงานข่าวกรองแห่งชาติแบบบูรณาการอย่างมีประสิทธิภาพ (๒) การพัฒนาและฝึกพลกำลังอำนาจแห่งชาติ กองทัพและหน่วยงาน ความมั่นคง รวมทั้งภาครัฐและภาคประชาชน ให้พร้อมป้องกันและรักษาอธิปไตยของประเทศ และเผชิญภัยคุกคามได้ทุกมิติทุกรูปแบบและทุกระดับ และ (๓) การพัฒนาระบบเตรียมพร้อมแห่งชาติและการบริหารจัดการภัยคุกคามให้มีประสิทธิภาพ

๔. การบูรณาการความร่วมมือด้านความมั่นคงกับอาเซียนและนานาชาติ รวมถึงองค์กรภาครัฐและที่มีใช้ภาครัฐ เพื่อสร้างเสริมความสงบสุข สันติสุข ความมั่นคง และความเจริญก้าวหน้าให้กับประเทศชาติ ภูมิภาค และโลก อย่างยั่งยืน โดย (๑) การเสริมสร้างและรักษาคุณภาพสภาวะแวดล้อมระหว่างประเทศ (๒) การเสริมสร้างและธำรงไว้ซึ่งสันติภาพและความมั่นคงของภูมิภาค และ (๓) การร่วมมือทางการพัฒนากับประเทศเพื่อนบ้าน ภูมิภาคโลก รวมถึงองค์กรภาครัฐและที่มีใช้ภาครัฐ

๕. การพัฒนากลไกการบริหารจัดการความมั่นคงแบบองค์รวม เพื่อให้กลไกสำคัญต่าง ๆ ทำงานได้อย่างมีประสิทธิภาพ มีการใช้หลักธรรมาภิบาล และการบังคับใช้กฎหมายอย่างเคร่งครัด โดย (๑) การพัฒนากลไกให้พร้อมสำหรับการติดตาม เฝ้าระวัง แจ้งเตือน ป้องกัน และแก้ไขปัญหาความมั่นคงแบบองค์รวม อย่างเป็นรูปธรรม (๒) การบริหารจัดการความมั่นคงให้เอื้ออำนวยต่อการพัฒนาประเทศในมิติอื่น ๆ และ (๓) การพัฒนากลไกและองค์กรขับเคลื่อนยุทธศาสตร์ชาติ ด้านความมั่นคง

ยุทธศาสตร์ชาติด้านการสร้างความสามารถในการแข่งขัน

ยุทธศาสตร์ชาติด้านการสร้างความสามารถในการแข่งขัน มีเป้าหมาย การพัฒนาที่มุ่งเน้นการ

ยกระดับศักยภาพของประเทศในหลากหลายมิติ บนพื้นฐาน แนวคิด ๓ ประการ ได้แก่ (๑) “ต่อยอดอดีต” โดยมองกลับไปที่รากเหง้าทางเศรษฐกิจ อัตลักษณ์ วัฒนธรรม ประเพณี วิถีชีวิต และจุดเด่นทางทรัพยากรธรรมชาติ ที่หลากหลาย รวมทั้งความได้เปรียบเชิงเปรียบเทียบของประเทศในด้านอื่น ๆ นำมาประยุกต์ผสมผสานกับเทคโนโลยีและนวัตกรรม เพื่อให้สอดคล้องกับบริบทของ เศรษฐกิจ และสังคมโลกสมัยใหม่ (๒) “ปรับปัจจุบัน” เพื่อปูทางสู่นาคต ผ่านการพัฒนา โครงสร้างพื้นฐานของประเทศในมิติต่าง ๆ ทั้งโครงข่ายระบบคมนาคมและขนส่ง โครงสร้างพื้นฐานวิทยาศาสตร์ เทคโนโลยี และดิจิทัล และการปรับสภาพแวดล้อมให้เอื้อต่อการพัฒนาอุตสาหกรรมและบริการอนาคต และ (๓) “สร้างคุณค่าใหม่ ในอนาคต” ด้วยการเพิ่มศักยภาพของผู้ประกอบการ พัฒนาคอร์ปใหม่ รวมถึงปรับ รูปแบบธุรกิจ เพื่อตอบสนองต่อความต้องการของตลาด ผสมผสานกับยุทธศาสตร์ ที่รองรับอนาคต บนพื้นฐานของการต่อยอดอดีตและปรับปัจจุบัน พร้อมทั้งการส่งเสริม และสนับสนุนจากภาครัฐให้ประเทศไทยสามารถสร้างฐานรายได้และการจ้างงานใหม่ ขยายโอกาสทางการค้าและการลงทุนในเวทีโลก ควบคู่ไปกับการยกระดับรายได้และ การกินดีอยู่ดี รวมถึงการเพิ่มขึ้นของ คนชั้นกลางและลดความเหลื่อมล้ำของคนในประเทศได้ในคราวเดียวกัน

ตัวชี้วัด ประกอบด้วย (๑) รายได้ประชาชาติ การขยายตัวของผลิตภัณฑ์มวลรวมภายในประเทศ และการกระจายรายได้ (๒) ผลผลิตภาพการผลิตของประเทศ ทั้งในปัจจัยการผลิตและแรงงาน (๓) การลงทุนเพื่อการวิจัยและพัฒนา และ (๔) ความสามารถในการแข่งขันของประเทศ โดยประเด็นยุทธศาสตร์ชาติด้านการสร้าง ความสามารถในการแข่งขัน ประกอบด้วย ๕ ประเด็น ได้แก่

๑. การเกษตรสร้างมูลค่า ให้มีความสำคัญกับการเพิ่มผลผลิตภาพการผลิต ทั้งเชิงปริมาณและมูลค่า และความหลากหลายของสินค้าเกษตร ประกอบด้วย (๑) เกษตรอัตลักษณ์พื้นถิ่น (๒) เกษตรปลอดภัย (๓) เกษตรชีวภาพ (๔) เกษตรแปรรูป และ (๕) เกษตรอัจฉริยะ

๒. อุตสาหกรรมและบริการแห่งอนาคต โดยสร้างอุตสาหกรรมและบริการแห่งอนาคตที่ขับเคลื่อนประเทศไทยไปสู่ประเทศที่พัฒนาแล้วด้วยนวัตกรรม และเทคโนโลยีแห่งอนาคต ประกอบด้วย (๑) อุตสาหกรรมชีวภาพ (๒) อุตสาหกรรมและบริการการแพทย์ครบวงจร (๓) อุตสาหกรรมและบริการดิจิทัล ข้อมูล และปัญญาประดิษฐ์ (๔) อุตสาหกรรมและบริการขนส่งและโลจิสติกส์ และ (๕) อุตสาหกรรมความมั่นคงของประเทศ

๓. สร้างความหลากหลายด้านการท่องเที่ยว โดยการรักษาการเป็นจุดหมายปลายทางที่สำคัญของการท่องเที่ยวระดับโลกที่ดึงดูดนักท่องเที่ยวทุกระดับ และเพิ่มสัดส่วนของนักท่องเที่ยวที่มีคุณภาพสูง ประกอบด้วย (๑) ท่องเที่ยวเชิงสร้างสรรค์และวัฒนธรรม (๒) ท่องเที่ยวเชิงธุรกิจ (๓) ท่องเที่ยวเชิงสุขภาพ ความงาม และแพทย์แผนไทย (๔) ท่องเที่ยวสำราญทางน้ำ และ (๕) ท่องเที่ยวเชื่อมโยงภูมิภาค

๔. โครงสร้างพื้นฐาน เชื่อมไทย เชื่อมโลก ครอบคลุมถึงโครงสร้างพื้นฐานทางกายภาพในด้านโครงข่ายคมนาคม พื้นที่และเมือง รวมถึงเทคโนโลยี ตลอดจนโครงสร้างพื้นฐานทางเศรษฐกิจ โดย (๑) เชื่อมโยงโครงข่ายคมนาคมไร้รอยต่อ (๒) สร้างและพัฒนาเขตเศรษฐกิจพิเศษ (๓) เพิ่มพื้นที่และเมืองเศรษฐกิจ (๔) พัฒนาโครงสร้างพื้นฐานเทคโนโลยีสมัยใหม่ และ (๕) รักษาและเสริมสร้างเสถียรภาพทางเศรษฐกิจมหภาค

๕. พัฒนาเศรษฐกิจบนพื้นฐานผู้ประกอบการยุคใหม่ สร้างและพัฒนาผู้ประกอบการยุคใหม่ที่มีทักษะและจิตวิญญาณของการเป็นผู้ประกอบการที่มีความสามารถในการแข่งขันและมีอัตลักษณ์ชัดเจน โดย (๑) สร้างผู้ประกอบการอัจฉริยะ (๒) สร้างโอกาสเข้าถึงบริการทางการเงิน (๓) สร้างโอกาสเข้าถึงตลาด (๔) สร้างโอกาสเข้าถึงข้อมูล และ (๕) ปรับบทบาทและโอกาสการเข้าถึงบริการภาครัฐ

ยุทธศาสตร์ชาติด้านการพัฒนาและเสริมสร้างศักยภาพทรัพยากรมนุษย์

ยุทธศาสตร์ชาติด้านการพัฒนาและเสริมสร้างศักยภาพทรัพยากรมนุษย์ มีเป้าหมายการ

พัฒนาที่สำคัญเพื่อพัฒนาคนในทุกมิติและในทุกช่วงวัยให้เป็นคนดี เก่ง และมีคุณภาพ โดยคนไทยมีความพร้อมทั้งกาย ใจ สติปัญญา มีพัฒนาการที่ดีรอบด้าน และมีสุขภาวะที่ดีในทุกช่วงวัย มีจิตสาธารณะ รับผิดชอบต่อสังคมและผู้อื่น มัธยัสถ์ อดออม โอบอ้อมอารี มีวินัย รักษาศีลธรรม และเป็นพลเมืองดีของชาติ มีหลักคิดที่ถูกต้อง มีทักษะที่จำเป็นในศตวรรษที่ ๒๑ มีทักษะสื่อสารภาษาอังกฤษและภาษาที่ ๓ และอนุรักษ์ภาษาท้องถิ่น มีนิสัยรักการเรียนรู้และการพัฒนาตนเองอย่างต่อเนื่องตลอดชีวิต สู่การเป็นคนไทยที่มีทักษะสูงเป็นนวัตกรรม นวัตกรรม นวัตกรรม ผู้ประกอบการ เกษตรกรยุคใหม่และอื่น ๆ โดยมีสัมมาชีพตามความถนัดของตนเอง

ตัวชี้วัด ประกอบด้วย (๑) การพัฒนาคุณภาพชีวิต สุขภาวะ และความเป็นอยู่ที่ดีของคนไทย (๒) ผลสัมฤทธิ์ทางการศึกษาและการเรียนรู้ตลอดชีวิต และ (๓) การพัฒนาสังคมและครอบครัวไทย โดยประเด็นยุทธศาสตร์ชาติด้านการพัฒนาและเสริมสร้างศักยภาพทรัพยากรมนุษย์ ประกอบด้วย ๗ ประเด็น ได้แก่

๑. การปรับเปลี่ยนค่านิยมและวัฒนธรรม มุ่งเน้นให้สถาบันทางสังคมร่วมปลูกฝังค่านิยมและวัฒนธรรมที่พึงประสงค์ โดย (๑) การปลูกฝังค่านิยมและวัฒนธรรม ผ่านการเลี้ยงดูในครอบครัว (๒) การบูรณาการเรื่องความซื่อสัตย์ วินัย คุณธรรม จริยธรรม ในการจัดการเรียนการสอนในสถานศึกษา (๓) การสร้างความเข้มแข็งในสถาบันทางศาสนา (๔) การปลูกฝังค่านิยมและวัฒนธรรมโดยใช้ชุมชนเป็นฐาน (๕) การสร้างค่านิยมและวัฒนธรรมที่พึงประสงค์จากภาคธุรกิจ (๖) การใช้สื่อและสื่อสารมวลชนในการปลูกฝังค่านิยมและวัฒนธรรมของคนในสังคม และ (๗) การส่งเสริมให้คนไทยมีจิตสาธารณะและมีความรับผิดชอบต่อส่วนรวม

๒. การพัฒนาศักยภาพคนตลอดช่วงชีวิต มุ่งเน้นการพัฒนาคนเชิงคุณภาพในทุกช่วงวัย ประกอบด้วย (๑) ช่วงการตั้งครรภ์/ปฐมวัย เน้นการเตรียมความพร้อม ให้แก่พ่อแม่ก่อนการตั้งครรภ์ (๒) ช่วงวัยเรียน/วัยรุ่น ปลูกฝังความเป็นคนดี มีวินัย พัฒนาทักษะการเรียนรู้ที่สอดคล้องกับศตวรรษที่ ๒๑ (๓) ช่วงวัยแรงงาน ยกระดับ ศักยภาพ ทักษะและสมรรถนะแรงงานสอดคล้องกับความต้องการของตลาด และ (๔) ช่วงวัยผู้สูงอายุ ส่งเสริมให้ผู้สูงอายุเป็นพลังในการขับเคลื่อนประเทศ

๓. ปฏิรูปกระบวนการเรียนรู้ที่ตอบสนองต่อการเปลี่ยนแปลงใน ศตวรรษที่ ๒๑ มุ่งเน้นผู้เรียนให้มีทักษะการเรียนรู้และมีใจใฝ่เรียนรู้ตลอดเวลา โดย (๑) การปรับเปลี่ยนระบบการเรียนรู้ให้เอื้อต่อการพัฒนาทักษะสำหรับศตวรรษที่ ๒๑ (๒) การเปลี่ยนโฉมบทบาท “ครู” ให้เป็นครูยุคใหม่ (๓) การเพิ่มประสิทธิภาพระบบบริหารจัดการศึกษาในทุกระดับทุกประเภท (๔) การพัฒนาระบบการเรียนรู้ตลอดชีวิต (๕) การสร้างความตื่นตัวให้คนไทยตระหนักถึงบทบาท ความรับผิดชอบ และการวางตำแหน่งของประเทศไทยในภูมิภาคเอเชียอาคเนย์และประชาคมโลก (๖) การวางพื้นฐานระบบรองรับการเรียนรู้โดยใช้ดิจิทัลแพลตฟอร์ม และ (๗) การสร้างระบบการศึกษาเพื่อเป็นเลิศทางวิชาการระดับนานาชาติ

๔. การตระหนักถึงพหุปัญญาของมนุษย์ที่หลากหลาย โดย (๑) การพัฒนาและส่งเสริมพหุปัญญาผ่านครอบครัว ระบบสถานศึกษา สภาพแวดล้อม รวมทั้งสื่อ ตั้งแต่ระดับปฐมวัย (๒) การสร้างเส้นทางอาชีพ สภาพแวดล้อมการทำงาน และระบบสนับสนุนที่เหมาะสมสำหรับผู้มีความสามารถพิเศษผ่านกลไกต่าง ๆ และ (๓) การดึงดูดกลุ่มผู้เชี่ยวชาญต่างชาติและคนไทยที่มีความสามารถในต่างประเทศให้มาสร้างและพัฒนาเทคโนโลยีและนวัตกรรมให้กับประเทศ

๕. การเสริมสร้างให้คนไทยมีสุขภาวะที่ดี ครอบคลุมทั้งด้านกาย ใจ สติปัญญา และสังคม โดย (๑) การสร้างความรอบรู้ด้านสุขภาวะ (๒) การป้องกันและควบคุมปัจจัยเสี่ยงที่คุกคามสุขภาวะ (๓) การสร้างสภาพแวดล้อมที่เอื้อต่อการมีสุขภาวะที่ดี (๔) การพัฒนาระบบบริการสุขภาพที่ทันสมัยสนับสนุนการสร้างสุขภาวะที่ดี และ (๕) การส่งเสริมให้ชุมชนเป็นฐานในการสร้างสุขภาวะที่ดีในทุกพื้นที่

๖. การสร้างสภาพแวดล้อมที่เอื้อต่อการพัฒนาและเสริมสร้างศักยภาพทรัพยากรมนุษย์

โดย (๑) การสร้างความอยู่ดีมีสุขของครอบครัวไทย (๒) การส่งเสริมบทบาทการมีส่วนร่วมของภาครัฐ ภาคเอกชน องค์กรปกครองส่วนท้องถิ่น ครอบครัว และชุมชนในการพัฒนาทรัพยากรมนุษย์ (๓) การปลูกฝัง และพัฒนาทักษะนอกห้องเรียน และ (๔) การพัฒนาระบบฐานข้อมูลเพื่อการพัฒนาทรัพยากรมนุษย์

๗. การเสริมสร้างศักยภาพการกีฬาในการสร้างคุณค่าทางสังคมและพัฒนาประเทศ โดย

(๑) การส่งเสริมการออกกำลังกาย และกีฬาขั้นพื้นฐานให้กลายเป็นวิถีชีวิต (๒) การส่งเสริมให้ประชาชนมีส่วนร่วมในกิจกรรมออกกำลังกาย กีฬาและนันทนาการ (๓) การส่งเสริมการกีฬาเพื่อพัฒนาสู่ระดับอาชีพ และ (๔) การพัฒนาบุคลากรด้านการกีฬาและนันทนาการเพื่อรองรับการเติบโตของอุตสาหกรรมกีฬา

ยุทธศาสตร์ชาติด้านการสร้างโอกาสและความเสมอภาคทางสังคม

ยุทธศาสตร์ชาติด้านการสร้างโอกาสและความเสมอภาคทางสังคม มีเป้าหมายการพัฒนาที่สำคัญที่ให้ความสำคัญการดึงเอาพลังของภาคส่วนต่าง ๆ ทั้งภาคเอกชน ประชาสังคม ชุมชนท้องถิ่น มาร่วมขับเคลื่อน โดยการสนับสนุนการรวมตัวของประชาชนในการร่วมคิดร่วมทำเพื่อส่วนรวม การกระจายอำนาจ และความรับผิดชอบไปสู่กลไกบริหารราชการแผ่นดินในระดับท้องถิ่น การเสริมสร้างความเข้มแข็งของชุมชนในการจัดการตนเอง และการเตรียมความพร้อมของประชากรไทยทั้งในมิติสุขภาพ เศรษฐกิจ สังคม และสภาพแวดล้อมให้เป็นประชากรที่มีคุณภาพสามารถพึ่งตนเอง และทำประโยชน์แก่ครอบครัว ชุมชน และสังคมให้นานที่สุด โดยรัฐให้หลักประกันการเข้าถึงบริการและสวัสดิการที่มีคุณภาพอย่างเป็นธรรมและทั่วถึง

ตัวชี้วัด ประกอบด้วย (๑) ความแตกต่างของรายได้และการเข้าถึงบริการภาครัฐระหว่างกลุ่มประชากร (๒) ความก้าวหน้าของการพัฒนาคน (๓) ความก้าวหน้าในการพัฒนาจังหวัดในการเป็นศูนย์กลางความเจริญทางเศรษฐกิจ สังคม และเทคโนโลยี และ (๔) คุณภาพชีวิตของประชากรสูงอายุ โดยประเด็นยุทธศาสตร์ชาติด้านการสร้างโอกาสและความเสมอภาคทางสังคมประกอบด้วย ๔ ประเด็น ได้แก่

๑. การลดความเหลื่อมล้ำ สร้างความเป็นธรรมในทุกมิติ โดย (๑) ปรับโครงสร้างเศรษฐกิจฐานราก (๒) ปฏิรูประบบภาษีและการคุ้มครองผู้บริโภค (๓) กระจายการถือครองที่ดินและการเข้าถึงทรัพยากร (๔) เพิ่มผลิตภาพและคุ้มครองแรงงานไทยให้เป็นแรงงานฝีมือที่มีคุณภาพและความคิดริเริ่มสร้างสรรค์ มีความปลอดภัยในการทำงาน (๕) สร้างหลักประกันทางสังคมที่ครอบคลุมและเหมาะสมกับคนทุกช่วงวัย ทุกเพศ ภาวะ และทุกกลุ่ม (๖) ลงทุนทางสังคมแบบมุ่งเป้าเพื่อช่วยเหลือกลุ่มคนยากจนและกลุ่มผู้ด้อยโอกาสโดยตรง (๗) สร้างความเป็นธรรมในการเข้าถึงบริการสาธารณสุข และการศึกษา โดยเฉพาะสำหรับผู้มีรายได้น้อยและกลุ่มผู้ด้อยโอกาส และ (๘) สร้างความเป็นธรรมในการเข้าถึงกระบวนการยุติธรรมอย่างทั่วถึง

๒. การกระจายศูนย์กลางความเจริญทางเศรษฐกิจ สังคมและเทคโนโลยี โดย (๑) พัฒนาศูนย์กลางความเจริญทางเศรษฐกิจ สังคมและเทคโนโลยีในภูมิภาค (๒) กำหนดแผนพัฒนาเศรษฐกิจและสังคมของแต่ละกลุ่มจังหวัดในมิติต่าง ๆ (๓) จัดระบบเมืองที่เอื้อต่อการสร้างชีวิตและสังคมที่มีคุณภาพและปลอดภัยให้สามารถตอบสนองต่อสังคมสูงวัยและแนวโน้มของการขยายตัวของเมืองในอนาคต (๔) ปรับโครงสร้างและแก้ไขกฎหมายระเบียบบริหารราชการแผ่นดิน เพื่อวางระบบและกลไกการบริหารงานในระดับภาค กลุ่มจังหวัด (๕) สนับสนุนการพัฒนาพื้นที่บนฐานข้อมูล ความรู้ เทคโนโลยีและนวัตกรรม และ (๖) การพัฒนากำลังแรงงานในพื้นที่

๓. การเสริมสร้างพลังทางสังคม โดย (๑) สร้างสังคมเข้มแข็งที่แบ่งปัน ไม่ทอดทิ้งกัน และมีคุณธรรม โดยสนับสนุนการรวมตัวและดึงพลังของภาคส่วนต่าง ๆ (๒) การรองรับสังคมสูงวัยอย่างมีคุณภาพ (๓) สนับสนุนความร่วมมือระหว่างภาครัฐ ภาคเอกชน ภาควิชาการ ภาคประชาสังคมและภาคประชาชน (๔) ส่งเสริมความเสมอภาคทางเพศและบทบาทของสตรีในการสร้างสรรค์สังคม (๕) สนับสนุนการพัฒนาบน

ฐานทุนทางสังคมและวัฒนธรรม และ (๖) สนับสนุนการพัฒนาเทคโนโลยีสารสนเทศ และสื่อสร้างสรรค์ เพื่อรองรับสังคมยุคดิจิทัล

๔. การเพิ่มขีดความสามารถของชุมชนท้องถิ่นในการพัฒนา การพึ่งตนเองและการจัดการตนเอง โดย (๑) ส่งเสริมการปรับตัวกิจกรรมในระดับครัวเรือน ให้มีขีดความสามารถในการจัดการวางแผนชีวิต สุขภาพ ครอบครัว การเงินและอาชีพ (๒) เสริมสร้างศักยภาพของชุมชนในการพึ่งตนเองและการพึ่งพากันเอง (๓) สร้างการมีส่วนร่วมของภาคส่วนต่าง ๆ เพื่อสร้างประชาธิปไตยชุมชน และ (๔) สร้างภูมิคุ้มกันทางปัญญาให้กับชุมชน

ยุทธศาสตร์ชาติด้านการสร้างการเติบโตบนคุณภาพชีวิตที่เป็นมิตรต่อสิ่งแวดล้อม

ยุทธศาสตร์ชาติด้านการสร้างการเติบโตบนคุณภาพชีวิตที่เป็นมิตรต่อสิ่งแวดล้อม มีเป้าหมายการพัฒนาที่สำคัญเพื่อนำไปสู่การบรรลุเป้าหมายการพัฒนาที่ยั่งยืนในทุกมิติ ทั้งมิติด้านสังคม เศรษฐกิจ สิ่งแวดล้อม ธรรมชาติ และความเป็นหุ้นส่วนความร่วมมือระหว่างกันทั้งภายในและภายนอกประเทศอย่างบูรณาการ ใช้พื้นที่เป็นตัวตั้งในการกำหนดกลยุทธ์และแผนงาน และการให้ทุกฝ่ายที่เกี่ยวข้องได้เข้ามามีส่วนร่วมในแบบทางตรงให้มากที่สุดเท่าที่จะเป็นไปได้ โดยเป็นการดำเนินการบนพื้นฐานการเติบโตร่วมกันไม่ว่าจะเป็นทางเศรษฐกิจ สิ่งแวดล้อม และคุณภาพชีวิต โดยให้ความสำคัญกับการสร้างสมดุลทั้ง ๓ ด้านอันจะนำไปสู่ความยั่งยืนเพื่อคนรุ่นต่อไปอย่างแท้จริง

ตัวชี้วัด ประกอบด้วย (๑) พื้นที่สีเขียวที่เป็นมิตรกับสิ่งแวดล้อม (๒) สภาพแวดล้อมและทรัพยากรธรรมชาติที่เสื่อมโทรมได้รับการฟื้นฟู (๓) การเติบโตที่เป็นมิตรกับสิ่งแวดล้อม และ (๔) ปริมาณก๊าซเรือนกระจก มูลค่าเศรษฐกิจฐานชีวภาพ โดยประเด็นยุทธศาสตร์ชาติด้านการสร้างการเติบโตบนคุณภาพชีวิตที่เป็นมิตรต่อสิ่งแวดล้อม ประกอบด้วย ๖ ประเด็น ได้แก่

๑. สร้างการเติบโตอย่างยั่งยืนบนสังคมเศรษฐกิจสีเขียว โดย (๑) เพิ่มมูลค่าของเศรษฐกิจฐานชีวภาพให้สอดคล้องกับยุทธศาสตร์ด้านการสร้างความสามารถในการแข่งขัน (๒) อนุรักษ์และฟื้นฟูความหลากหลายทางชีวภาพในและนอกถิ่นกำเนิด (๓) อนุรักษ์และฟื้นฟูแม่น้ำลำคลองและแหล่งน้ำธรรมชาติทั่วประเทศ (๔) รักษาและเพิ่มพื้นที่สีเขียวที่เป็นมิตรกับสิ่งแวดล้อม และ (๕) ส่งเสริมการบริโภคและการผลิตที่ยั่งยืน

๒. สร้างการเติบโตอย่างยั่งยืนบนสังคมเศรษฐกิจภาคทะเล โดย (๑) เพิ่มมูลค่าของเศรษฐกิจฐานชีวภาพทางทะเล (๒) ปรับปรุง ฟื้นฟู และสร้างใหม่ทรัพยากรทางทะเลและชายฝั่งทั้งระบบ (๓) ฟื้นฟูชายฝั่งที่เป็นแหล่งท่องเที่ยว ชายฝั่งทะเลได้รับการป้องกันและแก้ไขทั้งระบบ และมีนโยบายการจัดการชายฝั่งแบบบูรณาการอย่างเป็นองค์รวม และ (๔) พัฒนาและเพิ่มสัดส่วนกิจกรรมทางทะเลที่เป็นมิตรต่อสิ่งแวดล้อม

๓. สร้างการเติบโตอย่างยั่งยืนบนสังคมที่เป็นมิตรต่อสภาพภูมิอากาศ โดย (๑) ลดการปล่อยก๊าซเรือนกระจก (๒) มีการปรับตัวเพื่อลดความสูญเสียและเสียหายจากภัยธรรมชาติและผลกระทบที่เกี่ยวข้องกับการเปลี่ยนแปลงสภาพภูมิอากาศ (๓) มุ่งเป้าสู่การลงทุนที่เป็นมิตรต่อสภาพภูมิอากาศในการพัฒนาโครงสร้างพื้นฐานของภาครัฐและภาคเอกชน และ (๔) พัฒนาและสร้างระบบรับมือปรับตัวต่อโรคอุบัติใหม่ และโรคอุบัติซ้ำที่เกิดจากการเปลี่ยนแปลงภูมิอากาศ

๔. พัฒนาพื้นที่เมือง ชนบท เกษตรกรรมและอุตสาหกรรมเชิงนิเวศ มุ่งเน้น ความเป็นเมืองที่เติบโตอย่างต่อเนื่อง โดย (๑) จัดทำแผนผังภูมินิเวศเพื่อการพัฒนาเมือง ชนบท พื้นที่เกษตรกรรมและอุตสาหกรรม รวมถึงพื้นที่อนุรักษ์ตามศักยภาพ และความเหมาะสมทางภูมินิเวศอย่างเป็นเอกภาพ (๒) พัฒนาพื้นที่เมือง ชนบท เกษตรกรรม และอุตสาหกรรมเชิงนิเวศ ที่มีการบริหารจัดการตามแผนผังภูมินิเวศ อย่าง

ยั่งยืน (๓) จัดการมลพิษที่มีผลกระทบต่อสิ่งแวดล้อม และสารเคมีในภาคเกษตรทั้งระบบ ให้เป็นไปตามมาตรฐานสากลและค่ามาตรฐานสากล (๔) ส่งเสริมรักษา อนุรักษ์ ป่าไม้ และพัฒนาทรัพยากรธรรมชาติ มรดกทางสถาปัตยกรรมและศิลปวัฒนธรรม อัตลักษณ์ และวิถีชีวิตพื้นถิ่นบนฐานธรรมชาติ และฐานวัฒนธรรมอย่างยั่งยืน (๕) พัฒนาเครือข่ายองค์กรพัฒนาเมืองและชุมชน รวมทั้งกลุ่มอาสาสมัคร ด้วยกลไกการมีส่วนร่วมของทุกภาคส่วนในท้องถิ่น และ (๖) เสริมสร้างระบบสาธารณสุขและอนามัยสิ่งแวดล้อม และยกระดับความสามารถในการป้องกันโรคอุบัติใหม่และอุบัติซ้ำ

๕. พัฒนาความมั่นคงน้ำ พลังงาน และเกษตรที่เป็นมิตรต่อสิ่งแวดล้อม โดย (๑) พัฒนาการจัดการน้ำเชิงลุ่มน้ำทั้งระบบเพื่อเพิ่มความมั่นคงด้านน้ำของประเทศ (๒) เพิ่มผลผลิตภาพของน้ำทั้งระบบในการใช้น้ำอย่างประหยัด รู้คุณค่า และสร้างมูลค่าเพิ่มจากการใช้น้ำให้ทัดเทียมกับระดับสากล (๓) พัฒนาความมั่นคงพลังงานของประเทศ และส่งเสริมการใช้พลังงานที่เป็นมิตรต่อสิ่งแวดล้อม (๔) เพิ่มประสิทธิภาพการใช้พลังงาน โดยลดความเข้มข้นของการใช้พลังงาน และ (๕) พัฒนาความมั่นคงด้านการเกษตร และอาหารของประเทศและชุมชนในมิติปริมาณ คุณภาพ ราคาและการเข้าถึงอาหาร

๖. ยกระดับกระบวนการทัศน์เพื่อกำหนดอนาคตประเทศ โดย (๑) ส่งเสริมคุณลักษณะและพฤติกรรมที่พึงประสงค์ด้านสิ่งแวดล้อมและคุณภาพชีวิตที่ดีของคนไทย (๒) พัฒนาเครื่องมือ กลไกและระบบ ยุติธรรม และระบบประชาธิปไตย สิ่งแวดล้อม (๓) จัดโครงสร้างเชิงสถาบันเพื่อจัดการประเด็นร่วม ด้านการบริหารจัดการทรัพยากรธรรมชาติและสิ่งแวดล้อมที่สำคัญ และ (๔) พัฒนาและดำเนินโครงการที่ยกระดับกระบวนการทัศน์ เพื่อกำหนดอนาคตประเทศ ด้านทรัพยากรธรรมชาติ สิ่งแวดล้อม และวัฒนธรรม บนหลักของการมีส่วนร่วม และธรรมาภิบาล

ยุทธศาสตร์ชาติด้านการปรับสมดุลและพัฒนาระบบการบริหารจัดการภาครัฐ

ยุทธศาสตร์ชาติด้านการปรับสมดุลและพัฒนาระบบการบริหารจัดการภาครัฐ มีเป้าหมายการพัฒนาที่สำคัญเพื่อปรับเปลี่ยนภาครัฐที่ยึดหลัก “ภาครัฐของประชาชน เพื่อประชาชนและประโยชน์ส่วนรวม” โดยภาครัฐต้องมีขนาดที่เหมาะสมกับบทบาท ภารกิจ แยกแยะบทบาทหน่วยงานของรัฐที่ทำหน้าที่ในการกำกับหรือในการให้บริการ ยึดหลักธรรมาภิบาล ปรับวัฒนธรรมการทำงานให้มุ่งผลสัมฤทธิ์และผลประโยชน์ส่วนรวม มีความทันสมัย และพร้อมที่จะปรับตัวให้ทันต่อการเปลี่ยนแปลงของโลก อยู่ตลอดเวลา โดยเฉพาะอย่างยิ่งการนำนวัตกรรม เทคโนโลยีข้อมูลขนาดใหญ่ ระบบการทำงานที่เป็นดิจิทัลเข้ามาประยุกต์ใช้อย่างคุ้มค่า และปฏิบัติงานเทียบได้กับมาตรฐานสากล รวมทั้งมีลักษณะเปิดกว้าง เชื่อมโยงถึงกันและเปิดโอกาสให้ทุกภาคส่วนเข้ามามีส่วนร่วมเพื่อตอบสนองความต้องการของประชาชนได้อย่างสะดวก รวดเร็ว และโปร่งใส โดยทุกภาคส่วนในสังคมต้องร่วมกันปลูกฝังค่านิยมความซื่อสัตย์สุจริต ความมั่งคั่ง และสร้างจิตสำนึกในการปฏิเสธไม่ยอมรับการทุจริตประพฤติมิชอบอย่างสิ้นเชิง นอกจากนี้ กฎหมายต้องมีความชัดเจน มีเพียงเท่าที่จำเป็น มีความทันสมัย มีความเป็นสากล มีประสิทธิภาพ และนำไปสู่การลดความเหลื่อมล้ำและเอื้อต่อการพัฒนา โดยกระบวนการยุติธรรมมีการบริหารที่มีประสิทธิภาพ เป็นธรรม ไม่เลือกปฏิบัติ และการอำนวยความสะดวกตามหลักนิติธรรม

ตัวชี้วัด ประกอบด้วย (๑) ระดับความพึงพอใจของประชาชนต่อการให้บริการสาธารณะของภาครัฐ (๒) ประสิทธิภาพของการบริการภาครัฐ (๓) ระดับความโปร่งใส การทุจริต ประพฤติมิชอบและ (๔) ความเสมอภาคในกระบวนการยุติธรรม โดยประเด็น ยุทธศาสตร์ชาติด้านการปรับสมดุลและพัฒนาระบบการบริหารจัดการภาครัฐ ประกอบด้วย ๘ ประเด็น ได้แก่

๑. ภาครัฐที่ยึดประชาชนเป็นศูนย์กลาง ตอบสนองความต้องการ และให้บริการอย่างสะดวกรวดเร็ว โปร่งใส โดย (๑) การให้บริการสาธารณะของภาครัฐ ได้มาตรฐานสากลและเป็นระดับแนวหน้า

ของภูมิภาค และ (๒) ภาครัฐมีความเชื่อมโยงในการให้บริการสาธารณะต่าง ๆ ผ่านการนำเทคโนโลยีดิจิทัลมาประยุกต์ใช้

๒. ภาครัฐบริหารงานแบบบูรณาการโดยมียุทธศาสตร์ชาติเป็นเป้าหมาย และเชื่อมโยงการพัฒนาในทุกระดับ ทุกประเด็น ทุกภารกิจ และทุกพื้นที่ โดย (๑) ให้ยุทธศาสตร์ชาติเป็นกลไกขับเคลื่อนการพัฒนาประเทศ (๒) ระบบการเงินการคลังประเทศ สนับสนุนการขับเคลื่อนยุทธศาสตร์ชาติ และ (๓) ระบบติดตามประเมินผลที่สะท้อนการบรรลุเป้าหมายยุทธศาสตร์ชาติในทุกระดับ

๓. ภาครัฐมีขนาดเล็กลง เหมาะสมกับภารกิจ ส่งเสริมให้ประชาชน และทุกภาคส่วนมีส่วนร่วมในการพัฒนาประเทศ โดย (๑) ภาครัฐมีขนาดที่เหมาะสม (๒) ทุกภาคส่วนมีส่วนร่วมในการพัฒนาประเทศ และ (๓) ส่งเสริมการกระจายอำนาจ และสนับสนุนบทบาทชุมชนท้องถิ่นให้องค์กรปกครองส่วนท้องถิ่นเป็นหน่วยงานที่มีสมรรถนะสูงตั้งอยู่บนหลักธรรมาภิบาล

๔. ภาครัฐมีความทันสมัย โดย (๑) องค์กรภาครัฐมีความยืดหยุ่นเหมาะสมกับบริบทการพัฒนาประเทศ และ (๒) พัฒนาและปรับระบบวิธีการปฏิบัติราชการให้ทันสมัย

๕. บุคลากรภาครัฐเป็นคนดีและเก่ง ยึดหลักคุณธรรม จริยธรรม มีจิตสำนึกมีความสามารถสูง มุ่งมั่น และเป็นมืออาชีพ โดย (๑) ภาครัฐมีการบริหารกำลังคนที่มีความคล่องตัว ยึดระบบคุณธรรม และ (๒) บุคลากรภาครัฐยึดค่านิยมในการทำงานเพื่อประชาชน มีคุณธรรม และมีการพัฒนาตามเส้นทางความก้าวหน้าในอาชีพ

๖. ภาครัฐมีความโปร่งใส ปลอดการทุจริตและประพฤติมิชอบ โดย (๑) ประชาชนและภาคต่าง ๆ ในสังคมร่วมมือกันในการป้องกันการทุจริตและประพฤติมิชอบ (๒) บุคลากรภาครัฐยึดมั่นในหลักคุณธรรม จริยธรรมและความซื่อสัตย์สุจริต (๓) การปราบปรามการทุจริตประพฤติมิชอบมีประสิทธิภาพมีความเด็ดขาด เป็นธรรม และตรวจสอบได้ และ (๔) การบริหารจัดการการป้องกันและปราบปรามการทุจริตอย่างเป็นระบบแบบบูรณาการ

๗. กฎหมายมีความสอดคล้องเหมาะสมกับบริบทต่าง ๆ และมีเท่าที่จำเป็น โดย (๑) ภาครัฐจัดให้มีกฎหมายที่สอดคล้องและเหมาะสมกับบริบทต่าง ๆ ที่เปลี่ยนแปลง (๒) มีกฎหมายเท่าที่จำเป็น และ (๓) การบังคับใช้กฎหมายอย่างมีประสิทธิภาพเท่าเทียม มีการเสริมสร้างประสิทธิภาพการใช้อกฎหมาย

๘. กระบวนการยุติธรรมเคารพสิทธิมนุษยชนและปฏิบัติต่อประชาชน โดยเสมอภาค โดย (๑) บุคลากรและหน่วยงานในกระบวนการยุติธรรมเคารพและยึดมั่น ในหลักประชาธิปไตย เคารพศักดิ์ศรีความเป็นมนุษย์ที่พึงได้รับการปฏิบัติอย่างเท่าเทียม (๒) ทุกหน่วยงานในกระบวนการยุติธรรม มีบทบาทเชิงรุก ร่วมกันในทุกขั้นตอนของการค้นหาความจริง (๓) หน่วยงานในกระบวนการยุติธรรมทั้งทางแพ่ง อาญา และปกครองมีเป้าหมายและยุทธศาสตร์ร่วมกัน (๔) ส่งเสริมระบบยุติธรรมทางเลือก ระบบยุติธรรมชุมชน และการมีส่วนร่วมของประชาชนในกระบวนการยุติธรรม และ (๕) พัฒนามาตรการอื่นแทนโทษทางอาญา

ที่มา : สำนักงานคณะกรรมการพัฒนาเศรษฐกิจและสังคมแห่งชาติ

๑.๒ แผนพัฒนาเศรษฐกิจและสังคมแห่งชาติ ฉบับที่ ๑๒

การพัฒนาประเทศตามแนวทางของแผนพัฒนาเศรษฐกิจและสังคมแห่งชาติที่ผ่านมาส่งผลให้ประเทศไทยมีระดับการพัฒนาที่สูงขึ้นตามลำดับ ได้แก่ เศรษฐกิจไทยมีขนาดใหญ่ขึ้น มีฐานการผลิตและบริการที่มีความเข้มแข็งและโดดเด่นในหลายสาขา และความร่วมมือกับมิตรประเทศทั้งในรูปทวิภาคีและพหุภาคี รวมถึงความร่วมมือกับประเทศในอนุภูมิภาคและอาเซียนมีความเข้มข้นและชัดเจนขึ้น ขยายโอกาสด้านการค้า และการลงทุนของไทยเพิ่มขึ้น ในขณะที่โครงสร้างพื้นฐานมีการพัฒนาครอบคลุมมากขึ้น และการบริการทางสังคมทุกด้านที่มีความครอบคลุมทั่วถึง ทำให้รายได้ประชาชนสูงขึ้นปัญหาความยากจนลดลง และคุณภาพชีวิต

ประชาชนดีขึ้น

อย่างไรก็ตาม โครงสร้างเศรษฐกิจไทยมีความเชื่อมโยงกับเศรษฐกิจและสังคมโลกมากขึ้น จึงมีความอ่อนไหวและผันผวนตามปัจจัยภายนอก ในขณะที่ความสามารถในการแข่งขันปรับตัวช้า เนื่องจากการยกระดับห่วงโซ่มูลค่าการผลิตเกษตร อุตสาหกรรม และบริการสู่การใช้องค์ความรู้ วิทยาศาสตร์ เทคโนโลยี และนวัตกรรมยังดำเนินการได้น้อย ทำให้ฐานการผลิตเกษตร อุตสาหกรรม และบริการมีผลิตภาพการผลิตต่ำ ประกอบกับประเทศไทยยังประสบปัญหาคุณภาพในเกือบทุกด้าน ที่สำคัญได้แก่ คุณภาพคน คุณภาพการศึกษา คุณภาพบริการสาธารณะและบริการสาธารณสุข สังคมไทยยังมีความเหลื่อมล้ำสูง ก่อให้เกิดความแตกแยก นอกจากนี้ทรัพยากรธรรมชาติร่อยหรอและสิ่งแวดล้อมเสื่อมโทรมอย่างรวดเร็ว มีภาวะชยะล้นเมือง และการบริหารจัดการน้ำยังไม่เป็นระบบโครงข่ายที่สมบูรณ์ ในขณะที่ความเสี่ยงและผลกระทบที่เกิดจากสภาพภูมิอากาศผันผวนมีความรุนแรงมากขึ้น ทำให้กฎเกณฑ์และกฎระเบียบของสังคมที่เกี่ยวกับการใช้ทรัพยากรธรรมชาติและสิ่งแวดล้อมมีความเข้มงวดมากขึ้น ซึ่งส่วนหนึ่งสะท้อนถึงปัญหาการจัดการภาครัฐที่ขาดประสิทธิภาพเพราะการบริหารจัดการยังขาดเอกภาพ และการปฏิรูปกฎหมายเพื่อพัฒนาประเทศยังล่าช้า

ดังนั้น การพัฒนาประเทศในช่วงแผนพัฒนาฯ ฉบับที่ ๑๒ จำเป็นต้องมีการเตรียมความพร้อมเพื่อวางรากฐานของประเทศในระยะยาวให้มุ่งต่อยอดผลสัมฤทธิ์ของแผนที่สอดคล้องเชื่อมโยงและรองรับการพัฒนาอย่างต่อเนื่อง ตามกรอบยุทธศาสตร์ชาติ ๒๐ ปี โดยมีสาระสำคัญสรุปได้ ดังนี้

๑. ภาพรวมการพัฒนาในช่วงแผนพัฒนาฯ ฉบับที่ ๑๒

๑.๑ หลักการ

หลักการพัฒนาประเทศที่สำคัญในระยะแผนพัฒนาฯ ฉบับที่ ๑๒ ยึดหลัก “ปรัชญาของเศรษฐกิจพอเพียง” “การพัฒนาที่ยั่งยืน” และ “คนเป็นศูนย์กลางการพัฒนา” ที่ต่อเนื่องจากแผนพัฒนาฯ ฉบับที่ ๙-๑๑ และยึดหลักการเจริญเติบโตทางเศรษฐกิจที่ลดความเหลื่อมล้ำและขับเคลื่อนการเจริญเติบโตจากการเพิ่มผลิตภาพการผลิตบนฐานการใช้ภูมิปัญญาและนวัตกรรม

สำหรับการกำหนดวิสัยทัศน์ของแผนพัฒนาฯ ฉบับนี้ยึดวิสัยทัศน์ของกรอบยุทธศาสตร์ชาติที่กำหนดว่า “ประเทศไทยมีความมั่นคง มั่งคั่ง ยั่งยืน เป็นประเทศพัฒนาแล้ว ด้วยการพัฒนาตามหลักปรัชญาของเศรษฐกิจพอเพียง” ในขณะที่การกำหนดเป้าหมายและตัวชี้วัดในด้านต่าง ๆ ของแผนพัฒนาฯ ได้ยึดเป้าหมายอนาคตประเทศไทยปี ๒๕๗๙ ที่เป็นเป้าหมายยุทธศาสตร์ชาติ ๒๐ ปี มาเป็นกรอบในการกำหนดเป้าหมายที่จะบรรลุใน ๕ ปี โดยที่เป้าหมายและตัวชี้วัดต้องสอดคล้องกับกรอบเป้าหมายการพัฒนาเศรษฐกิจ สังคม และสิ่งแวดล้อม ที่องค์การระหว่างประเทศกำหนดขึ้น อาทิ การพัฒนาที่ยั่งยืน (sustainable development goals : SDGs) ที่องค์การสหประชาชาติกำหนดขึ้น เป็นต้น ส่วนแนวทางการพัฒนา ได้บูรณาการนโยบายหรือประเด็นพัฒนาที่สำคัญของประเด็นการปฏิรูปประเทศ ๓๗ วาระ และไทยแลนด์ ๔.๐

การจัดทำแผนขับเคลื่อน และการติดตามประเมินผล เน้นกระบวนการมีส่วนร่วม ทั้งจากภาครัฐ เอกชน ประชาชน และภาคการศึกษา ในทุกพื้นที่ของประเทศ เป็นกลไกประชารัฐที่รวมพลังให้สามารถกำหนดเป้าหมาย แนวทางการพัฒนา รวมทั้งแผนงานโครงการสำคัญที่ตอบสนองความต้องการและแก้ไขปัญหาให้กับประชาชนได้อย่างสอดคล้องกับภูมิสังคมและเกิดผลสัมฤทธิ์อย่างจริงจังใน ๕ ปี

๑.๒ จุดเปลี่ยนสำคัญในแผนพัฒนาเศรษฐกิจและสังคมฉบับที่ ๑๒

ประเทศไทยมียุทธศาสตร์ชาติ ๒๐ ปี โดยแผนพัฒนาฯ ฉบับที่ ๑๒ จะเป็นแผนแรก ที่ถูกใช้ให้เป็นกลไกเชื่อมโยง สู่การขับเคลื่อนการพัฒนา ซึ่งกำหนดเป้าหมายและตัวชี้วัดที่จะต้องบรรลุผลลัพธ์ และผลสัมฤทธิ์ของการพัฒนา รวมทั้งกำหนดแนวทางการพัฒนาในรายละเอียดที่ต้องเชื่อมต่อการปฏิบัติที่ต้อง

ดำเนินการในช่วง ๕ ปี โดยได้กำหนดแผนงาน/โครงการสำคัญ (Flagship Program) และประเด็นพัฒนาเชิงบูรณาการที่สำคัญ ในช่วง ๕ ปีแรกของการขับเคลื่อนยุทธศาสตร์ชาติสู่การปฏิบัติ จะทำให้ระบบการจัดสรรงบประมาณ การบริหารจัดการงบประมาณแผ่นดิน แผนสำหรับบริหารราชการแผ่นดิน กฎ ระเบียบวินัยทางการเงินและการคลังภาครัฐ และระบบการติดตามประเมินผลการดำเนินงานตามยุทธศาสตร์การพัฒนาตลอดจนระบบการติดตามประเมินผลการปฏิบัติราชการของหน่วยงานภาครัฐต้องมีการเปลี่ยนแปลงอย่างมาก

นอกจากนี้ในแผนพัฒนาฯ ฉบับที่ ๑๒ มีแนวทางการพัฒนาจังหวัด ภาค และเมืองที่กำหนดพื้นที่เป้าหมาย สาขาการผลิตและบริการเป้าหมายที่ชัดเจน เพื่อใช้เป็นแนวทางในการปฏิบัติ และกำกับ ให้การขับเคลื่อนการพัฒนาเชิงพื้นที่ จังหวัด ภาค และเมือง เกิดผลสัมฤทธิ์ และสอดคล้อง กับเป้าหมายรวมของประเทศ รวมทั้งได้กำหนดแนวทางเพื่อสนับสนุนการขับเคลื่อนประเด็นการปฏิรูปประเทศที่สภาพัฒนาฯ แห่งชาติ และสภาขับเคลื่อนการปฏิรูปได้เสนอและต้องเร่งดำเนินการให้แล้วเสร็จในช่วง ๕ ปีต่อจากนี้

๑.๓ ประเด็นการพัฒนาหลักที่สำคัญในช่วงแผนพัฒนาฯ ฉบับที่ ๑๒

ประเทศไทยแม้ว่า ได้ดำเนินมาตรการเพื่อส่งเสริมการบริหารจัดการที่ดี มีการขยายการลงทุนในโครงสร้างพื้นฐานที่เป็นระบบโครงข่ายมากขึ้น และมีการเพิ่มการลงทุนเพื่อการวิจัยและพัฒนา แต่อันดับความสามารถในการแข่งขันของไทย ยังปรับตัวช้าเมื่อเทียบกับหลายประเทศ เนื่องจากคุณภาพคนต่ำ การลงทุนในการวิจัยและพัฒนายังมีน้อย คุณภาพของโครงสร้างพื้นฐานยังไม่ดี และปัญหาการบริหารจัดการภาครัฐและกฎระเบียบต่าง ๆ ล้าสมัยและขาดประสิทธิผลในการบังคับใช้ เมื่อต้องเผชิญกับปัญหาวิกฤตเศรษฐกิจโลกและภัยพิบัติธรรมชาติ ทำให้ เศรษฐกิจไทยผันผวนได้ง่าย และเศรษฐกิจโดยรวมขยายตัวในอัตราที่ต่ำกว่าศักยภาพมาต่อเนื่องหลายปี

นอกจากนี้ประเทศไทยต้องเผชิญกับแรงกดดันและความเสี่ยงมากขึ้นภายใต้สถานการณ์ที่ กระแสโลกาภิวัตน์เข้มข้นมากขึ้น เป็นโลกไร้พรมแดน โดยมีการเคลื่อนย้ายคน เงินทุน องค์ความรู้ เทคโนโลยี ข่าวสาร สินค้าและบริการอย่างเสรี ทำให้การแข่งขันในตลาดโลกรุนแรงขึ้น ส่งผลให้มีการรวมตัวด้านเศรษฐกิจ ของกลุ่มต่าง ๆ ในโลกมีความเข้มข้นขึ้น ประเทศเศรษฐกิจใหม่มีขีดความสามารถในการแข่งขันมากขึ้น เช่น จีน อินเดีย ละตินอเมริกา และเวียดนาม ซึ่งมีแรงงานราคาถูกและมีมาตรการอื่น ๆ ประกอบในการดึงดูดการลงทุน จากต่างประเทศได้เพิ่มขึ้น นอกจากนี้การพัฒนาการสื่อสารด้วยเทคโนโลยีสมัยใหม่ทำให้สังคมโลกมีความ เชื่อมโยงกันอย่างใกล้ชิดมากขึ้น ทำให้เกิดภัยคุกคามและความเสี่ยง อาทิ การก่อการร้าย โรคระบาด อาชญากรรมข้ามชาติ ปัญหาแรงงานต่างด้าว

ในขณะเดียวกันประเทศไทยมีความเสี่ยงจากการเปลี่ยนแปลงโครงสร้างประชากรสู่สังคมสูงวัยมากขึ้น จำนวนประชากรวัยแรงงานลดลง ผู้สูงอายุมีปัญหาสุขภาพและมีแนวโน้มอยู่คนเดียวสูงขึ้น ปัญหา ความยากจนยังกระจุกตัวหนาแน่นในภาคตะวันออกเฉียงเหนือและภาคเหนือ รวมทั้งความแตกต่างของรายได้ ระหว่างกลุ่มคนรวยที่สุดและกลุ่มคนจนที่สุดสูงถึง ๓๔.๙ เท่า ในปี ๒๕๕๖ เนื่องจากการกระจายโอกาส การ พัฒนาไม่ทั่วถึง ยิ่งไปกว่านั้นทรัพยากรธรรมชาติเสื่อมโทรม มีปัญหาความขัดแย้งในการใช้ประโยชน์ ทรัพยากรธรรมชาติระหว่างรัฐกับประชาชน และระหว่างประชาชนในกลุ่มต่าง ๆ เนื่องจากการจัดการ ทรัพยากรธรรมชาติมีลักษณะรวมศูนย์ขาดการเชื่อมโยงกับพื้นที่ ในขณะที่ปัญหาสิ่งแวดล้อมเพิ่มสูงขึ้นตาม การขยายตัวของเศรษฐกิจและชุมชนเมือง ประกอบกับสภาพภูมิอากาศมีการเปลี่ยนแปลงผันผวนมากขึ้น ประเทศไทยต้องเผชิญกับภัยพิบัติทางธรรมชาติรุนแรงมากขึ้น ส่งผลกระทบต่อเศรษฐกิจและสังคมไทยมากกว่าในอดีต

ภายใต้เงื่อนไขและสภาพแวดล้อมด้านเศรษฐกิจ สังคม ทรัพยากรธรรมชาติและ สิ่งแวดล้อมที่ เกิดขึ้นทั้งในและต่างประเทศดังกล่าว จะเป็นแรงกดดันให้ประเทศไทยต้องปรับตัวและมีการ

บริหารความเสี่ยง อย่างชาญฉลาดมากขึ้น ต่อจากนี้ไป ประเทศไทยต้องปรับเปลี่ยนครั้งใหญ่ เพื่อแก้ไขปัญหา รากฐานสำคัญที่เป็น จุดอ่อนและข้อจำกัดของประเทศที่สั่งสมมานาน ในขณะที่เดียวกันดำเนินยุทธศาสตร์เชิงรุก เพื่อใช้ประโยชน์จาก จุดแข็งและจุดเด่นของประเทศ ดังนั้นจึงมีความจำเป็นที่จะต้องให้ความสำคัญกับประเด็น ที่มีลักษณะการบูรณาการ และใช้ประกอบการพิจารณาการจัดสรรงบประมาณ เพื่อการแปลงแผนไปสู่การ ปฏิบัติเกิดผลสัมฤทธิ์ได้อย่าง แท้จริง ในประเด็นต่าง ๆ ดังนี้

๑.๓.๑ การพัฒนานวัตกรรมและการนำมาใช้ขับเคลื่อนการพัฒนาในทุกมิติเพื่อ ยกระดับศักยภาพของประเทศ โดยจะมุ่งเน้นการนำความคิดสร้างสรรค์และการพัฒนานวัตกรรม ทำให้เกิดสิ่ง ใหม่ที่มีมูลค่าเพิ่มทางเศรษฐกิจทั้งในเรื่องกระบวนการผลิตและรูปแบบผลิตภัณฑ์และบริการใหม่ๆ โดยการ กำหนดวาระการวิจัยแห่งชาติ (National Research Agenda) ให้มีจุดเน้นที่ชัดเจนเฉพาะเจาะจง และ สอดคล้องกับสาขาเป้าหมายการพัฒนาประเทศ และใช้กลยุทธ์ด้านนวัตกรรมบูรณาการวิจัยและพัฒนากับการ นำไปใช้ประโยชน์ในเชิงพาณิชย์และการพัฒนานวัตกรรม

๑.๓.๒ การส่งเสริมและสนับสนุนการวิจัยและพัฒนา วิทยาศาสตร์ เทคโนโลยี และ นวัตกรรม โดยสนับสนุนการวิจัยพัฒนา การดัดแปลงและต่อยอดการพัฒนาเทคโนโลยีไปสู่ความเป็น อัจฉริยะ โดยใช้เทคโนโลยีขั้นสูงและการผสมผสานเทคโนโลยี การพัฒนาผู้ประกอบการให้เป็นผู้ประกอบการทาง เทคโนโลยี (Technopreneur) รวมทั้งการเชื่อมโยงระหว่างภาคการผลิตที่เป็นกลุ่มใหญ่ของประเทศ ได้แก่ เกษตรกรรายย่อย วิชาธุรกิจชุมชน และวิชาศึกษาดกลางและขนาดย่อมกับสถาบันวิจัย และ สถาบันการศึกษา รวมทั้งพัฒนาและยกระดับโครงสร้างพื้นฐานที่มีอยู่ให้ตอบสนองการเปลี่ยนแปลงเทคโนโลยี แบบก้าวกระโดด โดยเฉพาะเร่งสร้างและพัฒนาบุคลากรวิจัยในสาขา STEM (Science, Technology, Engineering, and Mathematics) และสนับสนุนการดำเนินงานอย่างเป็นเครือข่ายระหว่างสถาบันวิจัย สถาบันการศึกษา ภาครัฐ ภาคเอกชน และภาคประชาชน/ชุมชน รวมทั้งการปรับกลไกระบบวิจัยและพัฒนา ของประเทศทั้งระบบ

๑.๓.๓ การเตรียมพร้อมด้านกำลังคนและการเสริมสร้างศักยภาพของประชากร ในทุก ช่วงวัย มุ่งเน้นการยกระดับคุณภาพทุนมนุษย์ของประเทศ โดยพัฒนาคนให้เหมาะสมตามช่วงวัย เพื่อให้ เติบโตอย่างมีคุณภาพ การหล่อหลอมให้คนไทยมีค่านิยมตามบรรทัดฐานที่ดีทางสังคม เป็นคนดี มีสุข ภาวะที่ดี มีคุณธรรมจริยธรรม มีระเบียบวินัย และมีจิตสำนึกที่ดีต่อสังคมส่วนรวม การพัฒนาทักษะที่สอดคล้องกับ ความต้องการในตลาดแรงงานและทักษะที่จำเป็นต่อการดำรงชีวิตในศตวรรษที่ ๒๑ ของคนในแต่ละช่วงวัยตาม ความเหมาะสม การเตรียมความพร้อมของกำลังคนด้านวิทยาศาสตร์และเทคโนโลยีที่จะเปลี่ยนแปลงโลกใน อนาคต ตลอดจนการยกระดับคุณภาพการศึกษาสู่ความเป็นเลิศ การสร้างเสริมให้คนมีสุขภาพดีที่เน้นการ ปรับเปลี่ยนพฤติกรรมทางสุขภาพและการลดปัจจัยเสี่ยงด้านสภาพแวดล้อมที่ส่งผลต่อสุขภาพ

๑.๓.๔ การสร้างความเป็นธรรมและลดความเหลื่อมล้ำ ให้ความสำคัญกับการจัดบริการ ของรัฐที่มีคุณภาพทั้งด้านการศึกษา สาธารณสุข ให้กับผู้ที่ด้อยโอกาสและผู้ที่อยู่อาศัยในพื้นที่ห่างไกล การจัดสรร ที่ดินทำกิน สนับสนุนในเรื่องการสร้างอาชีพ รายได้ และสนับสนุนการเพิ่มผลิตภาพ ผู้ด้อยโอกาส สตรี และ ผู้สูงอายุ รวมทั้งกระจายการจัดบริการภาครัฐให้มีความครอบคลุมและทั่วถึงทั้งในเชิงปริมาณและ คุณภาพ ตลอดจนสร้างชุมชนเข้มแข็งให้เป็นพลังร่วมทางสังคมเพื่อสนับสนุนการพัฒนาและพร้อมรับ ผลประโยชน์จาก การพัฒนา โดยส่งเสริมการประกอบอาชีพของผู้ประกอบการระดับชุมชน การสนับสนุนศูนย์ฝึกอาชีพชุมชน ส่งเสริมให้ชุมชนจัดสวัสดิการและบริการในชุมชน และผลักดันกลไกการกระจายที่ดินทำกินและการบริหารจัดการ ที่ดินของชุมชน โดยมุ่งบรรลุเป้าหมายสำคัญในการยกระดับรายได้ประชากรกลุ่ม ร้อยละ ๔๐ ที่มีรายได้ ต่ำสุด

๑.๓.๕ การปรับโครงสร้างการผลิตและการสร้างโอกาสทางเศรษฐกิจในแต่ละช่วงของห่วงโซ่มูลค่า เน้นสร้างความเข้มแข็งให้กับปัจจัยพื้นฐาน ทูทางเศรษฐกิจให้สนับสนุนการเพิ่มศักยภาพของฐานการผลิตและฐานรายได้เดิม และยกระดับห่วงโซ่มูลค่าด้วยการใช้เทคโนโลยีวิจัยและพัฒนาเพื่อสร้างนวัตกรรมการผลิตที่เป็นมิตรต่อสิ่งแวดล้อมและสอดคล้องกับความต้องการของตลาด รวมทั้งสร้างสังคมผู้ประกอบการให้มีทักษะการทำธุรกิจที่ทันต่อการเปลี่ยนแปลงของเทคโนโลยี ตลอดจนพัฒนาพื้นที่ชายแดนที่มีศักยภาพและพื้นที่เศรษฐกิจใหม่ เพื่อรองรับการขยายตัวทางเศรษฐกิจและขับเคลื่อนเศรษฐกิจเข้าสู่การเป็นประเทศรายได้สูงในอนาคต

๑.๓.๖ การปรับระบบการผลิตการเกษตรให้สอดคล้องกับพันธกรณีในด้าน การเปลี่ยนแปลงสภาพภูมิอากาศและศักยภาพของพื้นที่ เน้นการสร้างองค์ความรู้ทางวิชาการเกษตร วิทยาศาสตร์ เทคโนโลยีและนวัตกรรมแบบมีส่วนร่วมที่เชื่อมโยงกับฐานทรัพยากรชีวภาพ (Bio Based) ในการสร้างมูลค่าเพิ่มให้สินค้าเกษตรมีความปลอดภัย ไม่ส่งผลกระทบต่อคุณภาพชีวิตของประชาชนและสิ่งแวดล้อมของประเทศ การพัฒนาระบบเกษตรกรรมที่ยั่งยืนและการขยายโอกาสในการเข้าถึงพื้นที่ทำกินของเกษตรกร รวมทั้งส่งเสริมการรวมกลุ่มทางการเกษตรจากกิจการเจ้าของคนเดียว เป็นการประกอบการในลักษณะสหกรณ์ ห้างหุ้นส่วน และบริษัท เพื่อให้เกิดการประหยัดต่อขนาด

๑.๓.๗ การเพิ่มศักยภาพฐานการผลิตและบริการเดิมที่มีศักยภาพในปัจจุบันให้ ต่อยอดไปสู่อุตสาหกรรมและบริการที่ใช้เทคโนโลยีที่เข้มข้นและมีนวัตกรรมมากขึ้น ควบคู่กับการ วางรากฐานเพื่อสร้างและพัฒนาภาคการผลิตและบริการสำหรับอนาคต ทั้งในด้านการเตรียมศักยภาพคน และโครงสร้างพื้นฐาน ตลอดจนสร้างกลไกและเครือข่ายความร่วมมือของธุรกิจลักษณะคลัสเตอร์ (Cluster)

๑.๓.๘ การส่งเสริมสร้างความเข้มแข็งของเศรษฐกิจกระแสใหม่ อาทิ เศรษฐกิจ ดิจิทัล เศรษฐกิจฐานชีวภาพ เศรษฐกิจเชิงสร้างสรรค์และวัฒนธรรม และการพัฒนาวิสาหกิจตั้งใหม่ (Start Up) และวิสาหกิจเพื่อสังคม รวมถึงการสร้างสังคมผู้ประกอบการเพื่อต่อยอดฐานการผลิตและบริการ

๑.๓.๙ การสร้างขีดความสามารถในการแข่งขันของธุรกิจบริการและการท่องเที่ยวที่มี ศักยภาพให้เติบโตและสนับสนุนภาคการผลิต เน้นการปรับปรุงกฎหมายที่เกี่ยวข้อง เพื่อให้เกิด ความสมดุล และยั่งยืนในการพัฒนาอุตสาหกรรมท่องเที่ยวที่คำนึงถึงขีดความสามารถในการรองรับของระบบ นิเวศ และ ศักยภาพของพื้นที่ รวมทั้งการสร้างมูลค่าเพิ่มในอุตสาหกรรมกีฬาให้ครอบคลุมทุกมิติและครบวงจร ทั้งการ ผลิตและธุรกิจที่เกี่ยวข้อง

๑.๓.๑๐ การสร้างความเชื่อมโยงระหว่างภาคการผลิต เพื่อเพิ่มมูลค่าทางเศรษฐกิจ ขยายฐานเศรษฐกิจให้กว้างขึ้น และต่อยอดห่วงโซ่การผลิตให้เข้มแข็งขึ้น โดยการเชื่อมโยงเครือข่ายการผลิต และนำผลการวิจัยและการพัฒนาที่เกี่ยวข้องมาใช้ประโยชน์ในการสร้างผลิตภัณฑ์เชิงพาณิชย์ที่หลากหลาย และสอดคล้องกับความต้องการของตลาด โดยเฉพาะอย่างยิ่งการพัฒนาความเชื่อมโยงด้าน คมนาคมขนส่ง โลจิสติกส์ และโทรคมนาคมในกรอบความร่วมมืออนุภูมิภาคภายใต้แผนงานของกรอบความร่วมมือทาง เศรษฐกิจในอนุภูมิภาคแม่น้ำโขง กรอบความร่วมมือลุ่มแม่น้ำอิระวดี เจ้าพระยา แม่น้ำโขง กรอบความร่วมมือ เขตเศรษฐกิจสามฝ่าย อินโดนีเซีย-มาเลเซีย-ไทย กรอบความร่วมมือความริเริ่มแห่งอ่าวเบงกอลสำหรับความ ร่วมมือหลากหลายสาขาทางวิชาการและเศรษฐกิจ กรอบความร่วมมือเพื่อพัฒนาชายแดนไทย-มาเลเซีย และ ภูมิภาคอาเซียนเพื่ออำนวยความสะดวกและลดต้นทุนด้านโลจิสติกส์

๑.๓.๑๑ การพัฒนาวิสาหกิจขนาดย่อย ขนาดเล็กและขนาดกลาง วิสาหกิจชุมชน และ วิสาหกิจเพื่อสังคม เพื่อขยายฐานการพัฒนาเศรษฐกิจฐานรากให้มีความครอบคลุมมากขึ้น เป็นการสร้าง โอกาสทางเศรษฐกิจสำหรับกลุ่มต่าง ๆ ในสังคม โดยดำเนินการควบคู่ไปกับการพัฒนาและส่งเสริมสังคม

ผู้ประกอบการเพื่อส่งเสริมผู้ประกอบการที่ผลิตได้และขายเป็น

๑.๓.๑๒ การสร้างความมั่นคงของฐานทรัพยากรธรรมชาติและยกระดับคุณภาพสิ่งแวดล้อม เน้นการรักษาและฟื้นฟูฐานทรัพยากรธรรมชาติ เพิ่มประสิทธิภาพการบริหารจัดการทรัพยากรน้ำ สนับสนุนการเติบโตที่เป็นมิตรกับสิ่งแวดล้อมและคุณภาพชีวิตของประชาชน เร่งแก้ไขปัญหามลพิษสิ่งแวดล้อม เพื่อลดมลพิษที่เกิดจากการผลิตและการบริโภค พัฒนาระบบบริหารจัดการที่โปร่งใสเป็นธรรม ส่งเสริมการผลิตและการบริโภคที่เป็นมิตรกับสิ่งแวดล้อม เร่งเตรียมความพร้อมในการลดการปล่อยก๊าซเรือนกระจก และเพิ่มขีดความสามารถในการปรับตัวต่อการเปลี่ยนแปลงสภาพภูมิอากาศ รวมทั้งบริหารจัดการเพื่อลดความเสี่ยงด้านภัยพิบัติทางธรรมชาติ

๑.๓.๑๓ การฟื้นฟูพื้นฐานด้านความมั่นคงที่เป็นปัจจัยสำคัญต่อการพัฒนาทางเศรษฐกิจและสังคมของประเทศ ให้ความสำคัญกับการอยู่ร่วมกันในสังคมอย่างสันติของผู้มีความเห็นต่างทางความคิดและอุดมการณ์บนพื้นฐานของการปกครองระบอบประชาธิปไตยอันมีพระมหากษัตริย์เป็นประมุข และการเตรียมการรับมือกับอาชญากรรมข้ามชาติ ซึ่งจะส่งผลกระทบต่ออย่างมีนัยยะสำคัญต่อการพัฒนาเศรษฐกิจและสังคมของประเทศในระยะ ๒๐ ปีข้างหน้า

๑.๓.๑๔ การบริหารจัดการในภาครัฐ การป้องกันการทุจริตประพฤติมิชอบและการสร้างธรรมาภิบาลในสังคมไทย ให้ความสำคัญกับการส่งเสริมและพัฒนาธรรมาภิบาลในภาครัฐอย่างเป็นรูปธรรมทั้งด้านระบบการบริหารงานและบุคลากร มีการบริหารจัดการภาครัฐที่โปร่งใส มีประสิทธิภาพสามารถตรวจสอบได้อย่างเป็นธรรม และประชาชนมีส่วนร่วม มีการกระจายอำนาจ และแบ่งภารกิจรับผิดชอบที่เหมาะสมระหว่างส่วนกลาง ภูมิภาค และท้องถิ่น

๑.๓.๑๕ การพัฒนาโครงสร้างพื้นฐานและระบบโลจิสติกส์ของประเทศเพื่อขยายขีดความสามารถและพัฒนาคุณภาพการให้บริการเพื่อรองรับการขยายตัวของเมืองและพื้นที่เศรษฐกิจหลัก และส่งเสริมการพัฒนาคุณภาพชีวิตของทุกกลุ่มในสังคม เน้นให้เกิดความเชื่อมโยงในอนุภูมิภาคและในอาเซียนอย่างเป็นระบบ โดยมีโครงข่ายเชื่อมโยงภายในประเทศที่สนับสนุนการพัฒนาพื้นที่ตามแนวระเบียงเศรษฐกิจต่าง ๆ รวมทั้งพัฒนาระบบบริหารจัดการและการกำกับดูแลให้สอดคล้องกับมาตรฐานสากล สร้างความเป็นธรรมในการเข้าถึงบริการพื้นฐาน และการคุ้มครองผู้บริโภค นอกจากนี้พัฒนาอุตสาหกรรมต่อเนื่องเพื่อสร้างโอกาสทางเศรษฐกิจให้กับประเทศ และการพัฒนาผู้ประกอบการในสาขาโลจิสติกส์และหน่วยงานที่มีศักยภาพไปทำธุรกิจในตลาดต่างประเทศ

๑.๓.๑๖ การพัฒนาภาค เมือง และพื้นที่เศรษฐกิจ เร่งดำเนินการในประเด็นท้าทาย ได้แก่ การสร้างความเข้มแข็งของฐานการผลิตและบริการเดิม และขยายฐานการผลิตและบริการใหม่ที่ สร้างรายได้สำหรับประชาชนในแต่ละภาค การพัฒนาเมืองให้เติบโตอย่างมีคุณภาพ การพัฒนาและฟื้นฟูพื้นที่บริเวณชายฝั่งทะเลตะวันออกให้รองรับการขยายตัวของภาคอุตสาหกรรมแห่งอนาคตอย่างมีสมดุล และการบริหารจัดการพื้นที่เศรษฐกิจชายแดนให้เจริญเติบโตและแข่งขันได้อย่างยั่งยืน รวมทั้งการเพิ่มประสิทธิภาพกลไกการขับเคลื่อนการพัฒนาภาคและเมืองให้เกิดผลอย่างเป็นรูปธรรม

๑.๓.๑๗ การสร้างความร่วมมือระหว่างประเทศให้เข้มข้นและส่งผลต่อการพัฒนาอย่างเต็มที่ มุ่งเน้นผลักดันให้ความเชื่อมโยงด้านกฎระเบียบและในเชิงสถาบันให้มีความคืบหน้าชัดเจนในระดับปฏิบัติการและในแต่ละจุดพื้นที่เชื่อมโยงระหว่างประเทศ ผลักดันการลดการใช้มาตรการที่ไม่ใช่มาตรการทางภาษี ควบคู่กับการพัฒนาโครงสร้างพื้นฐานที่ต้องเชื่อมโยงเครือข่ายภายในประเทศและประเทศเพื่อนบ้าน รวมทั้งส่งเสริมบทบาทที่สร้างสรรค์ของไทยในกรอบความร่วมมือต่าง ๆ ในเวทีโลก และสนับสนุนการขับเคลื่อน การพัฒนาภายใต้กรอบเป้าหมายการพัฒนาที่ยั่งยืน (SDGs)

๑.๓.๑๘ การส่งเสริมการลงทุนไทยในต่างประเทศ ให้มีความสำคัญกับการพัฒนาผู้ประกอบการ ให้สามารถพัฒนาธุรกิจร่วมกับประเทศเพื่อนบ้าน พัฒนาทรัพยากรมนุษย์ เทคโนโลยี และนวัตกรรม พัฒนาสภาพแวดล้อมทางธุรกิจ และการสนับสนุนการดำเนินงานของสภาธุรกิจภายใต้กรอบความร่วมมือต่าง ๆ รวมทั้งสนับสนุนแหล่งเงินทุนและแหล่งข้อมูลเชิงลึกเกี่ยวกับฐานการผลิตในต่างประเทศ

๑.๓.๑๙ การปรับปรุงภาคการเงินของไทยให้มีประสิทธิภาพมากขึ้นและให้ สามารถแข่งขันได้ เร่งปรับปรุงกฎระเบียบในการกำกับดูแลภาคการเงินเพื่อสนับสนุนความสามารถในการแข่งขันและการให้บริการต่อผู้บริโภคและภาคธุรกิจเอกชนอย่างมีประสิทธิภาพและเป็นธรรม รวมทั้งการกำกับดูแลที่สามารถป้องกันความเสี่ยงจากความเสี่ยงเชิงระบบทางการเงินและกระแสการเคลื่อนย้ายของเงินทุนที่จะมีรูปแบบที่เปลี่ยนแปลงไป และมีปริมาณธุรกรรมที่มากขึ้น ในขณะที่เดียวกันสนับสนุนการนำเทคโนโลยีทางการเงินมาใช้อย่างเข้มข้น พัฒนาเครื่องมือทางการเงินเพื่อระดมทุนมาใช้สนับสนุนการลงทุนโครงการขนาดใหญ่ ตลอดจนขยายการเข้าถึงบริการทางการเงินอย่างทั่วถึงในต้นทุนที่เหมาะสม

๑.๓.๒๐ การปฏิรูปด้านการคลังและงบประมาณ ประกอบด้วย การขยายฐานภาษี การปรับระบบการจัดทำค่าของงบประมาณ การจัดสรรงบประมาณ การจัดทำงบประมาณบูรณาการทั้งเชิงประเด็นพัฒนาและเชิงพื้นที่ การติดตามและประเมินผลการใช้จ่ายงบประมาณ และกระจายอำนาจให้แก่องค์กรปกครองส่วนท้องถิ่นในการจัดเก็บภาษีและค่าธรรมเนียม และลดความซ้ำซ้อนของสิทธิประโยชน์ด้านสวัสดิการสังคม รวมทั้งสร้างความยั่งยืนทางการคลังของระบบการคุ้มครองทางสังคม ได้แก่ การปรับปรุง ระบบการออมเพื่อการเกษียณอายุ และการปรับปรุงระบบประกันสุขภาพ เพื่อลดภาระการพึ่งพารายได้จาก รัฐบาล

๒. วัตถุประสงค์และเป้าหมายการพัฒนาในช่วงแผนพัฒนาฯ ฉบับที่ ๑๒

๒.๑ วัตถุประสงค์

๒.๑.๑ เพื่อวางรากฐานให้คนไทยเป็นคนที่สมบูรณ์ มีคุณธรรมจริยธรรม มีระเบียบวินัย ค่านิยมที่ดี มีจิตสาธารณะ และมีความสุข โดยมีสุขภาพและสุขภาพที่ดี ครอบครัวอบอุ่น ตลอดจนเป็นคนเก่งที่มีทักษะความรู้ความสามารถและพัฒนาตนเองได้ต่อเนื่องตลอดชีวิต

๒.๑.๒ เพื่อให้คนไทยมีความมั่นคงทางเศรษฐกิจและสังคม ได้รับความเป็นธรรมในการเข้าถึงทรัพยากรและบริการทางสังคมที่มีคุณภาพ ผู้ด้อยโอกาสได้รับการพัฒนาศักยภาพ รวมทั้งชุมชนมีความเข้มแข็งพึ่งพาตนเองได้

๒.๑.๓ เพื่อให้เศรษฐกิจเข้มแข็ง แข่งขันได้ มีเสถียรภาพ และมีความยั่งยืน สร้างความเข้มแข็งของฐานการผลิตและบริการเดิมและขยายฐานใหม่โดยการใช้นวัตกรรมที่เข้มข้นมากขึ้น สร้างความเข้มแข็งของเศรษฐกิจฐานราก และสร้างความมั่นคงทางพลังงาน อาหาร และน้ำ

๒.๑.๔ เพื่อรักษาและฟื้นฟูทรัพยากรธรรมชาติและคุณภาพสิ่งแวดล้อมให้สามารถสนับสนุนการเติบโตที่เป็นมิตรกับสิ่งแวดล้อมและการมีคุณภาพชีวิตที่ดีของประชาชน

๒.๑.๕ เพื่อให้การบริหารราชการแผ่นดินมีประสิทธิภาพ โปร่งใส ทันทสมัย และมีการทำงานเชิงบูรณาการของภาคีการพัฒนา

๒.๑.๖ เพื่อให้มีการกระจายความเจริญไปสู่ภูมิภาค โดยการพัฒนาภาคและเมืองเพื่อรองรับการพัฒนายกระดับฐานการผลิตและบริการเดิมและขยายฐานการผลิตและบริการใหม่

๒.๑.๗ เพื่อผลักดันให้ประเทศไทยมีความเชื่อมโยงกับประเทศต่าง ๆ ทั้งในระดับอนุภูมิภาค ภูมิภาค และนานาชาติได้อย่างสมบูรณ์และมีประสิทธิภาพ รวมทั้งให้ประเทศไทยมีบทบาทนำและสร้างสรรค์ในด้านการค้า การบริการ และการลงทุนภายใต้กรอบความร่วมมือต่าง ๆ ทั้งในระดับอนุภูมิภาค

และโลก

๒.๒. เป้าหมายรวม

เพื่อให้เป็นไปตามวัตถุประสงค์ดังกล่าว ได้กำหนดเป้าหมายรวมการพัฒนาของแผนพัฒนาฯ ฉบับที่ ๑๒ ประกอบด้วย

๒.๒.๑ คนไทยมีคุณลักษณะเป็นคนไทยที่สมบูรณ์ มีวินัย มีทัศนคติและพฤติกรรมตามบรรทัดฐานที่ดีของสังคม มีความเป็นพลเมืองต้นรู้ มีความสามารถในการปรับตัวได้อย่างรู้เท่าทันสถานการณ์ มีความรับผิดชอบและทำประโยชน์ต่อส่วนรวม มีสุขภาพกายและใจที่ดี มีความเจริญงอกงามทางจิตวิญญาณ มีวิถีชีวิตที่พอเพียง และมีความเป็นไทย

๒.๒.๒ ความเหลื่อมล้ำทางด้านรายได้และความยากจนลดลง เศรษฐกิจฐานรากมีความเข้มแข็ง ประชาชนทุกคนมีโอกาสในการเข้าถึงทรัพยากร การประกอบอาชีพ และบริการทางสังคมที่มีคุณภาพอย่างทั่วถึงและเป็นธรรม กลุ่มที่มีรายได้ต่ำสุดร้อยละ ๔๐ มีรายได้เพิ่มขึ้นอย่างน้อยร้อยละ ๑๕

๒.๒.๓ ระบบเศรษฐกิจมีความเข้มแข็งและแข่งขันได้ โครงสร้างเศรษฐกิจปรับสู่เศรษฐกิจฐานบริการและดิจิทัล มีผู้ประกอบการรุ่นใหม่และเป็นสังคมผู้ประกอบการ ผู้ประกอบการขนาดกลางและขนาดเล็กที่เข้มแข็งสามารถใช้นวัตกรรมและเทคโนโลยีดิจิทัลในการสร้างสรรค์คุณค่าสินค้าและบริการ มีระบบการผลิตและให้บริการจากฐานรายได้เดิมที่มีมูลค่าเพิ่มสูงขึ้น และมีการลงทุนในการผลิตและบริการฐานความรู้ชั้นสูงใหม่ๆ ที่เป็นมิตรกับสิ่งแวดล้อมและชุมชน รวมทั้งกระจายฐานการผลิตและการให้บริการสู่ภูมิภาคเพื่อลดความเหลื่อมล้ำ โดยเศรษฐกิจไทยมีเสถียรภาพและมีอัตราการขยายตัวเฉลี่ยร้อยละ ๕ ต่อปี และมีปัจจัยสนับสนุน อาทิ ระบบโลจิสติกส์ พลังงาน และการลงทุนวิจัยและพัฒนาที่เอื้อต่อการขยายตัวของภาคการผลิตและบริการ

๒.๒.๔ ทูทางธรรมชาติและคุณภาพสิ่งแวดล้อมสามารถสนับสนุนการเติบโตที่เป็นมิตรกับสิ่งแวดล้อม มีความมั่นคงทางอาหาร พลังงาน และน้ำ โดยเพิ่มพื้นที่ป่าไม้ให้ได้ร้อยละ ๔๐ ของพื้นที่ประเทศเพื่อรักษาความสมดุลของระบบนิเวศ ลดการปล่อยก๊าซเรือนกระจกในภาคพลังงานและขนส่ง ไม่น้อยกว่าร้อยละ ๗ ภายในปี ๒๕๖๓ เทียบกับการปล่อยในกรณีปกติ มีปริมาณหรือสัดส่วนของขยะมูลฝอยที่ได้รับการจัดการอย่างถูกหลักสุขาภิบาลเพิ่มขึ้น และรักษาคุณภาพน้ำและคุณภาพอากาศในพื้นที่วิกฤตให้อยู่ในเกณฑ์มาตรฐาน

๒.๒.๕ มีความมั่นคงในเอกราชและอธิปไตย สังคมปลอดภัย สามัคคี สร้างภาพลักษณ์ที่ดีและเพิ่มความเชื่อมั่นของนานาชาติต่อประเทศไทย ความขัดแย้งทางอุดมการณ์และ ความคิดในสังคมลดลง ปัญหาอาชญากรรมลดลง ปริมาณความสูญเสียจากภัยโจรสลัดและการลักลอบขนส่ง สินค้าและค่านุขย์ลดลง มีความพร้อมที่ปกป้องประชาชนจากการก่อการร้ายและภัยพิบัติทางธรรมชาติ ประเทศไทยมีส่วนร่วมในการกำหนดบรรทัดฐานระหว่างประเทศ เกิดความเชื่อมโยงการขนส่ง โลจิสติกส์ ห่วงโซ่มูลค่า เป็นหุ้นส่วนการพัฒนาที่สำคัญในอนุภูมิภาค ภูมิภาค และโลก และอัตราการเติบโตของมูลค่า การลงทุนและการส่งออกของ ไทยในอนุภูมิภาค ภูมิภาค และอาเซียนสูงขึ้น

๒.๒.๖ มีระบบบริหารจัดการภาครัฐที่มีประสิทธิภาพ ทันสมัย โปร่งใส ตรวจสอบได้ กระจายอำนาจและมีส่วนร่วมจากประชาชน บทบาทภาครัฐในการให้บริการซึ่งภาคเอกชน ดำเนินการแทนได้ดีกว่าลดลง เพิ่มการใช้ระบบดิจิทัลในการให้บริการ ปัญหาคอร์รัปชันลดลง และการบริหารจัดการขององค์กรปกครองส่วนท้องถิ่นมีอิสระมากขึ้น โดยอันดับประสิทธิภาพภาครัฐที่จัดทำโดยสถาบันการศึกษานานาชาติ และอันดับความยากง่ายในการดำเนินธุรกิจในประเทศดีขึ้น การใช้จ่ายภาครัฐและระบบงบประมาณมีประสิทธิภาพสูง ฐานภาษีกว้างขึ้น และดัชนีการรับรู้การทุจริตดีขึ้น รวมถึงมีบุคลากรภาครัฐที่มีความรู้

ความสามารถและปรับตัวได้ทันกับยุคดิจิทัลเพิ่มขึ้น

๓. ยุทธศาสตร์การพัฒนาประเทศ

ยุทธศาสตร์ในแผนพัฒนาฯ ฉบับที่ ๑๒ มีทั้งหมด ๑๐ ยุทธศาสตร์ โดยมี ๖ ยุทธศาสตร์ตามกรอบ ยุทธศาสตร์ชาติ ๒๐ ปี และอีก ๔ ยุทธศาสตร์ที่เป็นปัจจัยสนับสนุน ดังนี้

๓.๑ ยุทธศาสตร์การเสริมสร้างและพัฒนาศักยภาพทุนมนุษย์ ทุนมนุษย์ของประเทศไทยยังมีปัญหาในด้านคุณภาพคนในแต่ละช่วงวัย โดยผลลัพธ์ทางการศึกษาของเด็กวัยเรียนค่อนข้างต่ำ การพัฒนาความรู้และทักษะของแรงงานไม่ตรงกับตลาดงาน ในขณะที่คนไทยจำนวนมากไม่น้อยยังไม่สามารถคัดกรองและเลือกรับวัฒนธรรมได้อย่างเหมาะสม ซึ่งส่งผลต่อวิกฤตค่านิยม ทัศนคติ และพฤติกรรมในการดำเนินชีวิต การพัฒนาในระยะต่อไป จึงต้องให้ความสำคัญกับการวางรากฐานการพัฒนาคนให้มีความสมบูรณ์ เพื่อให้คนไทยมีทัศนคติ และพฤติกรรมตามบรรทัดฐานที่ดีของสังคม ได้รับการศึกษาที่มีคุณภาพสูงตามมาตรฐานสากล และสามารถเรียนรู้ด้วยตนเองอย่างต่อเนื่อง มีสุขภาวะที่ดีขึ้น คนทุกช่วงวัยมีทักษะ ความรู้ และความสามารถเพิ่มขึ้น รวมทั้งสถาบันทางสังคมมีความเข้มแข็งและมีส่วนร่วมในการพัฒนาประเทศเพิ่มขึ้น

แนวทางการพัฒนาที่สำคัญ ประกอบด้วย (๑) ปรับเปลี่ยนค่านิยมคนไทยให้มีคุณธรรม จริยธรรม มีวินัย จิตสาธารณะ และพฤติกรรมที่พึงประสงค์ อาทิ ส่งเสริมให้มีกิจกรรมการเรียนการสอนทั้งในและนอกห้องเรียนที่สอดแทรกคุณธรรม จริยธรรม ความมีระเบียบวินัย และจิตสาธารณะ (๒) พัฒนาศักยภาพคนให้มีความรู้ ความรู้ และความสามารถในการดำรงชีวิตอย่างมีคุณค่า อาทิ ส่งเสริมเด็กปฐมวัยให้มีการพัฒนาทักษะทางสมองและทางสังคมที่เหมาะสม เด็กวัยเรียนและวัยรุ่นมีทักษะการคิดวิเคราะห์อย่างเป็นระบบ (๓) ยกระดับคุณภาพการศึกษาและการเรียนรู้ตลอดชีวิต อาทิ ปรับระบบบริหารจัดการสถานศึกษาขนาดเล็กให้มีการจัดทรัพยากรร่วมกันให้มีขนาดและจำนวนที่เหมาะสม ปรับปรุงแหล่งเรียนรู้ในชุมชนให้เป็นแหล่งเรียนรู้เชิงสร้างสรรค์และมีชีวิต (๔) ลดปัจจัยเสี่ยงด้านสุขภาพและให้ทุกภาคส่วนคำนึงถึงผลกระทบต่อสุขภาพ อาทิ ส่งเสริมให้มีกิจกรรมทางสุขภาพและโภชนาการที่เหมาะสมกับวัย ปรับปรุงมาตรการทางกฎหมายและภาษีในการควบคุมผลิตภัณฑ์ที่ส่งผลเสียต่อสุขภาพ (๕) เพิ่มประสิทธิภาพการบริหารจัดการระบบสุขภาพภาครัฐและปรับระบบการเงินการคลังด้านสุขภาพ อาทิ ปรับระบบบริหารจัดการทรัพยากรร่วมกันระหว่างสถานพยาบาลทุกสังกัดในเขตพื้นที่สุขภาพ (๖) พัฒนาระบบการดูแลและสร้างสภาพแวดล้อมที่เหมาะสมกับสังคมสูงวัย อาทิ ผลักดันให้มีกฎหมายการดูแลผู้สูงอายุระยะยาว และ (๗) ผลักดันให้สถาบันทางสังคมมีส่วนร่วมพัฒนาประเทศอย่างเข้มแข็ง อาทิ กำหนดมาตรการดูแลครอบครัวที่เปราะบาง และส่งเสริมสถาบันการศึกษาให้เป็นแหล่งบริการความรู้ทางวิชาการที่ทุกคนเข้าถึงได้

๓.๒ ยุทธศาสตร์การสร้างความเป็นธรรมและลดความเหลื่อมล้ำในสังคม การพัฒนาในช่วงที่ผ่านมาทำให้สังคมไทยก้าวหน้าไปหลายด้าน แต่การแก้ปัญหาความเหลื่อมล้ำและสร้างความเป็นธรรมในสังคมไทยมีความคืบหน้าช้า ทั้งเรื่องความแตกต่างของรายได้ระหว่างกลุ่มประชากร ความแตกต่างของคุณภาพการบริการภาครัฐ รวมทั้งข้อจำกัดในการเข้าถึงกระบวนการยุติธรรมและเทคโนโลยีของกลุ่มผู้ด้อยโอกาสและกลุ่มที่อยู่ในพื้นที่ห่างไกล ดังนั้น การพัฒนาในระยะต่อไป จึงจำเป็นต้องมุ่งลดปัญหาความเหลื่อมล้ำด้านรายได้ของกลุ่มคนที่มีฐานะทางเศรษฐกิจสังคมที่แตกต่างกัน แก้ไขปัญหาความยากจนเพิ่มโอกาสการเข้าถึงบริการพื้นฐานทางสังคมของภาครัฐ รวมทั้งเพิ่มศักยภาพชุมชนและเศรษฐกิจฐานรากให้มีความเข้มแข็ง เพื่อให้ชุมชนพึ่งพาตนเองและได้รับส่วนแบ่งผลประโยชน์ทางเศรษฐกิจมากขึ้น

แนวทางการพัฒนาที่สำคัญ ประกอบด้วย (๑) การเพิ่มโอกาสให้กับกลุ่มเปราะบาง ประชากรร้อยละ ๔๐ ที่มีรายได้ต่ำสุดสามารถเข้าถึงบริการที่มีคุณภาพของรัฐและมีอาชีพ อาทิ ขยายโอกาสการเข้าถึง

การศึกษาที่มีคุณภาพให้แก่เด็กและเยาวชนที่ด้อยโอกาสทางการศึกษาอย่างต่อเนื่อง โดยให้การดูแลนักเรียนที่
ครอบครัวมีรายได้น้อย การสร้างรายได้ของครัวเรือน สนับสนุนค่าเดินทางไปยังสถานศึกษา ให้ทุนการศึกษาต่อ
ระดับสูง (๒) การกระจายการให้บริการภาครัฐทั้งด้านการศึกษา สาธารณสุข และสวัสดิการที่มีคุณภาพให้
ครอบคลุมและทั่วถึง อาทิ บริหารจัดการการให้บริการสาธารณสุขที่มีคุณภาพให้ครอบคลุมทุกพื้นที่ ผ่านการ
พัฒนาระบบส่งต่อผู้ป่วยทั้งในระดับจังหวัด ภาค และระดับประเทศให้มีประสิทธิภาพมากขึ้น และ (๓)
เสริมสร้างศักยภาพชุมชน การพัฒนาเศรษฐกิจชุมชนและการสร้างความเข้มแข็งการเงินฐานรากตามหลัก
ปรัชญาของเศรษฐกิจพอเพียง เพื่อให้ชุมชนสามารถพึ่งพาตนเองได้ มีสิทธิในการจัดการที่ดินและทรัพยากร
ภายในชุมชน อาทิ สนับสนุนการให้ความรู้ในการบริหารจัดการทางการเงินแก่ชุมชนและครัวเรือน การปรับ
องค์การการเงินของชุมชนให้ทำหน้าที่เป็นสถาบันการเงินในระดับหมู่บ้าน/ตำบลที่ทำหน้าที่ทั้งการให้กู้ยืมและ
การออม และจัดตั้งโครงข่ายการเงินฐานรากโดยมีธนาคารออมสินและธนาคารเพื่อการเกษตรและสหกรณ์เป็น
แม่ข่าย

๓.๓ ยุทธศาสตร์การสร้าง ความเข้มแข็งทางเศรษฐกิจและแข่งขันได้อย่างยั่งยืน

เศรษฐกิจไทยขยายตัวต่ำกว่าศักยภาพอย่างต่อเนื่องเป็นเวลากว่าหลายปี ทั้งจากผลกระทบของเศรษฐกิจโลกซบ
เซา และข้อจำกัดภายในประเทศเองที่เป็นอุปสรรคต่อการเพิ่มผลิตภาพและขีดความสามารถในการแข่งขัน
รวมทั้ง ฐานเศรษฐกิจภายในประเทศขยายตัวช้าการพัฒนา ๕ ปีต่อจากนี้ไป จึงเน้นให้เศรษฐกิจเติบโตได้ตาม
ศักยภาพและมีเสถียรภาพ ภาคส่งออกมีการพัฒนาจนสามารถขยายตัวและเป็นกลไกสำคัญในการขับเคลื่อน
เศรษฐกิจไทย ผลิตภาพการผลิตของประเทศเพิ่มขึ้น การลงทุนภาครัฐและเอกชนมีการขยายตัวอย่างต่อเนื่อง
และมาจากความร่วมมือกันมากขึ้น ประชาชนและผู้ประกอบการเข้าสู่ระบบภาษีมากขึ้น และประเทศไทยมีขีด
ความสามารถในการแข่งขันทางเศรษฐกิจสูงขึ้น นอกจากนี้ ยังเน้นให้เศรษฐกิจรายสาขามีการเติบโตอย่าง
เข้มแข็ง ภาคการเกษตรเน้น เกษตรกรรมยั่งยืนและให้เกษตรกรมีรายได้เพิ่มขึ้น มีการพัฒนาเมืองอุตสาหกรรม
นิเวศ การท่องเที่ยวสามารถทำรายได้และแข่งขันได้มากขึ้น วิสาหกิจขนาดกลางและขนาดย่อมมีบทบาทต่อ
ระบบเศรษฐกิจมากขึ้น ภาคการเงินมีประสิทธิภาพเพิ่มขึ้น

โดยมีแนวทางการพัฒนาที่สำคัญ ประกอบด้วย (๑) การบริหารจัดการเศรษฐกิจส่วนรวม
ทั้งในด้านการคลัง อาทิ เพิ่มประสิทธิภาพการจัดแผนงานโครงการ การจัดสรรงบประมาณ การบริหาร และ
การตรวจสอบกระบวนการงบประมาณ และด้านการเงิน อาทิ เพิ่มประสิทธิภาพของระบบการเงิน และสถาบัน
การเงินทั้งในตลาดเงินและตลาดทุนให้สามารถสนับสนุนการขยายตัวทางเศรษฐกิจ และ (๒) การเสริมสร้าง
และพัฒนาขีดความสามารถในการแข่งขันของภาคการผลิตและบริการ มุ่งเน้นการสร้าง ความเชื่อมโยงของห่วง
โซ่มูลค่าระหว่างภาคเกษตร อุตสาหกรรมบริการ และการค้าการลงทุน เพื่อยกระดับศักยภาพในการแข่งขัน
ของประเทศ โดยยกระดับการผลิตสินค้าเกษตรและอาหารเข้าสู่ระบบมาตรฐาน ต่อยอดความเข้มแข็งของ
อุตสาหกรรมที่มีศักยภาพปัจจุบัน เพื่อยกระดับไปสู่อุตสาหกรรมที่ใช้เทคโนโลยีขั้นสูง วางอนาคตรากฐานการ
พัฒนาอุตสาหกรรม เสริมสร้างขีดความสามารถการแข่งขันในเชิงธุรกิจของภาคบริการ ปรับปรุงแก้ไขกฎหมาย
และกฎระเบียบ เพื่อส่งเสริมการค้าที่เป็นธรรมและอำนวยความสะดวกด้านการค้าการลงทุน

๓.๔ ยุทธศาสตร์การเติบโตที่เป็นมิตรกับสิ่งแวดล้อมเพื่อการพัฒนาที่ยั่งยืน

สภาพทรัพยากรธรรมชาติและสิ่งแวดล้อมกำลังเป็นจุดอ่อนสำคัญต่อการรักษาฐานการผลิตและการให้บริการ
รวมทั้ง การดำรงชีวิตของคนไทย ซึ่งปัญหาดังกล่าวเกิดจากการลดลงของพื้นที่ป่าไม้ ทรัพยากรดินเสื่อมโทรม
ความหลากหลายทางชีวภาพถูกคุกคาม ความเสี่ยงในการขาดแคลนทรัพยากรน้ำในอนาคต ปัญหาสิ่งแวดล้อม
เพิ่มสูงขึ้นตามการขยายตัวของเศรษฐกิจและชุมชนเมือง การเปลี่ยนแปลงสภาพภูมิอากาศและภัยพิบัติทาง
ธรรมชาติมีความผันผวนและรุนแรงมากขึ้น และข้อตกลงระหว่างประเทศเกี่ยวกับการเปลี่ยนแปลงสภาพ

ภูมิอากาศที่มีความเข้มข้น ซึ่งจะส่งผลต่อแนวทางการพัฒนาประเทศในอนาคต

ดังนั้น การพัฒนาในระยะต่อไปจึงมุ่งเน้นการรักษาและฟื้นฟูฐานทรัพยากรธรรมชาติ การสร้างความมั่นคงด้านน้ำ และการบริหารจัดการทรัพยากรน้ำให้มีประสิทธิภาพ การสร้างคุณภาพสิ่งแวดล้อมที่ดี ลดมลพิษ และลดผลกระทบต่อสุขภาพของประชาชนและระบบนิเวศ การเพิ่มประสิทธิภาพ การลดก๊าซเรือนกระจกและขีดความสามารถในการปรับตัวต่อการเปลี่ยนแปลงสภาพภูมิอากาศ และการเพิ่มประสิทธิภาพการบริหารจัดการเพื่อลดความเสี่ยงจากภัยพิบัติ และลดความสูญเสียในชีวิตและทรัพย์สินที่เกิดจากสาธารณภัย

แนวทางการพัฒนาสำคัญ ประกอบด้วย (๑) การรักษาฟื้นฟูทรัพยากรธรรมชาติ สร้างสมดุลของการอนุรักษ์และใช้ประโยชน์อย่างยั่งยืนและเป็นธรรม (๒) เพิ่มประสิทธิภาพการบริหารจัดการทรัพยากรน้ำเพื่อให้เกิดความมั่นคง สมดุล และยั่งยืน (๓) การแก้ไขปัญหาวิกฤตสิ่งแวดล้อม (๔) ส่งเสริมการผลิตและการบริโภคที่เป็นมิตรกับสิ่งแวดล้อม (๕) สนับสนุนการลดการปล่อยก๊าซเรือนกระจก และเพิ่มขีดความสามารถในการปรับตัวต่อการเปลี่ยนแปลงสภาพภูมิอากาศ (๖) การบริหารจัดการเพื่อลดความเสี่ยงด้านภัยพิบัติ (๗) การพัฒนาระบบการบริหารจัดการและกลไกแก้ไขปัญหาความขัดแย้งด้านทรัพยากรธรรมชาติและสิ่งแวดล้อม และ (๘) การพัฒนาความร่วมมือด้านสิ่งแวดล้อมระหว่างประเทศ

๓.๕ ยุทธศาสตร์การเสริมสร้างความมั่นคงแห่งชาติเพื่อการพัฒนาประเทศสู่ความมั่นคง และยั่งยืน กระแสโลกาภิวัตน์และความก้าวหน้าทางเทคโนโลยีในปัจจุบัน มีแนวโน้มส่งผลกระทบต่อความ มั่นคงและเสถียรภาพของประเทศไทยในหลายมิติ ทั้งภัยคุกคามภายนอก ในเรื่องการขยายอิทธิพลและการเพิ่ม บทบาทของประชาคมมหาอำนาจในภูมิภาคต่าง ๆ ของโลก อาชญากรรมข้ามชาติและการก่อการร้าย และภัย คุกคามภายในประเทศ ได้แก่ ความเห็นต่างทางความคิดและอุดมการณ์ของคนในชาติ การสร้างสถานการณ์ใน จังหวัดชายแดนภาคใต้ และการคุกคามทางเศรษฐกิจ โดยอาชญากรรมคอมพิวเตอร์

ดังนั้น การพัฒนาในระยะต่อไป จึงเน้นในเรื่องการปกป้องและเชิดชูสถาบันพระมหากษัตริย์ให้เป็นสถาบันหลักของประเทศ สังคมมีความสามัคคี ประชาชนมีส่วนร่วมป้องกันแก้ไขปัญหาความมั่นคง ประชาชนในจังหวัดชายแดนภาคใต้มีความปลอดภัยในชีวิตและทรัพย์สิน มีโอกาสในการศึกษาและการประกอบอาชีพที่สร้างรายได้เพิ่มขึ้น ประเทศไทยมีความสัมพันธ์และความร่วมมือด้านความมั่นคงกับนานาประเทศในการป้องกันภัยคุกคามในรูปแบบต่าง ๆ ควบคู่ไปกับการรักษาผลประโยชน์ของชาติ มีความพร้อมต่อการรับมือภัยคุกคามทั้งภัยคุกคามทางทหารและภัยคุกคามอื่น ๆ และแผนงานด้านความมั่นคงมีการบูรณาการสอดคล้องกับนโยบายการพัฒนาเศรษฐกิจ สังคม ทรัพยากรธรรมชาติและสิ่งแวดล้อม

แนวทางการพัฒนาสำคัญ ประกอบด้วย (๑) การรักษาความมั่นคงภายใน เพื่อให้เกิดความสงบในสังคมและธำรงไว้ซึ่งสถาบันหลักของชาติ (๒) การพัฒนาเสริมสร้างศักยภาพการป้องกันประเทศ เพื่อเตรียมความพร้อมในการรับมือภัยคุกคามทั้งการทหารและภัยคุกคามอื่น ๆ (๓) การส่งเสริมความร่วมมือกับต่างประเทศด้านความมั่นคง เพื่อบูรณาการความร่วมมือกับมิตรประเทศเพื่อผลประโยชน์ทางเศรษฐกิจ สังคม และการป้องกันภัยคุกคามข้ามชาติ (๔) การรักษาความมั่นคงและผลประโยชน์ของชาติทางทะเลเพื่อคงไว้ซึ่ง อำนาจอธิปไตยและสิทธิอธิปไตยในเขตทะเล และ (๕) การบริหารจัดการความมั่นคงเพื่อการพัฒนา เพื่อให้เกิดความสอดคล้องกันระหว่างแผนงานที่เกี่ยวข้องกับความมั่นคงการพัฒนาภายใต้การมีส่วนร่วมของภาคประชาชน

๓.๖ ยุทธศาสตร์การบริหารจัดการในภาครัฐ การป้องกันการทุจริตประพฤติมิชอบ และธรรมาภิบาลในสังคมไทย ระบบการบริหารจัดการในภาครัฐที่ขาดประสิทธิภาพเป็นอุปสรรคที่สำคัญต่อการพัฒนาประเทศอย่างต่อเนื่อง ทั้งการให้บริการประชาชนยังไม่ได้มาตรฐานสากล การบังคับใช้กฎหมายที่ขาด

ประสิทธิภาพ การบริหารจัดการและการให้บริการของท้องถิ่นขาดความโปร่งใส ระบบและกระบวนการ ยุติธรรมไม่สามารถอำนวยความสะดวกยุติธรรมได้อย่างเสมอภาคและเป็นธรรม รวมทั้งการทุจริตประพฤติมิชอบใน สังคมไทย

การพัฒนาในระยะต่อไปจึงต้องเร่งปฏิรูปการบริหารจัดการภาครัฐให้เกิดผลสัมฤทธิ์อย่าง จริงจัง โดยมุ่งเน้นในเรื่องการลดสัดส่วนค่าใช้จ่ายด้านบุคลากร และเพิ่มประสิทธิภาพการบริหารจัดการและ การให้บริการของภาครัฐ รวมทั้งประสิทธิภาพการประกอบธุรกิจของประเทศ การเพิ่มประสิทธิภาพการบริหาร จัดการที่ดีขององค์กรปกครองส่วนท้องถิ่น การปรับคะแนนดัชนีการรับรู้การทุจริตให้อยู่ในระดับที่ดีขึ้น และ การลดจำนวนการดำเนินคดีกับผู้มิได้กระทำความผิด

แนวทางการพัฒนาสำคัญ ประกอบด้วย (๑) ปรับปรุงโครงสร้างหน่วยงาน บทบาท ภารกิจ และคุณภาพบุคลากรภาครัฐให้มีความโปร่งใส ทันสมัย คล่องตัว มีขนาดที่เหมาะสม เกิดความคุ้มค่า (๒) ปรับปรุงกระบวนการงบประมาณ และสร้างกลไกในการติดตามตรวจสอบการเงินการคลังภาครัฐ เพื่อให้ การจัดสรรและการใช้จ่ายมีประสิทธิภาพ (๓) เพิ่มประสิทธิภาพและยกระดับการให้บริการสาธารณะให้ได้ มาตรฐานสากล เพื่อให้ประชาชนและภาคธุรกิจได้รับบริการที่มีคุณภาพ ได้มาตรฐาน และอำนวยความสะดวก ตรงตามความต้องการ (๔) เพิ่มประสิทธิภาพการบริหารจัดการให้แก่องค์กรปกครองส่วนท้องถิ่น เพื่อให้ ประชาชนได้รับการบริการอย่างมีประสิทธิภาพและทั่วถึง (๕) ป้องกันและปราบปรามการทุจริตและประพฤติ มิชอบ เพื่อให้สังคมไทยมีวินัย โปร่งใส และยุติธรรม และ (๖) ปฏิรูปกฎหมายและกระบวนการยุติธรรมให้มีความ ทันสมัย เป็นธรรม และสอดคล้องกับข้อบังคับสากลหรือข้อตกลงระหว่างประเทศ

๓.๗ ยุทธศาสตร์การพัฒนาโครงสร้างพื้นฐานและระบบโลจิสติกส์ ที่ผ่านมาการพัฒนา โครงสร้างพื้นฐานและระบบโลจิสติกส์ของประเทศประสบปัญหาด้านความต่อเนื่องในการดำเนินการ และ ปัญหาเชิงปริมาณ คุณภาพ และการบริหารจัดการการให้บริการที่สอดคล้องกับมาตรฐานสากล ทำให้มี ข้อจำกัดในการสนับสนุนการพัฒนาประเทศให้มีประสิทธิภาพ

การพัฒนาในระยะต่อไปจึงมุ่งเน้นในเรื่องการลดความเข้มของการใช้พลังงานและลด ต้นทุนโลจิสติกส์ของประเทศ การพัฒนาระบบขนส่งทางรางและทางน้ำ เพิ่มปริมาณการเดินทางด้วยระบบ ขนส่งสาธารณะในเขตเมือง และขยายขีดความสามารถในการรองรับปริมาณผู้โดยสารของท่าอากาศยานใน กรุงเทพมหานครและท่าอากาศยานในภูมิภาค การเพิ่มความสามารถในการแข่งขันด้านโลจิสติกส์และการ อำนวยความสะดวกทางการค้า การพัฒนาด้านพลังงานเพื่อเพิ่มสัดส่วนการใช้พลังงานทดแทนต่อปริมาณการ ใช้พลังงานขั้นสุดท้าย และลดการพึ่งพาก๊าซธรรมชาติในการผลิตไฟฟ้า การพัฒนาเศรษฐกิจดิจิทัล และการ พัฒนาด้านสาธารณสุข (น้ำประปา)

แนวทางการพัฒนาสำคัญ ประกอบด้วย (๑) การพัฒนาโครงสร้างพื้นฐานด้านขนส่ง อาทิ พัฒนาระบบรถไฟให้เป็นโครงข่ายหลักในการเดินทางและขนส่งของประเทศ พัฒนาโครงข่ายถนน พัฒนาระบบขนส่งทางอากาศ และพัฒนาระบบขนส่งทางน้ำ (๒) การสนับสนุนการพัฒนาระบบขนส่ง อาทิ การพัฒนาอุตสาหกรรมต่อเนื่องที่เกิดจากการลงทุนด้านโครงสร้างพื้นฐาน และพัฒนาการบริหารจัดการใน สาขาขนส่ง (๓) พัฒนาระบบโลจิสติกส์ อาทิ พัฒนาและยกระดับมาตรฐานระบบการบริหารจัดการโลจิสติกส์ และโซ่อุปทานให้ได้มาตรฐานสากล และพัฒนาและยกระดับมาตรฐานการอำนวยความสะดวกทางการค้า (๔) พัฒนาด้านพลังงาน อาทิ จัดหาพลังงานให้เพียงพอและสร้างความมั่นคงในการผลิตพลังงาน เพิ่มศักยภาพ การบริหารจัดการ การผลิต และการใช้พลังงานทดแทนและพลังงานสะอาด (๕) พัฒนาเศรษฐกิจดิจิทัล อาทิ พัฒนาและปรับปรุงโครงสร้างพื้นฐานโทรคมนาคมของประเทศให้ทั่วถึงและมีประสิทธิภาพ และส่งเสริมการใช้ เทคโนโลยี ดิจิทัลในการสร้างมูลค่าเพิ่มทางธุรกิจ และ (๖) พัฒนาระบบน้ำประปา อาทิ พัฒนาระบบน้ำประปา

ให้ครอบคลุมและทั่วถึง และการบริหารจัดการการใช้น้ำอย่างมีประสิทธิภาพและการสร้างนวัตกรรม

๓.๘ ยุทธศาสตร์การพัฒนาวิทยาศาสตร์ เทคโนโลยี วิจัย และนวัตกรรม การพัฒนาเศรษฐกิจของประเทศไทยในช่วงระยะเวลาที่ผ่านมา อาศัยการเพิ่มประสิทธิภาพจากปัจจัยความได้เปรียบด้านแรงงาน ทรัพยากรธรรมชาติ และการนำเข้าเทคโนโลยีสำเร็จรูปจากต่างประเทศมากกว่าการสะสมองค์ความรู้เพื่อพัฒนาเทคโนโลยีของตนเอง ทำให้ส่วนแบ่งผลประโยชน์ทางด้านเทคโนโลยีซึ่งมีมูลค่าเพิ่มสูงตกอยู่กับประเทศผู้เป็นเจ้าของเทคโนโลยี อีกทั้งการลงทุนด้านการวิจัยและพัฒนาอย่างไม่เพียงพอที่จะขับเคลื่อนประเทศสู่สังคมนวัตกรรมได้

การพัฒนาจึงเน้นในเรื่องการเพิ่มความเข้มแข็งด้านวิทยาศาสตร์และเทคโนโลยีของประเทศ และการเพิ่มความสามารถในการประยุกต์ใช้วิทยาศาสตร์ เทคโนโลยี และนวัตกรรมเพื่อยกระดับความสามารถการแข่งขันของภาคการผลิตและบริการ และคุณภาพชีวิตของประชาชน

แนวทางการพัฒนาสำคัญ ประกอบด้วย (๑) เร่งส่งเสริมการลงทุนวิจัยและพัฒนาและผลักดันสู่การใช้ประโยชน์ในเชิงพาณิชย์และเชิงสังคม อาทิ ลงทุนวิจัยและพัฒนาในกลุ่มเทคโนโลยีที่ประเทศไทยมีศักยภาพพัฒนาได้เอง และกลุ่มเทคโนโลยีที่นำสู่การพัฒนาแบบก้าวกระโดด ลงทุนวิจัยและพัฒนาเทคโนโลยีและนวัตกรรมทางสังคมเพื่อลดความเหลื่อมล้ำและยกระดับคุณภาพชีวิตของประชาชน (๒) พัฒนาผู้ประกอบการให้เป็นผู้ประกอบการทางเทคโนโลยี อาทิ ส่งเสริมผู้ประกอบการให้มีบทบาทหลักด้านนวัตกรรม เทคโนโลยีและร่วมกำหนดทิศทางการพัฒนานวัตกรรม ส่งเสริมการสร้างสรรค่นวัตกรรมด้านการออกแบบและการจัดการธุรกิจที่ผสมผสานการใช้เทคโนโลยีให้แพร่หลายในกลุ่มผู้ประกอบการธุรกิจของไทย และ (๓) พัฒนาสถานะแวดล้อมของการพัฒนาวิทยาศาสตร์ เทคโนโลยี วิจัย และนวัตกรรม ด้านบุคลากรวิจัย อาทิ การเร่งการผลิตบุคลากรสายวิทยาศาสตร์และเทคโนโลยีที่มีคุณภาพและสอดคล้องกับความต้องการโดยเฉพาะในสาขา STEM และพัฒนาศักยภาพนักวิจัยให้มีทั้งความรู้และความเข้าใจในเทคโนโลยี

๓.๙ ยุทธศาสตร์พัฒนาภาค เมือง และพื้นที่เศรษฐกิจ ในช่วงแผนพัฒนาฯ ฉบับที่ ๑๒ ประเทศไทยต้องใช้ประโยชน์จากศักยภาพและภูมิสังคมเฉพาะของพื้นที่ และการดำเนินยุทธศาสตร์เชิงรุกเพื่อเสริมจุดเด่นในระดับภาคและจังหวัดในการเป็นฐานการผลิตและบริการที่สำคัญ ประกอบกับการขยายตัวของประชากรในเขตเมืองจะเป็นโอกาสในการกระจายความเจริญและยกระดับรายได้ของประชาชนโดยการพัฒนาเมืองให้เป็นเมืองน่าอยู่และมีศักยภาพในการรองรับการค้าการลงทุน รวมทั้งลดแรงกดดันจากการกระจุกตัวของการพัฒนาในกรุงเทพฯ และภาคกลางไปสู่ภูมิภาค นอกจากนี้ การเป็นส่วนหนึ่งของประชาคมเศรษฐกิจอาเซียนยังเป็นโอกาสในการเปิดพื้นที่เศรษฐกิจใหม่บริเวณชายแดนเชื่อมโยงการค้าการลงทุนในภูมิภาคของไทยกับประเทศเพื่อนบ้านอีกด้วย

ดังนั้น การพัฒนาจึงมุ่งเน้นในเรื่องการลดช่องว่างรายได้ระหว่างภาคและมีการกระจายรายได้ที่เป็นธรรมมากขึ้น การเพิ่มจำนวนเมืองศูนย์กลางของจังหวัดเป็นเมืองน่าอยู่สำหรับคนทุกกลุ่มในสังคม พื้นฐานเศรษฐกิจหลักมีระบบการผลิตที่มีประสิทธิภาพสูงและเป็นมิตรต่อสิ่งแวดล้อม และการเพิ่มมูลค่าการลงทุนในพื้นที่เศรษฐกิจใหม่บริเวณชายแดน

แนวทางการพัฒนาสำคัญ ประกอบด้วย (๑) การพัฒนาภาคเพื่อสร้างโอกาสทางเศรษฐกิจให้กระจายตัวอย่างทั่วถึง พัฒนาภาคเหนือให้เป็นฐานเศรษฐกิจสร้างมูลค่าสูง พัฒนาภาคตะวันออกเฉียงเหนือให้หลุดพ้นจากความยากจนสู่เป้าหมายการพึ่งตนเอง พัฒนาภาคกลางเป็นฐานเศรษฐกิจชั้นนำ พัฒนาภาคใต้เป็นฐานการสร้างรายได้ที่หลากหลาย (๒) การพัฒนาเมือง อาทิ พัฒนาสภาพแวดล้อมเมืองศูนย์กลางของจังหวัดให้เป็นเมืองน่าอยู่ ส่งเสริมการจัดการสิ่งแวดล้อมเมืองอย่างมีบูรณาการภายใต้การมีส่วนร่วมของส่วนกลาง ส่วนท้องถิ่น ภาคประชาสังคม และภาคเอกชน พัฒนาระบบขนส่งสาธารณะในเขตเมือง

และ (ก) การพัฒนาพื้นที่เศรษฐกิจ อาทิ พัฒนาพื้นที่พื้นที่บริเวณชายฝั่งทะเลตะวันออกให้เป็นฐานการผลิต อุตสาหกรรมหลักของประเทศที่ขยายตัวอย่างมีสมดุล มีประสิทธิภาพ สอดคล้องกับศักยภาพของพื้นที่ พัฒนา พื้นที่เศรษฐกิจใหม่บริเวณชายแดนเป็นประตูเศรษฐกิจเชื่อมโยงกับประเทศเพื่อนบ้านให้เจริญเติบโตอย่างยั่งยืน และเกิดผลที่เป็นรูปธรรม

๓.๑๐ ยุทธศาสตร์ความร่วมมือระหว่างประเทศเพื่อการพัฒนา การพัฒนาความร่วมมือ ระหว่างประเทศของไทยในช่วงแผนพัฒนาฯ ฉบับที่ ๑๒ ยึดหลักคิดเสรี เปิดเสรี และเปิดโอกาส โดยมุ่งเน้นการพัฒนาและขยายความร่วมมือทั้งด้านเศรษฐกิจ สังคม ความมั่นคง และอื่น ๆ กับมิตรประเทศ และเป็นการ ขับเคลื่อนต่อเนื่องจากการดำเนินการภายใต้แผนพัฒนาฯ ฉบับที่ ๑๑ โดยกำหนดเป็นแนวทางการดำเนิน นโยบายการค้าและการลงทุนที่เสรี เปิดกว้าง และเป็นธรรม ดำเนินยุทธศาสตร์เชิงรุกในการแสวงหาตลาด ใหม่ ๆ ส่งเสริมให้ผู้ประกอบการไทยไปลงทุนในต่างประเทศ และส่งเสริมความร่วมมือเพื่อการพัฒนา กับ ประเทศในอนุภูมิภาคและภูมิภาครวมทั้งประเทศนอกภูมิภาค

ดังนั้น การพัฒนาจึงมุ่งเน้นในเรื่องการมีเครือข่ายการเชื่อมโยงตามแนวระเบียงเศรษฐกิจ ที่ครอบคลุมและมีการใช้ประโยชน์ได้เต็มศักยภาพ การเพิ่มระบบห่วงโซ่มูลค่าในอนุภูมิภาคและภูมิภาค อาเซียน ประเทศไทยเป็นฐานเศรษฐกิจ การค้าและการลงทุนที่สำคัญในภูมิภาคอนุภูมิภาค อาเซียน และเอเชีย รวมทั้งมีการพัฒนาส่วนขยายจากแนวระเบียงเศรษฐกิจในอนุภูมิภาคให้ครอบคลุมภูมิภาคอาเซียน เอเชีย ตะวันออก และเอเชียใต้ และประเทศไทยเป็นหุ้นส่วนการพัฒนาที่สำคัญทั้งในทุกระดับ

แนวทางการพัฒนาสำคัญ ประกอบด้วย

(๑) ขยายความร่วมมือทางการค้าและการลงทุนกับมิตรประเทศ และแสวงหาตลาด ใหม่สำหรับสินค้าและบริการของไทย

(๒) พัฒนาความเชื่อมโยงด้านการคมนาคมขนส่งโลจิสติกส์ และโทรคมนาคมใน กรอบความร่วมมืออนุภูมิภาคภายใต้แผนงาน GMS, ACMECS, IMT-GT, BIMSTEC ,และ JDS และภูมิภาค อาเซียน เพื่ออำนวยความสะดวกและลดต้นทุนด้านโลจิสติกส์

(๓) พัฒนาและส่งเสริมให้ไทยเป็นฐานของการประกอบธุรกิจบริการ และการ ลงทุนที่โดดเด่นในภูมิภาค

(๔) ส่งเสริมการลงทุนไทยในต่างประเทศของผู้ประกอบการไทย

(๕) เปิดประตูการค้าและพัฒนาความร่วมมือกับประเทศเพื่อนบ้านในลักษณะ หุ้นส่วนทางยุทธศาสตร์ทั้งในระดับอนุภูมิภาคและภูมิภาคที่มีความเสมอภาคกัน

(๖) สร้างความเป็นหุ้นส่วนการพัฒนา กับประเทศในอนุภูมิภาค ภูมิภาค และนานาชาติ

(๗) เข้าร่วมเป็นภาคีความร่วมมือระหว่างประเทศโดยมีบทบาทที่สร้างสรรค์

(๘) ส่งเสริมความร่วมมือกับภูมิภาคและนานาชาติในการสร้างความมั่นคงในทุกด้าน ที่เกี่ยวกับเรื่องความอยู่ดีมีสุขของประชาชน

(๙) บูรณาการภารกิจด้านความร่วมมือระหว่างประเทศและด้านการต่างประเทศ และ

(๑๐) ส่งเสริมให้เกิดการปรับตัวภายในประเทศที่สำคัญ

ที่มา: สำนักงานคณะกรรมการพัฒนาเศรษฐกิจและสังคมแห่งชาติ

๓. แผนพัฒนาภาค/แผนพัฒนากลุ่มจังหวัด/แผนพัฒนาจังหวัด

๓.๑ แผนพัฒนาภาคใต้

แนวคิดและทิศทางการพัฒนาภาคใต้

ภาคใต้มีแหล่งท่องเที่ยวทางทะเลที่มีชื่อเสียงระดับโลก และแหล่งท่องเที่ยวที่มีศักยภาพสามารถสร้างรายได้ให้กับภาคทั้งพื้นที่ตอนในและชายฝั่งทะเลทั้งสองด้าน รวมทั้งมีระบบนิเวศชายฝั่งที่เป็นแหล่งเพาะพันธุ์สัตว์น้ำตามธรรมชาติและเหมาะกับการเพาะเลี้ยงสัตว์น้ำชายฝั่ง ในขณะที่การผลิตภาคเกษตรได้แก่ ยางพาราและปาล์มน้ำมันซึ่งเป็นแหล่งผลิตและแปรรูปที่สำคัญของประเทศยังเป็นแบบดั้งเดิม นอกจากนี้ภาคใต้มีความได้เปรียบด้านสภาพที่ตั้งทางภูมิศาสตร์ที่อยู่ใกล้เส้นทางการค้าโลก สามารถเชื่อมโยงการพัฒนา กับพื้นที่ภาคอื่น ๆ ของประเทศ รวมทั้งภูมิภาคเอเชียใต้และเอเชียตะวันออกเฉียง

ดังนั้น การพัฒนาภาคใต้ควรพัฒนาการท่องเที่ยวให้เป็นมาตรฐานสากลเพื่อรักษาความมีชื่อเสียงของแหล่งท่องเที่ยวระดับโลก พร้อมกับพัฒนาแหล่งท่องเที่ยวที่มีศักยภาพให้เป็นที่รู้จักในระดับนานาชาติ ใช้เทคโนโลยีและนวัตกรรมในการผลิตและแปรรูปภาคเกษตรควบคู่กับการอนุรักษ์ทรัพยากรธรรมชาติและสิ่งแวดล้อม รวมทั้งพัฒนาการเชื่อมโยงการค้า การลงทุน กับภูมิภาคต่าง ๆ ของโลก

เป้าหมายเชิงยุทธศาสตร์ “ภาคใต้เป็นเมืองท่องเที่ยวพักผ่อนตากอากาศระดับโลก เป็นศูนย์กลางผลิตภัณธ์ยางพาราและปาล์มน้ำมันของประเทศ และเมืองเศรษฐกิจเชื่อมโยงการค้าการลงทุนกับภูมิภาคอื่น ของโลก”

วัตถุประสงค์

- ๑) เพื่อพัฒนาการท่องเที่ยวของภาคใต้เป็นแหล่งท่องเที่ยวคุณภาพชั้นนำของโลก
- ๒) เพื่อพัฒนาอุตสาหกรรมการแปรรูปยางพาราและปาล์มน้ำมันแห่งใหม่ของภาคและเป็นมิตรกับสิ่งแวดล้อม
- ๓) เพื่อพัฒนาสินค้าเกษตรและอุตสาหกรรมเกษตรตลอดห่วงโซ่คุณค่าและเป็นมิตรกับสิ่งแวดล้อม
- ๔) เพื่อพัฒนาโครงสร้างพื้นฐานสนับสนุนการท่องเที่ยว การพัฒนาเขตอุตสาหกรรมและการเชื่อมโยงการค้าโลก
- ๕) เพื่อพัฒนาพื้นที่เศรษฐกิจใหม่ที่ก่อให้เกิดการกระจายกิจกรรมทางเศรษฐกิจและสร้างโอกาสในการสร้างรายได้ให้แก่ชุมชน

เป้าหมาย

- ๑) อัตราการเจริญเติบโตทางเศรษฐกิจของภาคใต้ขยายตัวเพิ่มขึ้น
 - ๒) สัมประสิทธิ์ความไม่เสมอภาค (Gini Coefficient) ในการกระจายรายได้ภาคใต้ลดลง
- ยุทธศาสตร์การพัฒนา**
- ยุทธศาสตร์ที่ ๑ พัฒนาการท่องเที่ยวของภาคให้เป็นแหล่งท่องเที่ยวคุณภาพชั้นนำของโลก**

แนวทางการพัฒนา

- ๑) ยกกระดับมาตรฐานบริการ และส่งเสริมธุรกิจต่อเนื่องในแหล่งท่องเที่ยว ที่มีชื่อเสียงของภาค เช่น ภูเก็ต สมุย พะงัน และหลีเป๊ะ เป็นต้น เพื่อเป็นจุดหมายปลายทางของการท่องเที่ยว โดยคำนึงถึงความสามารถในการรองรับของพื้นที่ (Carrying Capacity) อย่างยั่งยืน ด้วยการพัฒนาระบบบริการพื้นฐานและสิ่งอำนวยความสะดวก (ระบบขนส่งและระบบสื่อสาร) ที่ทันสมัย เพียงพอโดยคำนึงถึงมาตรฐานความ

สะอาดและปลอดภัยของสถานที่ท่องเที่ยว ยกกระดับมาตรฐานบริการการท่องเที่ยว ระบบการป้องกัน และรักษาความปลอดภัยนักท่องเที่ยว ควบคู่กับการส่งเสริมธุรกิจบริการต่อเนื่องกับการท่องเที่ยว อาทิ ศูนย์ประชุมและนิทรรศการ ธุรกิจโรงแรม ร้านอาหาร การผลิตและจำหน่ายสินค้าที่ระลึก และธุรกิจบริการด้านการแพทย์ โดยการนำเทคโนโลยีและนวัตกรรมสมัยใหม่มาใช้เพิ่มคุณภาพและประสิทธิภาพกับระบบบริการสุขภาพและระบบสาธารณสุขทางไกล เช่น ศูนย์บริการการแพทย์ฉุกเฉิน การแพทย์เฉพาะทาง เป็นต้น รวมทั้งพัฒนาบุคลากรด้านทักษะภาษา และบริการท่องเที่ยว พัฒนาเทคโนโลยีสารสนเทศเพื่อเผยแพร่ข้อมูลและประชาสัมพันธ์การท่องเที่ยวและส่งเสริมการตลาดสำหรับนักท่องเที่ยวต่างชาติระดับบน (High End)

๒) พัฒนาและสนับสนุนรูปแบบการท่องเที่ยวเรือสำราญ และการท่องเที่ยวเชิงอาหาร เพื่อการท่องเที่ยวของภาคไปสู่แหล่งท่องเที่ยวชั้นนำระดับโลก โดยการปรับปรุงท่าเรือ ปรับปรุงพิธี ตระเวนคนเข้าเมืองของผู้โดยสารเรือสำราญ การบริหารจัดการท่าเรือให้มีมาตรฐานและมีความปลอดภัย เพื่อเตรียมความพร้อมรองรับเหตุฉุกเฉิน และการพัฒนาบุคลากรรองรับธุรกิจเรือสำราญ สนับสนุนอุตสาหกรรม บริการต่อเนื่องและธุรกิจที่เกี่ยวข้องเนื่องกับการท่องเที่ยวเรือสำราญและการท่องเที่ยวเชิงอาหาร พัฒนาเส้นทางท่องเที่ยว ให้เชื่อมโยงกับแหล่งท่องเที่ยวอื่นที่มีศักยภาพ อาทิ การท่องเที่ยวเชิงวัฒนธรรมท้องถิ่น เป็นต้น สร้างความพร้อมของชุมชน เพื่อรองรับการท่องเที่ยวในพื้นที่ตามแนวชายฝั่งที่เป็นแหล่งท่องเที่ยว รวมทั้งจัดทำฐานข้อมูลท่องเที่ยว การประชาสัมพันธ์ และการตลาดการท่องเที่ยววัฒนธรรมและอาหาร อาทิ Food Route และการประชุมสัมมนา ด้านอาหาร เป็นต้น

๓) พัฒนาเมืองท่องเที่ยวหลัก (ภูเก็ต) ให้เป็นเมืองอัจฉริยะ (Smart City) และมีระบบขนส่งมวลชน (Monorail) เพื่ออำนวยความสะดวกในการให้บริการนักท่องเที่ยว โดยเร่งรัดพัฒนาระบบขนส่งมวลชน (Monorail) ในจังหวัดภูเก็ต พัฒนาระบบเทคโนโลยีต่าง ๆ ให้ทันสมัย การรักษาสภาพแวดล้อมและการใช้พลังงานทดแทน การพัฒนาระบบข้อมูลการแจ้งเตือนแบบ real time อาทิ การจราจร ปริมาณน้ำ การเตือนภัย ภัยพิบัติ การใช้ระบบการจราจรอัจฉริยะ การพัฒนาโครงข่ายการคมนาคมให้เชื่อมโยงทุกรูปแบบ และการบูรณาการเชื่อมโยง CCTV การพัฒนาและเพิ่มประสิทธิภาพระบบการกำจัดขยะและน้ำเสีย รวมทั้งการสร้างจิตสำนึกของประชาชนในการมีส่วนร่วมและทำประโยชน์เพื่อส่วนรวมในด้านสิ่งแวดล้อม

๔) พัฒนาแหล่งท่องเที่ยวบนบกบริเวณตอนในของภาคเชื่อมโยงกับแหล่งท่องเที่ยวทางทะเลที่มีชื่อเสียง อาทิ เชื้อนรัชชประภา จังหวัดสุราษฎร์ธานี และอุทยานแห่งชาติเขาหลวง จังหวัดนครศรีธรรมราช และแหล่งท่องเที่ยวชายหาดให้เป็นแหล่งท่องเที่ยวแห่งใหม่และมีการเชื่อมโยงโครงข่ายท่องเที่ยวบริเวณชายฝั่งทะเลอ่าวไทยกับชายฝั่งทะเลอันดามัน รวมทั้งเชื่อมโยงสู่เขตการพัฒนาการท่องเที่ยวฝั่งทะเลตะวันตก (The Royal Coast หรือ Thailand Riviera) โดยการฟื้นฟูแหล่งท่องเที่ยว พัฒนาและปรับปรุงระบบสาธารณสุขภาคให้มีมาตรฐานและเพียงพอ พัฒนาและปรับปรุงเส้นทางเข้าสู่แหล่งท่องเที่ยวให้มีมาตรฐาน เพื่ออำนวยความสะดวกและความปลอดภัยให้กับนักท่องเที่ยว รวมทั้งจุดแวะพักรถที่สามารถเชื่อมโยงกับแหล่งท่องเที่ยวอื่น ๆ ส่งเสริมการมีส่วนร่วมขององค์กรปกครองส่วนท้องถิ่นในการดูแล และป้องกันปัญหาสิ่งแวดล้อมในแหล่งท่องเที่ยว สร้าง route เชื่อมโยงการท่องเที่ยว จัดกิจกรรมส่งเสริมการท่องเที่ยว และการประชาสัมพันธ์ แหล่งท่องเที่ยวของภาค

๕) พัฒนากิจกรรมและบริการท่องเที่ยวรูปแบบใหม่ให้มีความหลากหลายเพื่อสร้างมูลค่าเพิ่มให้กับการท่องเที่ยวที่สำคัญของภาค อาทิ ท่องเที่ยวเชิงสุขภาพและสปา พร้อมทั้งส่งเสริมความคิดสร้างสรรค์เพื่อพัฒนาต่อยอดผลิตภัณฑ์และบริการท่องเที่ยว อาทิ ผลิตภัณฑ์สมุนไพร (อาทิ ขมิ้นชัน เถาวัลย์เปรียง หัวร้อยรู) และสุขภาพ (ระนอง กระบี่ สตูล สุราษฎร์ธานี และพัทลุง) ท่องเที่ยวเชิงประวัติศาสตร์และวัฒนธรรม (วัดพระมหาธาตุวรมหาวิหาร จังหวัดนครศรีธรรมราช) เมืองเก่า (จังหวัด สงขลา

พังงา สตูล นครศรีธรรมราช และระนอง) และการท่องเที่ยวเชิงอนุรักษ์ (อนุรักษ์ รักษา และพัฒนา Satun Geo Park ให้เป็นอุทยานธรณีโลก Global Geo Park ต่อไป) การท่องเที่ยวผจญภัย (พัทลุง นครศรีธรรมราช และ สุราษฎร์ธานี) การท่องเที่ยวเชิงเกษตร การท่องเที่ยวเชิงธุรกิจและบริการ และการท่องเที่ยวเชิงกีฬา โดยการพัฒนา ปรับปรุง บูรณะ แหล่งท่องเที่ยว ให้มีเรื่องราวที่เป็นเอกลักษณ์ของแต่ละพื้นที่ และระบบสาธารณูปโภคที่มีมาตรฐานเหมาะสมตามชนิดของแหล่งท่องเที่ยว พัฒนาสิ่งอำนวยความสะดวกให้รองรับการท่องเที่ยวรูปแบบต่าง ๆ และระบบขนส่งสาธารณะที่มีความปลอดภัยเข้าสู่แหล่งท่องเที่ยว พัฒนาผู้ประกอบการในท้องถิ่นและสร้างการมีส่วนร่วมของชุมชนท้องถิ่นในการเป็นเครือข่ายอาสาสมัครท่องเที่ยว และสนับสนุนองค์กรปกครองส่วนท้องถิ่นในการบริหารจัดการแหล่งท่องเที่ยว พัฒนาระบบป้องกันและแก้ไขปัญหาสิ่งแวดล้อมในแหล่งท่องเที่ยว ประชาสัมพันธ์และการเข้าถึงข้อมูลด้านการท่องเที่ยวผ่านระบบ การสื่อสารสาธารณะทั้งในและนอกประเทศ รวมทั้งจัดกิจกรรมส่งเสริมการตลาดด้านการท่องเที่ยว

๖) ส่งเสริมการท่องเที่ยวชุมชนให้มีความเข้มแข็งและสอดคล้องกับศักยภาพของพื้นที่ โดยการพัฒนาแหล่งท่องเที่ยวชุมชนที่มีศักยภาพให้มีความมาตรฐาน สนับสนุนด้านวิชาการ สร้างนวัตกรรมและสนับสนุนการพัฒนาและเสริมสร้างศักยภาพคน เพื่อให้องค์กรเครือข่ายชุมชนมีความเข้มแข็งและสามารถพึ่งพาตนเอง รวมทั้งเป็นผู้ประกอบการที่มีส่วนร่วมในการบริหารจัดการการท่องเที่ยวของชุมชน ใช้อัตลักษณ์ความโดดเด่น บณฐานของทุนทางวัฒนธรรมและภูมิปัญญาของชุมชนเป็นจุดขาย ยกกระดับการให้บริการด้านการท่องเที่ยวที่มีมาตรฐานของชุมชน สร้างเครือข่ายการท่องเที่ยวชุมชนให้เชื่อมโยงกับผู้ประกอบการท่องเที่ยวรายใหญ่ ตลอดจน สนับสนุนการพัฒนาเพื่อยกระดับคุณภาพสินค้า OTOP และสินค้าที่ระลึกเพื่อสนับสนุนการท่องเที่ยวชุมชน และเพื่อเป็นแหล่งสร้างงานและกระจายรายได้สู่ท้องถิ่นและชุมชน มีการทดสอบ ออกแบบผลิตภัณฑ์และ บรรจุภัณฑ์ รวมทั้งการประชาสัมพันธ์การท่องเที่ยวชุมชนผ่านช่องทางที่หลากหลาย โดยเฉพาะสื่อออนไลน์ (เว็บไซต์และแอปพลิเคชันต่าง ๆ)

ยุทธศาสตร์ที่ ๒ พัฒนาอุตสาหกรรมการแปรรูปยางพาราและปาล์มน้ำมันแห่งใหม่

ของประเทศ

แนวทางการพัฒนา

๑) พัฒนาเขตอุตสาหกรรมแปรรูปยางพาราขนาดใหญ่ - สะเดา ที่ครบวงจรและเป็นมิตรกับสิ่งแวดล้อม โดยเชื่อมโยงกับการพัฒนาเขตเศรษฐกิจพิเศษชายแดนและนิคมอุตสาหกรรมยาง (Rubber City) โดยการส่งเสริมการลงทุนอุตสาหกรรมยางพารา การขยายผลงานวิจัยด้านเทคโนโลยีและนวัตกรรมสู่การผลิตภัณฑ์ยางพาราปลายน้ำที่มีมูลค่าสูง เช่น การใช้ยางพาราเป็นวัตถุดิบสำหรับผลิตภัณฑ์ ที่ใช้ในงานวิศวกรรมหรือใช้ในอุตสาหกรรม (แผ่นยางปูพื้น แผ่นปูคอกสัตว์ ยางรองหมอนรองรถไฟ ยางรองคอกสะพาน และผสมยางมะตอยสำหรับลาดถนนใหม่) และวัสดุเครื่องมือทางการแพทย์ (วัสดุจัดฟัน อุปกรณ์เพื่อการเรียนการสอนทางการแพทย์ และสายน้ำเกลือ) ตลอดจนส่งเสริมการผลิตเฟอร์นิเจอร์จากไม้ยางที่มีการออกแบบที่ทันสมัย เพื่อสร้างมูลค่าเพิ่มให้กับอุตสาหกรรมของภาคและเป็นฐานเศรษฐกิจที่สร้างรายได้อย่างยั่งยืน พัฒนาระบบตลาดยางพารา (ตลาดท้องถิ่น ตลาดกลางยางพารา และตลาดซื้อขายล่วงหน้า) ให้มีความเข้มแข็งและมีระบบการบริหารจัดการได้อย่างมีประสิทธิภาพ เพื่อสามารถใช้เป็นตลาดอ้างอิงที่น่าเชื่อถือของผู้ซื้อ-ขายยางของประเทศและตลาดโลก

๒) พัฒนาเขตอุตสาหกรรมโอเลโอเคมีคอลแบบครบวงจรในจังหวัดกระบี่ สุราษฎร์ธานี และชุมพร เพื่อให้เป็นอุตสาหกรรมใหม่ของภาค และสร้างมูลค่าเพิ่มให้กับน้ำมันปาล์ม รวมทั้งส่งเสริมการผลิตและจัดจำหน่ายผลิตภัณฑ์จากอุตสาหกรรมโอเลโอเคมีคอลในตลาดต่างประเทศ และพัฒนาความร่วมมือในการกำหนดมาตรฐานกลาง คุณภาพผลผลิตปาล์มน้ำมันของอาเซียน และกลไกความร่วมมือระหว่างประเทศ

เพื่อนบ้าน (มาเลเซีย อินโดนีเซีย ไทย) ในฐานะผู้ผลิตน้ำมันปาล์มรายใหญ่ของโลกในการกำหนด มาตรฐานราคา น้ำมันปาล์มเพื่อเพิ่มอำนาจการต่อรองในตลาดโลกและสร้างเสถียรภาพด้านราคา รวมทั้งสนับสนุนการวิจัยและพัฒนาเทคโนโลยีชีวภาพด้านปาล์ม น้ำมัน และพัฒนาผลิตภัณฑ์ที่มีมูลค่าสูง และการพัฒนาสู่โรงงานต้นแบบ

ก) พัฒนาและสนับสนุนการใช้เทคโนโลยีชีวภาพและนวัตกรรมในการผลิต ภาคเกษตร เพื่อเพิ่มประสิทธิภาพการผลิต และพัฒนาคุณภาพผลผลิตให้กับยางพาราและปาล์ม น้ำมัน รองรับการพัฒนาอุตสาหกรรมแปรรูปการเกษตรในอนาคต รวมทั้งส่งเสริมการเชื่อมโยงการพัฒนาเครือข่าย นวัตกรรมและเทคโนโลยีร่วมกับสถาบันการศึกษาเพื่อวิจัยพัฒนาการออกแบบ พัฒนาและแปรรูปผลิตภัณฑ์ใหม่ๆ อาทิ เครื่องสำอาง และผลิตภัณฑ์อาหาร เป็นต้นการประชาสัมพันธ์และทำการตลาดผลิตภัณฑ์ใหม่ เพื่อเพิ่มช่องทางในการจำหน่ายยางพาราได้มากขึ้น

ยุทธศาสตร์ที่ ๓ พัฒนาการผลิตสินค้าเกษตรหลักของภาคและสร้างความเข้มแข็งแนวทางการพัฒนา

๑) ยกระดับการผลิตสินค้าเกษตรที่เป็นอัตลักษณ์ที่เหมาะสมกับศักยภาพพื้นที่ของภาค เช่น ข้าว (ข้าวสังข์หยด ข้าวหอมกระดังงา ข้าวเล็บนก) ไม้ผล (กล้วยหอมทอง มะพร้าวทุเรียน มังคุด ส้มโอ) กาแฟ (กาแฟโรบัสตา) พืชสมุนไพร และปศุสัตว์ (โคขุนศรีวิชัย) เพื่อให้เป็นสินค้ามูลค่าสูง มีคุณภาพปลอดภัย และได้มาตรฐานส่งออก อาทิ เวชสำอาง ยาสมุนไพร เป็นต้นโดยการส่งเสริมความรู้ด้านกระบวนการผลิตที่ปลอดภัยและสนับสนุน การใช้ภูมิปัญญา นวัตกรรม และเทคโนโลยีเข้ามาช่วยในการปรับปรุงการปลูก การบำรุงรักษา การเก็บเกี่ยว และการแปรรูปเพื่อสร้างมูลค่าเพิ่มและสร้างความหลากหลายของสินค้าและบรรจุภัณฑ์ การพัฒนาระบบตรวจรับรองคุณภาพมาตรฐานสินค้าที่มีประสิทธิภาพสามารถตรวจสอบย้อนกลับ ได้ พัฒนาระบบขนถ่ายสินค้าและห้องเย็นเพื่อรักษาคุณภาพผลผลิต การต่อยอดการพัฒนาการผลิตสู่ระบบ เกษตรมาตรฐานต่าง ๆ อาทิ เกษตรปลอดภัย และเกษตรอินทรีย์ เป็นต้นส่งเสริมการสร้างตราสินค้าอัตลักษณ์เชื่อมโยงไปสู่ภาคการผลิตอื่น อาทิ การท่องเที่ยว การทำเกษตรแปลงใหญ่ในพื้นที่ที่เหมาะสม (Zoning) ส่งเสริมการรวมกลุ่มในรูปแบบสถาบันเกษตรกร/สหกรณ์ เพื่อยกระดับความสามารถในการผลิต การดำเนินการรวบรวมผลผลิต คัดแยก บรรจุ และประกอบธุรกิจออนไลน์ผ่านเครือข่ายการสื่อสารสาธารณะ และเพิ่มช่องทางตลาดในกลุ่มตลาดเฉพาะ (Niche Market)

๒) ยกระดับอุตสาหกรรมการเพาะเลี้ยงกุ้งและสัตว์น้ำชายฝั่งและการทำ อุตสาหกรรมประมงทะเลที่ได้มาตรฐานสากล โดยส่งเสริมให้มีการเพาะเลี้ยงที่เป็นมิตรกับสิ่งแวดล้อม การพัฒนากระบวนการผลิตที่มีประสิทธิภาพและมีการบริหารจัดการที่ได้มาตรฐานสุขอนามัยและเป็นไปตาม กฎกติกาสากล การส่งเสริมการจัดระเบียบเรือประมงเข้าสู่ระบบการควบคุมได้อย่างถูกต้องมีมาตรการควบคุม และเฝ้าระวังการประมง IUU ที่มีประสิทธิภาพขึ้นไปจนถึงการพัฒนาระบบการตรวจสอบย้อนกลับ (Traceability) ของสินค้าประมง รวมทั้งส่งเสริมการแปรรูปผลิตภัณฑ์อาหารทะเลที่หลากหลาย ในพื้นที่จังหวัดสุราษฎร์ธานี นครศรีธรรมราช สงขลา และชุมพร

๓) ส่งเสริมการทำเกษตรแบบผสมผสาน เพื่อสร้างความสามารถในการพึ่งพาตนเองและความมั่นคงทางด้านรายได้ให้กับเกษตรกรรายย่อย สามารถใช้ทรัพยากรและปัจจัยการผลิต อย่างคุ้มค่า โดยเฉพาะการทำเกษตรและเลี้ยงสัตว์ผสมผสานร่วมกับการปลูกยางพารา ปาล์ม น้ำมัน และไม้ผล หรือในพื้นที่ปลูกยางพาราและปาล์ม น้ำมันที่ไม่เหมาะสม ส่งเสริมการปลูกพืชพันธุ์ดี (ไม้ผล และพืชผัก รวมทั้ง พืชเศรษฐกิจอื่น) ที่คำนึงถึงความสอดคล้องกับความต้องการของตลาด โดยการสนับสนุนความรู้ ด้านเทคโนโลยี และนวัตกรรมใหม่ๆ เพื่อสนับสนุนการทำเกษตรอินทรีย์วิถีชาวบ้าน และยกระดับคุณภาพ การผลิตให้ได้

มาตรฐาน โดยเฉพาะมาตรฐานเกษตรอินทรีย์ การเพิ่มช่องทางการตลาดโดยการเชื่อมโยง เครือข่าย รวมทั้ง การพัฒนาคุณภาพดินและแหล่งน้ำเพื่อสนับสนุนการทำเกษตร

๔) ส่งเสริมให้มีการใช้เทคโนโลยีและนวัตกรรมในการผลิตและบริหารจัดการฟาร์ม อย่างเป็นระบบ โดยเฉพาะในกลุ่มเกษตรกรรุ่นใหม่เพื่อพัฒนาไปสู่การเป็นเกษตรกรมืออาชีพ/เกษตรกรอัจฉริยะ (Smart Farmer) โดยสนับสนุนการรวมกลุ่มเกษตรกร การสร้างและพัฒนาความเข้มแข็งขององค์กร/สถาบันเกษตรกร และพัฒนาเครือข่ายวิสาหกิจชุมชนหรือสหกรณ์การเกษตร เพื่อร่วมกันจัดหาปัจจัยการผลิต เครื่องมือ และอุปกรณ์การเกษตรสมัยใหม่ รวมทั้งส่งเสริมการวิจัยและพัฒนาเทคโนโลยีและนวัตกรรม การเกษตร เทคโนโลยีดิจิทัล ควบคู่กับส่งเสริมให้เกษตรกรใช้ประโยชน์ในการวางแผนการผลิต และบริหารจัดการฟาร์ม อย่างเป็นระบบ เพื่อให้ได้ผลผลิตที่มีคุณภาพตามความต้องการของตลาด และมีการผลิตที่เป็นมิตรกับสิ่งแวดล้อม ตลอดจนสนับสนุนการเข้าถึงแหล่งเงินทุนที่เป็นธรรมและทั่วถึง พัฒนาผู้ประกอบการและ SMEs รวมทั้งสนับสนุนการพัฒนาธุรกิจ start up และการพัฒนาการเชื่อมโยงธุรกิจตามแนวทางภาครัฐ เพื่อเพิ่มประสิทธิภาพและยกระดับสินค้าเกษตรให้ได้มาตรฐานสากล สามารถสร้างแบรนด์ที่เป็นอัตลักษณ์ และแข่งขันในตลาดโลกได้

๕) สร้างความเข้มแข็งให้กับกลุ่มเกษตรกรและชุมชน โดยสนับสนุนการเข้าถึงข้อมูล ข่าวสารและช่องทางการตลาดทั้งในและต่างประเทศ สร้างโอกาสในการเรียนรู้ระบบและตามอัธยาศัย ด้านวิทยาศาสตร์ เทคโนโลยี ส่งเสริมให้ชุมชนได้มีโอกาสเรียนรู้ด้านอาชีวศึกษาที่ได้มาตรฐานและสอดคล้องกับ ความต้องการแรงงานในภาค เพื่อเสริมสร้างรายได้และเตรียมความพร้อมสำหรับการประกอบอาชีพ ที่สอดคล้องกับความต้องการของตลาดในอนาคต รวมทั้งสนับสนุนชุมชนให้สามารถเข้าถึงแหล่งเรียนรู้ได้ทุกที่ ทุกเวลา โดยใช้ประโยชน์จากการพัฒนาระบบเครือข่ายเทคโนโลยีดิจิทัลและดิจิทัลแพลตฟอร์ม สื่อดิจิทัล เพื่อการศึกษาในทุกระดับทุกประเภทอย่างทั่วถึงและมีประสิทธิภาพ รวมทั้งสร้างโอกาสในการเข้าถึงระบบ บริการ สาธารณสุข ตลอดจนพัฒนาความสามารถในการพึ่งพาตนเองและการจัดการตนเอง เพื่อสร้างภูมิคุ้มกัน ด้านสังคม

ยุทธศาสตร์ที่ ๔ พัฒนาโครงสร้างพื้นฐานสนับสนุนการท่องเที่ยว การพัฒนาเขต อุตสาหกรรม และการเชื่อมโยงการค้าโลก

แนวทางการพัฒนา

๑) พัฒนาโครงข่ายคมนาคมขนส่งเชื่อมโยงการพัฒนาแหล่งท่องเที่ยวชั้นนำ แห่งใหม่กับ แหล่งท่องเที่ยวที่มีชื่อเสียง โดยพัฒนาถนนเลียบชายฝั่งทะเลอ่าวไทยสายชุมพร-สุราษฎร์ธานี- นครศรีธรรมราช-สงขลา เชื่อมโยงกับสาย The Royal Coast ของภาคกลาง พัฒนาเส้นทางรถไฟเพื่อสนับสนุน การท่องเที่ยวเชื่อมโยงฝั่งอันดามันและอ่าวไทย อาทิ สายท่าขุน-พังงา-พุนพิน-ดอนสัก สายระนอง-ชุมพร และ พัฒนาเส้นทางรถไฟเชื่อมโยงพื้นที่ตอนเหนือ-ใต้ของฝั่งอันดามัน และสายระนอง-พังงา-กระบี่-ตรัง ควบคู่กับ การพัฒนาเมืองภูเก็ต เมืองหาดใหญ่ ให้เป็นเมืองศูนย์กลางเศรษฐกิจของภาค และเตรียมความพร้อม จังหวัด สุราษฎร์ธานี และกระบี่ ให้เป็นเมืองนำอยู่ รวมทั้งเมืองชุมพร ระนอง เป็นเมืองในพื้นที่พิเศษ ที่มีการพัฒนาให้ สามารถรองรับการขยายตัวทางเศรษฐกิจและการท่องเที่ยว โดยการจัดระบบผังเมืองที่มีประสิทธิภาพ มีการจัด สภาพแวดล้อมทางกายภาพและสิ่งแวดล้อมที่เอื้อต่อสุขภาวะของประชาชน การเตรียมโครงสร้างพื้นฐาน (ด้าน คมนาคมขนส่ง การสื่อสาร และพลังงานที่ใช้เทคโนโลยีที่ทันสมัยและระบบดิจิทัล) รวมทั้งพัฒนาเทคโนโลยี สมัยใหม่เพื่อใช้ในการบริหารจัดการเมือง พัฒนาระบบขนส่งสาธารณะและพื้นที่ สาธารณะที่มีการออกแบบ สำหรับคนทุกกลุ่ม รวมทั้งพัฒนาพื้นที่บริเวณเขตเศรษฐกิจพิเศษชายแดนให้มีความพร้อมสำหรับรองรับ กิจกรรมทางเศรษฐกิจและสังคมเชื่อมโยงกับประเทศเพื่อนบ้าน

๒) พัฒนาและสนับสนุนท่าเรือสำราญในจังหวัดภูเก็ต ให้เป็นท่าเรือหลัก (Homeport) ของโลก รวมทั้งพัฒนาท่าเรือแวะพัก (Port of Call) และท่าเรือมารีนาให้มีสิ่งอำนวยความสะดวกที่มีมาตรฐาน ความสะอาดและความปลอดภัยในแหล่งท่องเที่ยวทางทะเลที่มีศักยภาพของภาค (กระบี่ พังงา และสมุย) รวมทั้งการบำรุงรักษาร่องน้ำ

๓) พัฒนาระบบโครงสร้างพื้นฐานสนับสนุนการพัฒนาเขตอุตสาหกรรมแปรรูป ยางพารา หาดใหญ่-สะเดา โดยเร่งรัดการพัฒนาโครงข่ายรถไฟ อาทิ รถไฟฟ้าหาดใหญ่-ปาดังเบซาร์ รถไฟฟ้าทางคู่ ชุมพร-สุราษฎร์ธานี-หาดใหญ่-สงขลา พัฒนาทางหลวงพิเศษ (Motorway) หาดใหญ่-ด่านพรมแดนสะเดา พัฒนาศูนย์กระจายสินค้าทุ่งสงเป็นศูนย์กลางการเชื่อมโยงการขนส่งระบบราง รวมทั้งพัฒนาเมืองรอบสถานีขนส่งระบบรางในเมืองทุ่งสงและเมืองสะเดา (ปาดังเบซาร์) ตลอดจนพัฒนาท่าเรือสงขลาแห่งที่ ๒ เพื่อรองรับการขนส่งสินค้าเชื่อมโยงกับท่าเรือชายฝั่งและท่าเรือหลักทั้งภายในและต่างประเทศ

๔) พัฒนาโครงสร้างพื้นฐานเชื่อมโยงภาคใต้กับเส้นทางการค้าโลก โดยการพัฒนา และปรับปรุงท่าเรือที่มีอยู่ในปัจจุบันทั้งฝั่งอันดามันและฝั่งอ่าวไทยให้สามารถใช้ประโยชน์ได้อย่างเต็มศักยภาพ รวมทั้งการพัฒนาและบริหารจัดการพื้นที่หลังท่า พัฒนาและปรับปรุงสนามบินนานาชาติและสนามบินภายในประเทศให้สามารถรองรับการเดินทางและการขนส่งสินค้า พัฒนาโครงข่ายรถไฟเชื่อมโยงท่าเรือสงขลา ๒ -หาดใหญ่-ปาดังเบซาร์-ปัตเตอร์เวอร์ธ (รัฐปีนัง มาเลเซีย) รวมทั้งพัฒนาโครงข่ายถนนสายหลักเป็น ๔ ช่องจราจร และการพัฒนาโครงข่ายถนนสายรองให้เชื่อมโยงกับถนนสายหลักเพื่อสนับสนุนการขนส่งและกระจายสินค้า จากพื้นที่ตอนในสู่พื้นที่หลักได้อย่างมีประสิทธิภาพ และการพัฒนาสิ่งอำนวยความสะดวกและศูนย์บริการโลจิสติกส์รูปแบบต่าง ๆ เพื่อรองรับการขนส่งสินค้าต่อเนื่องหลายรูปแบบและการค้าการลงทุนระหว่างประเทศ รวมทั้งการพัฒนาและปรับปรุงโครงข่ายคมนาคมและสิ่งอำนวยความสะดวกบริเวณด่านชายแดนโดยใช้เทคโนโลยีสารสนเทศในการบริการ และอำนวยความสะดวกในการข้ามแดนทั้งของประชาชน สินค้า และยานพาหนะให้มีประสิทธิภาพ

ยุทธศาสตร์ที่ ๕ อนุรักษ์ ป่าไม้ และบริหารจัดการทรัพยากรธรรมชาติและสิ่งแวดล้อมอย่างเป็นระบบ เพื่อเป็นฐานการพัฒนาที่ยั่งยืน

แนวทางการพัฒนา

๑) เพิ่มประสิทธิภาพการจัดการฐานทรัพยากรให้มีความอุดมสมบูรณ์ โดยเฉพาะทรัพยากรดิน น้ำ ป่าไม้ ประมง และชายฝั่ง เพื่อเป็นปัจจัยการผลิตที่มีประสิทธิภาพ โดยการอนุรักษ์และฟื้นฟูทรัพยากรโดยอาศัยความร่วมมือของชุมชน ส่งเสริมการปลูกป่าชุมชน ป่าชายเลน การปลูกไม้เศรษฐกิจ การรักษาระบบนิเวศทางทะเล อนุรักษ์พื้นที่ชุ่มน้ำบริเวณป่าชายเลน และการป้องกันการกัดเซาะชายฝั่ง โดยใช้เทคโนโลยีและรูปแบบที่เหมาะสมกับแต่ละสภาพพื้นที่ และการจัดระเบียบและกำหนดกิจกรรมทางเศรษฐกิจ และสิ่งปลูกสร้างบริเวณพื้นที่ชายฝั่งทะเลเพื่อลดผลกระทบต่อภารกิจบริเวณชายฝั่ง รวมทั้ง จัดการฐานข้อมูลเพื่อการวางแผนทางการเกษตรที่เหมาะสม และระบบข้อมูลสารสนเทศเพื่อเฝ้าระวังและติดตามสถานการณ์ด้านทรัพยากรธรรมชาติและสิ่งแวดล้อม

๒) วางระบบป้องกันและแก้ไขปัญหาการบริหารจัดการน้ำอย่างเป็นระบบ โดยนำเทคโนโลยีมาใช้ในการจัดทำระบบการจัดการน้ำเชิงลุ่มน้ำที่ทันสมัย จัดทำข้อมูลสารสนเทศด้านน้ำ เพื่อแก้ไขปัญหาภัยแล้งและอุทกภัยในพื้นที่ที่เกิดน้ำท่วมซ้ำซาก อาทิ พัทลุง และนครศรีธรรมราช รวมทั้งจัดหาน้ำเพื่อชุมชนชนบทและน้ำเพื่อการบริโภคอุปโภคและการเกษตรที่เพียงพอ ตลอดจนการพัฒนาระบบสำรองและกักเก็บน้ำ และระบบส่งน้ำดิบ โดยการพัฒนาโครงข่ายท่อส่งน้ำ ระบบจำหน่ายน้ำและการเพิ่มประสิทธิภาพระบบส่งน้ำให้เพียงพอเพื่อสนับสนุนปริมาณความต้องการใช้น้ำที่เพิ่มขึ้นในเขตเมือง เพื่อการอยู่

อาศัย พาณิชย และบริการ และลดผลกระทบจากปัญหาขาดแคลนน้ำในช่วงฤดูแล้ง

๓) ส่งเสริมการใช้พลังงานทดแทนและเพิ่มประสิทธิภาพการใช้พลังงานเพื่อสร้างความมั่นคงด้านพลังงาน โดยส่งเสริมการใช้พลังงานจากธรรมชาติ อาทิ ลม แสงแดด ชีวมวล (จากวัสดุเหลือใช้ทางการเกษตร) และส่งเสริมให้เอกชนเข้ามาร่วมลงทุนในสาขาพลังงาน โดยใช้รูปแบบการร่วมลงทุน ระหว่างภาครัฐและเอกชน (Public Private Partnership: PPP) รวมทั้งส่งเสริมให้ภาคประชาชนเข้ามามีส่วนร่วมในการดำเนินงาน และส่งเสริมการใช้เทคโนโลยีการผลิตที่ประหยัดพลังงานให้กับผู้ประกอบการ การให้ความรู้กับประชาชนในการใช้พลังงานอย่างมีประสิทธิภาพ

๔) บริหารจัดการและแก้ไขปัญหาสิ่งแวดล้อมอย่างเป็นระบบ โดยการลงทุนในโครงสร้างพื้นฐานด้านการจัดการมลพิษ อาทิ ระบบรวบรวมและบำบัดน้ำเสีย และระบบกำจัดขยะมูลฝอยที่เหมาะสม การให้ความรู้การจัดการขยะตั้งแต่ต้นทางจนถึงปลายทาง ควบคู่กับการสร้างจิตสำนึกให้กับประชาชนทุกวัยทั้งในและนอกระบบการศึกษา รณรงค์การบริโภคที่เป็นมิตรกับสิ่งแวดล้อมเพื่อลดปริมาณการเกิดของเสีย ส่งเสริมและเข้มงวดการดำเนินมาตรการ ๓ R (Reduce Reuse Recycle) ทั้งในระดับท้องถิ่นและชุมชน ส่งเสริมระบบบริหารจัดการสิ่งแวดล้อมที่ปลายทางอย่างเหมาะสม เช่น การใช้ระบบฝังกลบที่ถูกหลักวิชาการ การแปลงขยะเป็นพลังงาน เป็นต้น สนับสนุนการนำเทคโนโลยีมาใช้ในการควบคุมและแก้ไขปัญหาสิ่งแวดล้อม และสนับสนุนท้องถิ่นและชุมชนในการจัดการสิ่งแวดล้อมด้วยมาตรการจูงใจ ทั้งมาตรการทางภาษี และมาตรการสนับสนุนงบประมาณ

ยุทธศาสตร์ที่ ๖ พัฒนาพื้นที่ระเบียงเศรษฐกิจภาคใต้อย่างยั่งยืนตัวชี้วัดและค่า

เป้าหมาย

แนวทางการพัฒนา

๑) พัฒนาประตูการค้าฝั่งตะวันตก (Western Gateway) โดยการเพิ่มประสิทธิภาพโครงสร้างพื้นฐานการขนส่งและระบบโลจิสติกส์ที่มีในปัจจุบันและพัฒนาเพิ่มเติมเพื่อเชื่อมโยงฝั่งอ่าวไทย-ฝั่งอันดามัน-ประเทศแถบเอเชียใต้ ให้สามารถเดินทางและขนส่งสินค้าผ่านเส้นทางประตูเศรษฐกิจด้านตะวันตกของประเทศไทยได้อย่างต่อเนื่อง ไร้รอยต่อ ส่งเสริมระบบการขนส่งและโลจิสติกส์ให้ได้มาตรฐานสากล และศึกษาความเชื่อมโยงทางเศรษฐกิจทั้งด้านการผลิต การค้า การลงทุน โดยให้ความสำคัญกับการพัฒนาท่าเรือจังหวัดระนอง และการเชื่อมโยงเส้นทางรถไฟระหว่างชุมพร-ระนอง ที่จะสนับสนุนให้เกิดการใช้ประโยชน์จากท่าเรือระนองให้เป็น Western Gateway

๒) พัฒนาประตูสู่การท่องเที่ยวอ่าวไทยและอันดามัน (Royal Coast & Andaman Route) โดยพัฒนาการท่องเที่ยวเชื่อมโยงฝั่งอ่าวไทยและอันดามันตามแนวประจวบคีรีขันธ์-ชุมพร-ระนอง-เมียนมา ควบคู่กับการพัฒนาเส้นทางท่องเที่ยวและสนับสนุนกิจกรรมกระตุ้นการท่องเที่ยวเชื่อมโยง ทั้งสองฝั่งทะเล รวมทั้งการพัฒนาโครงข่ายคมนาคมทั้งทางบกและทางอากาศ และสิ่งอำนวยความสะดวก ด้านการท่องเที่ยว มุ่งเน้นรูปแบบการท่องเที่ยวเชิงนิเวศที่มีคุณภาพและมาตรฐานเชื่อมโยงแหล่งท่องเที่ยว ชายฝั่งทะเลของจังหวัดชุมพรกับ Royal Coast และเชื่อมโยงเส้นทางท่องเที่ยวสู่แหล่งน้ำแร่และเกาะต่าง ๆ ของจังหวัดระนองและประเทศเมียนมา

๓) พัฒนาอุตสาหกรรมฐานชีวภาพและการแปรรูปการเกษตรมูลค่าสูง (Bio-Based & Processed Agricultural Products) โดยสนับสนุนการนำเทคโนโลยีสมัยใหม่มาใช้ในการผลิต ส่งเสริมการวิจัยและพัฒนาเพื่อสร้างมูลค่าเพิ่มให้กับสินค้าทางการเกษตร โดยเน้นการวิจัยและพัฒนาเพื่อต่อยอดจากการผลิตน้ำมันปาล์มในจังหวัดสุราษฎร์ธานี นครศรีธรรมราช และจังหวัดใกล้เคียง (กระบี่ และชุมพร) ไปสู่ผลิตภัณฑ์ที่มีมูลค่าสูงขึ้น อาทิ Phase Change Material (PCM) และ Nutritional Foods พัฒนาต่อยอด

อุตสาหกรรมยางพาราและการแปรรูปอาหาร และพืชเศรษฐกิจสำคัญอื่น ๆ ผ่านการสร้างความร่วมมือระหว่างภาคเอกชนและสถาบันการศึกษา กำหนดเขตพื้นที่และสิทธิประโยชน์สำหรับการพัฒนาอุตสาหกรรม ฐานชีวภาพที่ชัดเจน เพื่อดึงดูดการลงทุนของภาคเอกชน ส่งเสริมการพัฒนาบุคลากรด้านวิทยาศาสตร์และเทคโนโลยี

๔) การอนุรักษ์ทรัพยากรธรรมชาติ การส่งเสริมวัฒนธรรม และการพัฒนาเมืองน่าอยู่ (Green Culture & Livable Cities) ในพื้นที่จังหวัดชุมพร ระนอง สุราษฎร์ธานี และนครศรีธรรมราช โดยเน้นกรอบการเป็นเมืองที่มีความน่าอยู่สำหรับคนทุกกลุ่ม และยังคงรักษาอัตลักษณ์ของพื้นที่ รวมทั้ง อนุรักษ์และฟื้นฟูทรัพยากรธรรมชาติทางทะเล ป่าไม้ และป่าชายเลน เพื่อให้เกิดการพัฒนาที่ยั่งยืน อนุรักษ์และส่งเสริมวัฒนธรรมและภูมิปัญญาท้องถิ่น เพิ่มบทบาทการมีส่วนร่วมของชุมชนในการบริหารจัดการและพัฒนาแหล่งการเรียนรู้และการท่องเที่ยววิถีชุมชน และพัฒนาเมืองน่าอยู่สำหรับคนทุกกลุ่มในสังคม และเอื้อต่อการขยายตัวทางเศรษฐกิจและสังคม โดยกำหนดการพัฒนาเมืองระนองให้เป็น Smart Living City ที่มีการวางผังเมืองและระบบสาธารณูปโภคสาธารณูปการที่ทันสมัย

ที่มา: สำนักงานคณะกรรมการพัฒนาเศรษฐกิจและสังคมแห่งชาติ

๓.๒ แผนพัฒนากลุ่มจังหวัด

แผนพัฒนากลุ่มจังหวัดภาคใต้ชายแดนฉบับทบทวน (พ.ศ. ๒๕๖๒ - ๒๕๖๕)

วิสัยทัศน์ : “เกษตรก้าวหน้า การค้าชายแดน การท่องเที่ยวเชื่อมโยงสู่อาเซียนบนพื้นฐานความเข้มแข็งของชุมชน”

เพื่อให้บรรลุวิสัยทัศน์ในปี พ.ศ. ๒๕๖๕ กลุ่มจังหวัดภาคใต้ชายแดนมุ่งเน้นในการพัฒนาเพื่อให้บรรลุเป้าประสงค์ ๔ ประเด็น ประกอบด้วย

เกษตรก้าวหน้า ภาคการเกษตรมีบทบาทสำคัญต่อการพัฒนาเศรษฐกิจของกลุ่มจังหวัด โดยอาศัยพืชเศรษฐกิจหลักที่สำคัญ อาทิ ยางพารา ปาล์มน้ำมัน มะพร้าว ประมงชายฝั่ง ปศุสัตว์ และไม้ผล เป็นต้น ซึ่งในปี ๒๕๖๕ กลุ่มจังหวัดจะเป็นแหล่งผลิตภาคเกษตรและอุตสาหกรรมแปรรูปที่สำคัญ โดยการส่งเสริมและวิจัย เพื่อคิดค้นนวัตกรรม พัฒนาเทคโนโลยีการผลิตและการแปรรูปให้เป็นผลิตภัณฑ์ที่สามารถสร้างมูลค่าเพิ่ม และสร้างความเจริญเติบโตทางเศรษฐกิจที่ยั่งยืนให้กับกลุ่มจังหวัดภาคใต้ชายแดน

การค้าชายแดน หลังปี ๒๕๖๕ มูลค่าการค้าชายแดนของกลุ่มจังหวัดจะขยายตัว โดยอาศัยศักยภาพของจังหวัดยะลาและจังหวัดนราธิวาส ซึ่งเป็นที่ตั้งของเขตพัฒนาเศรษฐกิจพิเศษ ด่านชายแดนไทย - มาเลเซีย เขตพัฒนาพิเศษเฉพาะกิจเมืองชายแดน โดยพัฒนาให้มีความพร้อมด้านโครงสร้างพื้นฐาน สิ่งอำนวยความสะดวกที่สามารถรองรับการขนส่งและการค้าทั้งในและต่างประเทศเพื่อดึงดูดนักลงทุน ให้เข้ามาลงทุนในพื้นที่ ก่อให้เกิดการสร้างงาน สร้างรายได้ และการขยายตัวทางเศรษฐกิจในกลุ่มจังหวัด

การท่องเที่ยว หลังปี ๒๕๖๕ กลุ่มจังหวัดภาคใต้ชายแดนมีโครงสร้างพื้นฐานและสิ่งอำนวยความสะดวก ด้านการท่องเที่ยวที่เพียงพอและได้มาตรฐาน มีเส้นทางท่องเที่ยวที่เชื่อมโยงกับแหล่งท่องเที่ยวระดับประเทศ และอาเซียน การบริการนักท่องเที่ยวที่ได้มาตรฐานสากล การบริหารจัดการการท่องเที่ยวที่เป็นมิตรกับสิ่งแวดล้อม มีระบบการตลาดและประชาสัมพันธ์ที่ทันสมัย

ความเข้มแข็งของชุมชน อัตลักษณ์ที่สำคัญประการหนึ่งของกลุ่มจังหวัดภาคใต้ชายแดน คือ การเป็นสังคมพหุวัฒนธรรมที่มีความหลากหลายทั้งทางด้านเศรษฐกิจ สังคม และวัฒนธรรม ดังนั้นการสร้างเสริมความเข้มแข็งของชุมชนจึงมุ่งเน้นที่การพัฒนาชีวิตความเป็นอยู่ของคนในชุมชน ทั้งในด้านทักษะฝีมือแรงงาน การยกระดับคุณภาพการศึกษา การขยายโอกาสในการเข้าถึงแหล่งเรียนรู้ การพัฒนาสุขภาพของคนทุกวัย การส่งเสริมเศรษฐกิจชุมชนให้มีความเข้มแข็ง ตลอดจนการสร้างความสำเร็จ และการยอมรับเพื่อให้เกิด

การอยู่ร่วมกันอย่างสันติสุขภายใต้สังคมพหุวัฒนธรรม

จุดยืนในการพัฒนา (Positioning)

- ๑) สร้างมูลค่าเพิ่มสินค้าเกษตร
- ๒) ส่งเสริมการค้าและการลงทุนในเขตพื้นที่เศรษฐกิจ เมืองชายแดนเมืองต้นแบบ
- ๓) ส่งเสริมการท่องเที่ยวเชิงธรรมชาติและวัฒนธรรม
- ๔) ชุมชนเข้มแข็งบนพื้นฐานสังคมพหุวัฒนธรรม

ประเด็นการพัฒนาที่ ๑ เพิ่มศักยภาพการผลิตภาคเกษตร อุตสาหกรรมเกษตรแปรรูป

และการตลาด

แนวทางการพัฒนา ประกอบด้วย

- ๑) เพิ่มประสิทธิภาพการผลิตทางการเกษตร อาทิ ยางพารา ปาล์มน้ำมัน มะพร้าว ข้าว ไม้ผล พืชสมุนไพร ประมง และปศุสัตว์ เป็นต้น โดยพัฒนาโครงสร้างพื้นฐานด้านการเกษตร สนับสนุนการใช้เทคโนโลยี นวัตกรรมและการบริหารจัดการที่ดี
- ๒) พัฒนาเกษตรกร กลุ่มเครือข่าย สถาบันเกษตรกร ผู้ประกอบการ ให้ดำเนินการในลักษณะการรวมกลุ่ม และใช้เทคโนโลยีสารสนเทศเพื่อสร้างมูลค่าเพิ่ม
- ๓) ส่งเสริมอุตสาหกรรมต่อเนื่องภาคเกษตร โดยสนับสนุนปัจจัยการผลิตและเทคโนโลยีให้เกิดผลิตภัณฑ์ใหม่ ๆ เพื่อสร้างมูลค่าเพิ่ม
- ๔) ส่งเสริมการวิจัยและพัฒนาการใช้เทคโนโลยีสมัยใหม่เพื่อเพิ่มมูลค่าผลิตภัณฑ์สินค้า

เกษตร

๕) ส่งเสริมระบบตลาดกลาง ช่องทางการตลาด และสร้างตราสินค้า (Brand) ผลผลิตทางการเกษตร ที่เป็นอัตลักษณ์ประจำถิ่นเพื่อเพิ่มมูลค่า

๖) ยกระดับอุตสาหกรรมประมง การเพาะเลี้ยงกุ้งและสัตว์น้ำชายฝั่งเพื่อการส่งออกและเป็นมิตรกับสิ่งแวดล้อม

ประเด็นการพัฒนาที่ ๒ ส่งเสริมการค้าการลงทุนในพื้นที่เศรษฐกิจที่สำคัญ

แนวทางการพัฒนาประกอบด้วย

๑. พัฒนาโครงข่ายคมนาคม ระบบโลจิสติกส์ให้มีความเชื่อมโยงและได้มาตรฐาน
๒. พัฒนาโครงสร้างพื้นฐานและสิ่งอำนวยความสะดวก บริเวณด่านพรมแดนเมืองชายแดนเมืองเศรษฐกิจที่สำคัญ เขตพัฒนาเศรษฐกิจพิเศษ เขตอุตสาหกรรม เขตพัฒนาพิเศษเฉพาะกิจเพื่อรองรับการขยายตัวทางเศรษฐกิจ
๓. ส่งเสริมและสนับสนุนปัจจัยการผลิต พัฒนาสินค้าและบริการเพื่อสร้างมูลค่าและเพิ่มขีดความสามารถ ในการแข่งขันของผู้ประกอบการ
๔. ส่งเสริมอุตสาหกรรมต่อเนื่องทุกสาขาการผลิตให้มีความเข้มแข็งเพื่อสร้างมูลค่าเพิ่ม
๕. วางระบบการบริหารจัดการน้ำ ระบบป้องกันอุทกภัยเพื่อป้องกันความเสียหายแก่พื้นที่

เศรษฐกิจ

๖. อนุรักษ์และฟื้นฟูทรัพยากรธรรมชาติและสิ่งแวดล้อมเพื่อสนับสนุนการพัฒนา

ประเด็นการพัฒนาที่ ๓ ส่งเสริมและพัฒนาก่อการท่องเที่ยวเชิงธรรมชาติ วัฒนธรรม

และเมืองท่องเที่ยวชายแดน

แนวทางการพัฒนา ประกอบด้วย

๑. พัฒนาแหล่งท่องเที่ยวทางธรรมชาติและวัฒนธรรมที่มีศักยภาพโดยปรับปรุงภูมิทัศน์

จัดหาสิ่งอำนวยความสะดวกและบริการให้ได้มาตรฐาน เพื่อสร้างความเชื่อมั่นแก่นักท่องเที่ยว

๒. ส่งเสริมกิจกรรมรูปแบบการท่องเที่ยวเชิงธรรมชาติและวัฒนธรรม อาทิ การท่องเที่ยวเชิงวัฒนธรรม เชิงอาหาร เชิงเกษตร เชิงสุขภาพ และการท่องเที่ยวชุมชน เป็นต้น

๓. พัฒนาบุคลากรที่เกี่ยวข้องกับการท่องเที่ยวให้ได้มาตรฐานเพื่อรองรับการท่องเที่ยวในกลุ่มจังหวัด

๔. พัฒนาสินค้าและบริการที่เป็นอัตลักษณ์ของกลุ่มจังหวัดให้ผ่านการรับรองมาตรฐาน

๕. ส่งเสริมการตลาดและประชาสัมพันธ์ที่ทันสมัย เพื่อสร้างแรงจูงใจให้เกิดการท่องเที่ยวในกลุ่มจังหวัดเพิ่มขึ้น

ประเด็นการพัฒนาที่ ๔ เสริมสร้างความเข้มแข็งให้กับชุมชนบนพื้นฐานสังคมพหุวัฒนธรรม

แนวทางการพัฒนา ประกอบด้วย

๑. พัฒนาเพื่อยกระดับและสนับสนุนทักษะฝีมือแรงงานให้สอดคล้องกับความต้องการของตลาด

๒. ส่งเสริมเศรษฐกิจชุมชนให้มีความเข้มแข็งทั้งกระบวนการผลิตและการตลาด

๓. สร้างความเข้มแข็งของสังคมพหุวัฒนธรรมเพื่อการอยู่ร่วมกันอย่างสันติสุข

๔. ยกระดับคุณภาพการศึกษาเพื่อพัฒนาทักษะให้พร้อมประกอบอาชีพ

๕. พัฒนาสุขภาพของประชาชนทุกวัยและสร้างเครือข่ายภาคประชาชนในการเฝ้าระวังป้องกัน และควบคุมโรค

๓.๓ แผนพัฒนาจังหวัดปัตตานี

วิสัยทัศน์จังหวัดปัตตานี

“เมืองเกษตรอุตสาหกรรมและผลิตภัณฑ์ฮาลาลคุณภาพของประเทศเป็นสังคมพหุวัฒนธรรมที่สันติสุข”

ประเด็นยุทธศาสตร์การพัฒนาจังหวัดปัตตานี ประกอบด้วย ๓ ยุทธศาสตร์

๑. การสร้างเสริมเศรษฐกิจที่เข้มแข็ง จากฐานเกษตรอุตสาหกรรม ผลผลิตฮาลาล การค้า การบริการ และการท่องเที่ยว (น้ำหนักร้อยละ ๔๐)

๒. การพัฒนาสังคม ชุมชนที่น่าอยู่ และทรัพยากรธรรมชาติอุดมสมบูรณ์อย่างยั่งยืน (น้ำหนักร้อยละ ๓๐)

๓. การเสริมสร้างความมั่นคง พัฒนาโครงสร้างพื้นฐานและเชื่อมโยงการคมนาคม (น้ำหนักร้อยละ ๓๐)

ประเด็นยุทธศาสตร์ที่ ๑ การสร้างเสริมเศรษฐกิจที่เข้มแข็ง จากฐานเกษตรอุตสาหกรรม ผลผลิตฮาลาล การค้า การบริการ และการท่องเที่ยว (น้ำหนักร้อยละ ๔๐)

เป้าหมาย

๑) ผลผลิตทางการเกษตรเพิ่มขึ้นทั้งปริมาณและคุณภาพมีศักยภาพทางการตลาด

๒) ผลิตภัณฑ์ฮาลาลมีคุณภาพ มีคุณค่า และมีมูลค่าเพิ่มขึ้นอย่างต่อเนื่อง

๓) เกษตรอุตสาหกรรม การค้า การบริการ และการท่องเที่ยวสร้างรายได้ สร้างงาน และสร้าง

โอกาส แก่ชุมชน ประชากร

แนวทางการพัฒนา

จากการวิเคราะห์ข้อมูลด้านการพัฒนาของประเด็นยุทธศาสตร์ สามารถจัดลำดับความสำคัญของกลยุทธ์ และกำหนดกลยุทธ์ตามหลักห่วงโซ่คุณค่า(Value Chain) ดังนี้

๑) ส่งเสริมการใช้เทคโนโลยี นวัตกรรมและองค์ความรู้ในระบบการผลิตทางการเกษตรให้สอดคล้องกับภูมิสังคมและการแข่งขันได้(ต้นทาง)

๒) ส่งเสริมการผลิตพืชและสัตว์เศรษฐกิจ และผลผลิตทางการเกษตรสมัยใหม่ป้อนสู่เกษตรอุตสาหกรรมที่สอดคล้องกับตลาดผู้บริโภค(ต้นทาง)

๓) พัฒนาและสร้างความเข้มแข็งแก่เกษตรกร และสถาบันเกษตรกรด้วยกลไกของสหกรณ์และการรวมกลุ่มภายใต้หลักปรัชญาเศรษฐกิจพอเพียง(ต้นทาง)

๔) พัฒนาคุณภาพแรงงานและระบบบริการแรงงานเพื่อรองรับการพัฒนาเศรษฐกิจของจังหวัด(ต้นทาง)

๕) สร้างและพัฒนาผู้ประกอบการรายใหม่และวิสาหกิจขนาดกลางและขนาดย่อม สู่เมืองเกษตรอุตสาหกรรมและการค้าบริการ(ต้นทาง)

๖) สร้างกลไกในการสื่อสารและประชาสัมพันธ์ภาพลักษณ์และความเชื่อมั่นแก่นักลงทุน คู่ค้าและนักท่องเที่ยว(ต้นทาง)

๗) พัฒนาโครงสร้างพื้นฐาน และบริการรัฐแบบครบวงจรรองรับการพัฒนาเมืองเกษตรอุตสาหกรรมการค้าและบริการ(ต้นทาง)

๘) พัฒนาศักยภาพสินค้าและบริการด้านการท่องเที่ยวเชิงนิเวศน์ วัฒนธรรมของจังหวัดเพื่อรองรับและเชื่อมโยงการท่องเที่ยว(กลางทาง)

๙) สร้างแบรนด์ผลิตภัณฑ์และผลิตภัณฑ์ฮาลาลพรีเมียมป้อนตลาดทั้งในประเทศและต่างประเทศ(ปลายทาง) พัฒนามาตรฐาน ผลักดันระเบียบ กฎเกณฑ์ ที่เอื้อต่อการพัฒนาระบบตลาด และเสริมสร้างตลาดดิจิทัล เพื่อเพิ่มโอกาสทางการตลาด การค้า การลงทุน(ปลายทาง)

๑๐) เสริมสร้างความเข้มแข็งของตลาดท่องเที่ยวเดิมเพิ่มตลาดท่องเที่ยวใหม่ รองรับการแข่งขันตัวของนักท่องเที่ยว (ปลายทาง)

ประเด็นยุทธศาสตร์ที่ ๒ การพัฒนาสังคม ชุมชนที่น่าอยู่ และทรัพยากรธรรมชาติอุดมสมบูรณ์อย่างยั่งยืน

เป้าหมาย

๑) ทรัพยากรธรรมชาติมีความอุดมสมบูรณ์เพิ่มขึ้น ปัญหาทางสิ่งแวดล้อมลดลง

๒) ชุมชนมีส่วนร่วมในการพัฒนาท้องถิ่นให้น่าอยู่ ภูมิปัญญาเกิดคุณค่า มูลค่าเพิ่ม และเป็นแหล่งสร้างงาน สร้างรายได้

๓) หมู่บ้านมีความเข้มแข็ง มีศักยภาพในการพึ่งตนเองมากขึ้น

๔) ประชาชน มีคุณภาพ มีองค์ความรู้ มีสุขภาพดี มีความมั่นคงในชีวิตเพิ่มขึ้น

แนวทางการพัฒนา

จากการวิเคราะห์ข้อมูลด้านสังคม และทรัพยากรธรรมชาติสิ่งแวดล้อม สามารถจัดลำดับความสำคัญของกลยุทธ์ และกำหนดกลยุทธ์ตามหลักห่วงโซ่คุณค่า (Value Chain) ดังนี้

๑) พัฒนาทรัพยากรธรรมชาติและสิ่งแวดล้อมป่าต้นน้ำ และพัฒนาแหล่งทรัพยากรรองรับการเกษตร การท่องเที่ยว อุตสาหกรรมฮาลาล และอาหารฮาลาล (ต้นทาง)

๒) เสริมสร้างความเข้มแข็งทางคุณธรรมศาสนา ประเพณี ศิลปวัฒนธรรม รักษาอัตลักษณ์ที่ตั้งามบนความเป็นพหุวัฒนธรรม(ต้นทาง)

๓) ปรับระบบการจัดการทรัพยากรธรรมชาติและ การใช้ประโยชน์ที่ยั่งยืน โดยให้ชุมชนเป็นฐานในการพัฒนาอนุรักษ์ และจัดการให้เกิดประโยชน์ (กลางทาง)

๔) สร้างมาตรการรองรับปัญหาและภัยพิบัติทางธรรมชาติ การเปลี่ยนแปลงสภาพอากาศ โลกร้อน ลดภัยคุกคามทางธรรมชาติอย่างยั่งยืน(กลางทาง)

๕) สร้างเสริมสุขภาพประชาชนพัฒนาทั่วทุกชุมชน หมู่บ้านให้เป็นพื้นที่สุขภาวะดีแบบมีส่วนร่วม พร้อมยกระดับการบริการสุขภาพรองรับการพัฒนาเมือง และการเชื่อมโยงนานาชาติ(กลางทาง)

๖) สร้างชุมชนเข้มแข็งโดยการมีส่วนร่วมของประชาชนพัฒนาระบบบริการแห่งรัฐ ยึดหลักเข้าใจ เข้าถึง และพัฒนา (กลางทาง)

๗) ยกระดับคุณภาพการศึกษา พัฒนาคุณภาพคน พัฒนาเมือง ชุมชน สู่พื้นที่แห่งการเรียนรู้ที่ประชาชน ชุมชนมีศักยภาพในการพัฒนาตนเอง (กลางทาง)

๘) ส่งเสริมการพัฒนาความมั่นคงรอบอ่าวปัตตานี(กลางทาง)

๙) ส่งเสริมการสร้างงาน อาชีพ รายได้ จากทรัพยากรธรรมชาติ ภูมิปัญญาอย่างรู้คุณค่า และการรักษาให้ยั่งยืน (ปลายทาง)

ประเด็นยุทธศาสตร์ที่ ๓ การเสริมสร้างความมั่นคง พัฒนาโครงสร้างพื้นฐานและเชื่อมโยงการคมนาคม

เป้าหมาย

๑) ประชาชนมีความปลอดภัย สามารถดำรงชีวิตอย่างมีความสุข และมีความเชื่อมั่นต่อรัฐ

๒) ระบบการคมนาคมขนส่งและการโลจิสติกส์รองรับการพัฒนาจังหวัด และการมีคุณภาพชีวิตที่ดีของประชาชน

๓) ระบบบริหาร และบริการของรัฐมีประสิทธิภาพสูง เทคโนโลยีสารสนเทศทันสมัย

แนวทางการพัฒนา

จากการวิเคราะห์ข้อมูลด้านความมั่นคงและโครงสร้างพื้นฐาน สามารถจัดลำดับความสำคัญของกลยุทธ์ และกำหนดกลยุทธ์ตามหลักห่วงโซ่คุณค่า (Value Chain) ดังนี้

๑) เสริมสร้างศักยภาพหมู่บ้านในการจัดการตนเองให้มีความปลอดภัยและมีความสงบเรียบร้อย(ต้นทาง)

๒) เพิ่มประสิทธิภาพการป้องกันปราบปรามและเฝ้าระวังภัยคุกคามต่อประชาชนและความมั่นคงของจังหวัดด้วยการทำงานแบบบูรณาการผสมผสานความทันสมัยของเทคโนโลยีและคุณภาพบุคลากร (กลางทาง)

๓) พัฒนาโครงสร้างพื้นฐานยกระดับคุณภาพชีวิตประชาชน และพัฒนาการคมนาคมทั้งทางบกทางราง ทางน้ำ ทางอากาศ ให้มีความปลอดภัย มีมาตรฐานเชื่อมโยงจังหวัดกับกลุ่มจังหวัดประเทศอาเซียน และนานาชาติ(กลางทาง)

๔) พัฒนาการขับเคลื่อนยุทธศาสตร์จังหวัดด้วยกลไกการทำงานเชิงบูรณาการรูปแบบประชารัฐ เน้นภารกิจร่วม พื้นที่เป็นฐาน ประชาชนเป็นศูนย์กลาง (กลางทาง)

๕) ปรับสภาพแวดล้อมเมือง สร้างภูมิทัศน์ใหม่ ให้มีความเป็นอารยะสถาปัตยกรรม เป็นเมืองสะอาดเป็นระเบียบพร้อมต้อนรับแขกบ้านแขกเมืองด้วยความประทับใจ (กลางทาง)

๖) ยกระดับการบริการประชาชนให้มีความทันสมัยเป็นสากลและรองรับการเติบโตของเมือง(ปลายทาง)

๗) เตรียมพร้อมเมืองสู่สังคมดิจิทัล และพัฒนาสู่เมืองแห่งความทันสมัยด้วยเทคโนโลยี

(ปลายทาง)

๘) เสริมสร้างความเชื่อมั่นของประชาชนต่อกระบวนการยุติธรรม

๔. ยุทธศาสตร์การพัฒนาขององค์กรปกครองส่วนท้องถิ่นในเขตจังหวัดปัตตานี

วิสัยทัศน์ (Vision) ขององค์กรปกครองส่วนท้องถิ่นในเขตจังหวัดปัตตานี (พ.ศ.๒๕๖๖-๒๕๗๐)

“พัฒนาท้องถิ่นก้าวไกลอย่างมีคุณภาพ ใส่ใจสิ่งแวดล้อม สร้างสังคมพหุวัฒนธรรมสันติสุข ภายใต้เศรษฐกิจที่ มั่นคง มั่งคั่ง และยั่งยืน”

พันธกิจการพัฒนา

๑. ส่งเสริม สนับสนุนอาชีพ การค้า การลงทุน
๒. พัฒนาโครงการสร้างพื้นฐาน และการบริการสาธารณะ
๓. ส่งเสริม สนับสนุนการบริการจัดการทรัพยากรธรรมชาติและสิ่งแวดล้อม
๔. ส่งเสริม พัฒนาแหล่งท่องเที่ยวอย่างยั่งยืน
๕. ส่งเสริม สนับสนุนการศึกษา กีฬา ศาสนา ประเพณี วัฒนธรรม และภูมิปัญญาท้องถิ่น
๖. สนับสนุนการสร้างความเข้มแข็งของชุมชน และสถาบันครอบครัว
๗. ส่งเสริมสนับสนุนการป้องกันและแก้ไขปัญหายาเสพติด
๘. เสริมสร้างความเข้มแข็งด้านสุขภาพ
๙. พัฒนาคุณภาพชีวิตเด็ก สตรี ผู้สูงอายุ ผู้พิการและผู้ด้อยโอกาส

เป้าประสงค์

๑. ประชาชนมีอาชีพและรายได้ในการดำรงชีวิตอย่างเพียงพอ
๒. สร้างเครือข่ายการคมนาคมเชื่อมโยงระหว่างกัน
๓. ประชาชนตระหนักในการใช้ทรัพยากรอย่างคุ้มค่าและรักษาสิ่งแวดล้อม
๔. ประชาชนได้รับการศึกษาที่มีคุณภาพ ได้มาตรฐานและเป็นไปตามความต้องการของท้องถิ่น
๕. ประชาชนทุกระดับมีความเป็นอยู่และมีคุณภาพชีวิตที่ดีขึ้น
๖. ประชาชนมีความมั่นคง ปลอดภัยในชีวิตและทรัพย์สิน

ยุทธศาสตร์องค์กรปกครองส่วนท้องถิ่นในเขตจังหวัดปัตตานี (พ.ศ.๒๕๖๖ - ๒๕๗๐)

ยุทธศาสตร์ที่ ๑ การพัฒนาเศรษฐกิจท้องถิ่นและส่งเสริมอาชีพชุมชน

กลยุทธ์ที่ ๑ ส่งเสริม สนับสนุนโครงการอันเนื่องมาจากพระราชดำริ และการสร้างงานสร้างอาชีพให้กับประชาชนในท้องถิ่นตามแนวทางปรัชญาเศรษฐกิจพอเพียง

กลยุทธ์ที่ ๒ ส่งเสริมและสนับสนุนอาชีพด้านการเกษตร ปศุสัตว์ ประมง และเสริมสร้างมูลค่าเพิ่ม เชื่อมโยงตลาดและนิคมอุตสาหกรรมตามแนวทางการเกษตรทฤษฎีใหม่สู่ศูนย์นิคมอุตสาหกรรมอาหารฮาลาล

กลยุทธ์ที่ ๓ ส่งเสริมการตลาด การค้า การลงทุน และจัดให้มีตลาดกลางจำหน่ายสินค้าท้องถิ่น การค้าออนไลน์ และสตาร์ทอัพ

กลยุทธ์ที่ ๔ ส่งเสริม สนับสนุนผู้ประกอบการในการพัฒนาคุณภาพมาตรฐานผลผลิตผลิตภัณฑ์และการตลาดของสินค้า เพื่อนำไปสู่ตลาดสากล

กลยุทธ์ที่ ๕ ส่งเสริมระบบเศรษฐกิจชุมชนควบคู่การพัฒนาองค์ความรู้ด้านการจัดการ

และอำนวยความสะดวก

ยุทธศาสตร์ที่ ๒ การพัฒนาโครงสร้างพื้นฐาน บริการสาธารณะ และการจัดการพลังงาน

กลยุทธ์ที่ ๑ ก่อสร้าง บุกเบิก ปรับปรุง บำรุงรักษาทางคมนาคม สะพาน เขื่อน ระบบระบายน้ำ ระบบชลประทานขนาดเล็ก ท่าเทียบเรือ และสนามบินกีฬา

กลยุทธ์ที่ ๒ พัฒนาปรับปรุงระบบจราจร การขนส่ง และอำนวยความสะดวกภัยทางถนน

กลยุทธ์ที่ ๓ จัดให้มีไฟฟ้าใช้อย่างทั่วถึงรวมทั้งพลังงานทดแทน

กลยุทธ์ที่ ๔ ก่อสร้าง ปรับปรุงแหล่งน้ำอุปโภค บริโภค และระบบประปา

กลยุทธ์ที่ ๕ จัดทำผังเมือง ผังตำบล

ยุทธศาสตร์ที่ ๓ การจัดการทรัพยากรธรรมชาติและสิ่งแวดล้อม และส่งเสริมการท่องเที่ยวอย่างยั่งยืน

กลยุทธ์ที่ ๑ คุ้มครอง ดูแล และบำรุงรักษาทรัพยากรธรรมชาติที่เป็นแหล่งท่องเที่ยวและสิ่งแวดล้อมอย่างยั่งยืน

กลยุทธ์ที่ ๒ ส่งเสริมและสนับสนุนให้ประชาชนมีส่วนร่วมอนุรักษ์ฟื้นฟูทรัพยากรธรรมชาติและสิ่งแวดล้อมในชุมชน

กลยุทธ์ที่ ๓ จัดทำระบบกำจัดขยะและสิ่งปฏิกูลตลอดจนระบบบำบัดน้ำเสีย

กลยุทธ์ที่ ๔ ส่งเสริม สนับสนุนการพัฒนากระบวนการจัดการและป้องกันภัยพิบัติ

กลยุทธ์ที่ ๕ ปรับปรุงภูมิทัศน์ในชุมชน สถานที่ท่องเที่ยว และเมือง

กลยุทธ์ที่ ๖ สนับสนุนการพัฒนาแหล่งท่องเที่ยวใหม่ การท่องเที่ยวเชิงอนุรักษ์ และส่งเสริมสินค้าทางการท่องเที่ยว

ยุทธศาสตร์ที่ ๔ การพัฒนาด้านการศึกษา การกีฬา ส่งเสริมประเพณี วัฒนธรรม และภูมิปัญญาท้องถิ่น

กลยุทธ์ที่ ๑ ส่งเสริม สนับสนุนการจัดการศึกษาทั้งในระบบ และนอกระบบทุกระดับ

กลยุทธ์ที่ ๒ ส่งเสริม สนับสนุนบทบาทสถานศึกษา ศาสนสถาน ภูมิปัญญาท้องถิ่นให้เป็นแหล่งเรียนรู้ในชุมชน

กลยุทธ์ที่ ๓ ส่งเสริม สนับสนุนการใช้สื่อวัฒนธรรมเทคโนโลยีเพื่อการศึกษา

กลยุทธ์ที่ ๔ ส่งเสริมทำนุบำรุงศาสนา ศาสนสถาน ศาสนพิธีต่าง ๆ ศิลปะ จารีต ประเพณี วัฒนธรรม ภูมิปัญญาท้องถิ่น

กลยุทธ์ที่ ๕ สนับสนุน ส่งเสริมการกีฬาและกิจกรรมการฝึกทักษะด้านกีฬาให้สู่ความเป็นเลิศ

ยุทธศาสตร์ที่ ๕ การสร้างความเข้มแข็งของชุมชน สังคมให้มีคุณภาพ และยกระดับคุณภาพชีวิต

กลยุทธ์ที่ ๑ ส่งเสริมสนับสนุนการป้องกันและแก้ไขปัญหาอาชญากรรม

กลยุทธ์ที่ ๒ เสริมสร้างความเข้มแข็งด้านสาธารณสุข และสุขภาพของประชาชน

กลยุทธ์ที่ ๓ ส่งเสริมและพัฒนาคุณภาพและความมั่นคงในชีวิต สถาบันครอบครัว และชุมชน

กลยุทธ์ที่ ๔ ส่งเสริมสนับสนุนคุณภาพชีวิตเด็ก สตรี ผู้สูงอายุ ผู้พิการและผู้ด้อยโอกาส

ยุทธศาสตร์องค์การบริหารส่วนจังหวัดปัตตานี

วิสัยทัศน์ (Vision) “ สร้างปัตตานีเป็นสังคมแห่งการเรียนรู้คู่คุณธรรม มีวิถีชีวิตตามหลักปรัชญาของเศรษฐกิจพอเพียง มีจิตอาสา ดำรงอยู่บนพื้นฐานความหลากหลายทางวัฒนธรรม อยู่ร่วมกันอย่างสันติสุข ”

ยุทธศาสตร์ที่ ๑ พัฒนาการศึกษาศึกษาและสังคมให้มีคุณภาพ

กลยุทธ์ที่ ๑.๑ ส่งเสริมและพัฒนาคุณภาพการจัดการศึกษาทุกประเภท และทุกระดับให้ได้มาตรฐาน และเป็นไปตามความต้องการของท้องถิ่น

กลยุทธ์ที่ ๑.๒ ส่งเสริม ทำนุบำรุงศาสนา ศาสนสถาน อนุรักษ์และสืบสานขนบธรรมเนียมประเพณี ศิลปวัฒนธรรม และภูมิปัญญาท้องถิ่น

กลยุทธ์ที่ ๑.๓ ส่งเสริม สนับสนุนให้เกิดความเข้มแข็งในชุมชนและสถาบันครอบครัว

กลยุทธ์ที่ ๑.๔ ส่งเสริม สนับสนุนการพัฒนาคุณภาพชีวิตเด็ก เยาวชนสตรี ผู้สูงอายุและผู้ด้อยโอกาส

กลยุทธ์ที่ ๑.๕ ส่งเสริม สนับสนุนการควบคุมโรคติดต่อ การป้องกันและการแก้ไขปัญหาสุขภาพติด

กลยุทธ์ที่ ๑.๖ การบริหารจัดการบ้านเมืองที่ดี

กลยุทธ์ที่ ๑.๗ ปรับปรุง จัดหาปัจจัยเครื่องมือ เครื่องใช้และการพัฒนาอาคารสถานที่ตลอดจนสภาพแวดล้อมภายในสถานที่ปฏิบัติงาน

ยุทธศาสตร์ที่ ๒ พัฒนาโครงสร้างพื้นฐานให้ได้มาตรฐาน

กลยุทธ์ที่ ๒.๑ ก่อสร้าง บุกเบิก ปรับปรุงและบำรุงรักษาถนน ทางเท้า ท่อระบายน้ำ สะพานระบบการขนส่งทางน้ำและท่าเทียบเรือ

กลยุทธ์ที่ ๒.๒ ปรับปรุง ติดตั้งระบบไฟฟ้าและก่อสร้างระบบประปา

กลยุทธ์ที่ ๒.๓ จัดให้มีและพัฒนาสถานที่เพื่อสาธารณะประโยชน์

ยุทธศาสตร์ที่ ๓ การจัดการทรัพยากรธรรมชาติและสิ่งแวดล้อมอย่างยั่งยืน

กลยุทธ์ที่ ๓.๑ ส่งเสริมการอนุรักษ์ ฟื้นฟู และบริหารจัดการทรัพยากรธรรมชาติและสิ่งแวดล้อม

กลยุทธ์ที่ ๓.๒ ส่งเสริม สนับสนุนการป้องกันและบรรเทาภัยพิบัติ

กลยุทธ์ที่ ๓.๓ ก่อสร้าง ปรับปรุง และบำรุงรักษาแหล่งน้ำธรรมชาติ

ยุทธศาสตร์ที่ ๔ พัฒนาเศรษฐกิจและเอาชนะความยากจน

กลยุทธ์ที่ ๔.๑ ส่งเสริม สนับสนุนวิสาหกิจชุมชน กลุ่มอาชีพ และโครงการตามแนวพระราชดำริ

กลยุทธ์ที่ ๔.๒ สนับสนุนให้มีตลาดกลางจำหน่ายสินค้าและส่งเสริมการค้า การลงทุนในท้องถิ่นและพัฒนาองค์ความรู้ด้านการจัดการและการตลาด

กลยุทธ์ที่ ๔.๓ ส่งเสริม สนับสนุนความเข้มแข็งองค์กร/ชุมชน โดยวิธีการสหกรณ์เป็นแนวทางการดำเนินงาน

ยุทธศาสตร์ที่ ๕ พัฒนาการกีฬาสู่ความเป็นเลิศและส่งเสริมการท่องเที่ยว

กลยุทธ์ที่ ๕.๑ ส่งเสริม สนับสนุนกิจกรรมด้านกีฬา นันทนาการให้กับประชาชนทุกระดับและพัฒนาทักษะกีฬาสู่ความเป็นเลิศ

กลยุทธ์ที่ ๕.๒ ส่งเสริม สนับสนุนการก่อสร้างและปรับปรุงสนามกีฬา สถานที่นันทนาการ

โบราณวัตถุ

กลยุทธ์ที่ ๕.๓ ก่อสร้าง ปรับปรุง สถานที่ที่เป็นแหล่งเรียนรู้ แหล่งท่องเที่ยวของประชาชน
กลยุทธ์ที่ ๕.๔ ปรับปรุง พัฒนาสถานที่ท่องเที่ยวเชิงอนุรักษ์ แหล่งโบราณสถาน

ในการท่องเที่ยว

กลยุทธ์ที่ ๕.๕ ส่งเสริมประชาสัมพันธ์การท่องเที่ยวเชิงอนุรักษ์ โดยให้ชุมชนมีส่วนร่วม

ยุทธศาสตร์ที่ ๖ ส่งเสริมการรักษาความมั่นคงและเสริมสร้างสันติสุข

กลยุทธ์ที่ ๖.๑ ส่งเสริมสนับสนุนกิจกรรมด้านการรักษาความปลอดภัยในชีวิต
และทรัพย์สินของประชาชน

ภายในจังหวัด

กลยุทธ์ที่ ๖.๒ ส่งเสริม สนับสนุนและจัดให้มีระบบรักษาความสงบเรียบร้อยให้เกิดขึ้น

กลยุทธ์ที่ ๖.๓ การเสริมสร้างความสามัคคีอันดีต่อกันเพื่อให้เกิดความเข้าใจของคนในชาติ

กลยุทธ์ที่ ๖.๔ ส่งเสริม สนับสนุนให้ประชาชนมีจิตอาสา

ความเชื่อมโยงของยุทธศาสตร์

ยุทธศาสตร์ที่ ๑ การพัฒนาเศรษฐกิจท้องถิ่นและส่งเสริมอาชีพชุมชน เชื่อมโยงและ
สอดคล้องกับแผนพัฒนาในระดับต่าง ๆ ดังนี้

ยุทธศาสตร์จังหวัดปัตตานี

ประเด็นการพัฒนาที่ ๑ การสร้างเสริมเศรษฐกิจที่เข้มแข็ง จากฐานเกษตรอุตสาหกรรม
ผลผลิตฮาลาล การค้าบริการ และการท่องเที่ยว

ประเด็นการพัฒนาที่ ๒ การพัฒนาสังคม เสริมสร้างศักยภาพคน ชุมชนน่าอยู่
ทรัพยากรธรรมชาติและสิ่งแวดล้อมที่อุดมสมบูรณ์อย่างยั่งยืน

ยุทธศาสตร์กลุ่มจังหวัดภาคใต้ชายแดน

ประเด็นการพัฒนาที่ ๑ เพิ่มศักยภาพการผลิตภาคเกษตร อุตสาหกรรมเกษตรแปรรูป
และการตลาด

ประเด็นการพัฒนาที่ ๒ ส่งเสริมการค้าการลงทุนในพื้นที่เศรษฐกิจที่สำคัญ

ประเด็นการพัฒนาที่ ๔ เสริมสร้างความเข้มแข็งให้กับชุมชนบนพื้นฐานสังคมพหุวัฒนธรรม

แผนพัฒนาเศรษฐกิจและสังคมแห่งชาติ ฉบับที่ ๑๒

ประเด็นการพัฒนาที่ ๒ ยุทธศาสตร์การสร้างความเป็นธรรมและลดความเหลื่อมล้ำในสังคม

ประเด็นการพัฒนาที่ ๓ ยุทธศาสตร์การสร้างการแข่งขันทางเศรษฐกิจและแข่งขันได้อย่าง

ยั่งยืน

ประเด็นการพัฒนาที่ ๗ ยุทธศาสตร์การพัฒนาโครงสร้างพื้นฐานและระบบโลจิสติกส์

ประเด็นการพัฒนาที่ ๑๐ ยุทธศาสตร์ความร่วมมือระหว่างประเทศเพื่อการพัฒนา

ยุทธศาสตร์ชาติ ๒๐ ปี

ประเด็นการพัฒนาที่ ๒ ยุทธศาสตร์ชาติด้านการสร้างความสามารถในการแข่งขัน

ประเด็นการพัฒนาที่ ๔ ยุทธศาสตร์ชาติด้านการสร้างโอกาสและความเสมอภาคทางสังคม

ยุทธศาสตร์ที่ ๒ การพัฒนาโครงสร้างพื้นฐาน บริการสาธารณะ และการจัดการพลังงาน

เชื่อมโยงและสอดคล้องกับแผนพัฒนาในระดับต่าง ๆ ดังนี้

ยุทธศาสตร์จังหวัดปัตตานี

คมนาคม

ประเด็นการพัฒนาที่ ๓ การเสริมสร้างความมั่นคง พัฒนาโครงสร้างพื้นฐานและเชื่อมโยงการ

ยุทธศาสตร์กลุ่มจังหวัดภาคใต้ชายแดน

ประเด็นการพัฒนาที่ ๒ ส่งเสริมการค้าการลงทุนในพื้นที่เศรษฐกิจที่สำคัญ

แผนพัฒนาเศรษฐกิจและสังคมแห่งชาติ ฉบับที่ ๑๒

ประเด็นการพัฒนาที่ ๗ ยุทธศาสตร์การพัฒนาโครงสร้างพื้นฐานและระบบโลจิสติกส์

ยุทธศาสตร์ชาติ ๒๐ ปี

ประเด็นการพัฒนาที่ ๒ ยุทธศาสตร์ชาติด้านการสร้างความสามารถในการแข่งขัน

ประเด็นการพัฒนาที่ ๖ ยุทธศาสตร์ชาติด้านการปรับสมดุลและพัฒนาระบบการบริหาร

จัดการภาครัฐ

**ยุทธศาสตร์ที่ ๓ การจัดการทรัพยากรธรรมชาติและสิ่งแวดล้อม และส่งเสริมการ
ท่องเที่ยวอย่างยั่งยืน** เชื่อมโยงและสอดคล้องกับแผนพัฒนาในระดับต่าง ๆ ดังนี้

ยุทธศาสตร์จังหวัดปัตตานี

ประเด็นการพัฒนาที่ ๑ การสร้างเสริมเศรษฐกิจที่เข้มแข็ง จากฐานเกษตรอุตสาหกรรม
ผลผลิตฮาลาล การค้าบริการ และการท่องเที่ยว

ประเด็นการพัฒนาที่ ๒ การพัฒนาสังคม เสริมสร้างศักยภาพคน ชุมชนน่าอยู่
ทรัพยากรธรรมชาติและสิ่งแวดล้อมที่อุดมสมบูรณ์อย่างยั่งยืน

ยุทธศาสตร์กลุ่มจังหวัดภาคใต้ชายแดน

ประเด็นการพัฒนาที่ ๓ ส่งเสริมและพัฒนาการท่องเที่ยวเชิงธรรมชาติ วัฒนธรรม และเมือง
ท่องเที่ยวชายแดน

แผนพัฒนาเศรษฐกิจและสังคมแห่งชาติ ฉบับที่ ๑๒

ประเด็นการพัฒนาที่ ๔ ยุทธศาสตร์การเติบโตที่เป็นมิตรกับสิ่งแวดล้อมเพื่อการพัฒนาที่
ยั่งยืน

ประเด็นการพัฒนาที่ ๙ ยุทธศาสตร์การพัฒนาภาค เมือง และพื้นที่เศรษฐกิจ

ยุทธศาสตร์ชาติ ๒๐ ปี

ประเด็นการพัฒนาที่ ๒ ยุทธศาสตร์ชาติด้านการสร้างความสามารถในการแข่งขัน

ประเด็นการพัฒนาที่ ๕ ยุทธศาสตร์ชาติด้านการสร้างการเติบโตบนคุณภาพชีวิตที่เป็นมิตร

ต่อสิ่งแวดล้อม

**ยุทธศาสตร์ที่ ๔ การพัฒนาด้านการศึกษา การกีฬา ส่งเสริมประเพณี วัฒนธรรม และ
ภูมิปัญญาท้องถิ่น** เชื่อมโยงและสอดคล้องกับแผนพัฒนาในระดับต่าง ๆ ดังนี้

ยุทธศาสตร์จังหวัดปัตตานี

ประเด็นการพัฒนาที่ ๒ การพัฒนาสังคม เสริมสร้างศักยภาพคน ชุมชนน่าอยู่
ทรัพยากรธรรมชาติและสิ่งแวดล้อมที่อุดมสมบูรณ์อย่างยั่งยืน

ยุทธศาสตร์กลุ่มจังหวัดภาคใต้ชายแดน

ประเด็นการพัฒนาที่ ๔ เสริมสร้างความเข้มแข็งให้กับชุมชนบนพื้นฐานสังคมพหุวัฒนธรรม

แผนพัฒนาเศรษฐกิจและสังคมแห่งชาติ ฉบับที่ ๑๒

ประเด็นการพัฒนาที่ ๑ ยุทธศาสตร์การเสริมสร้างและพัฒนาศักยภาพทุนมนุษย์

ยุทธศาสตร์ชาติ ๒๐ ปี

ประเด็นการพัฒนาที่ ๒ ยุทธศาสตร์ชาติด้านการสร้างความสามารถในการแข่งขัน

ประเด็นการพัฒนาที่ ๓ ยุทธศาสตร์ชาติด้านการพัฒนาและเสริมสร้างศักยภาพทรัพยากร

มนุษย์

ยุทธศาสตร์ที่ ๕ การสร้างความเข้มแข็งของชุมชน สังคมให้มีคุณภาพ และยกระดับ

คุณภาพชีวิต เชื่อมโยงและสอดคล้องกับแผนพัฒนาในระดับต่าง ๆ ดังนี้

ยุทธศาสตร์จังหวัดปัตตานี

ประเด็นการพัฒนาที่ ๒ การพัฒนาสังคม เสริมสร้างศักยภาพคน ชุมชน นวัตกรรม ทรัพยากรธรรมชาติและสิ่งแวดล้อมที่อุดมสมบูรณ์อย่างยั่งยืน

ประเด็นการพัฒนาที่ ๓ การเสริมสร้างความมั่นคง พัฒนาโครงสร้างพื้นฐานและเชื่อมโยงการ

คมนาคม

ยุทธศาสตร์กลุ่มจังหวัดภาคใต้ชายแดน

ประเด็นการพัฒนาที่ ๔ เสริมสร้างความเข้มแข็งให้กับชุมชนบนพื้นฐานสังคมพหุวัฒนธรรม

แผนพัฒนาเศรษฐกิจและสังคมแห่งชาติ ฉบับที่ ๑๒

ประเด็นการพัฒนาที่ ๑ ยุทธศาสตร์การเสริมสร้างและพัฒนาศักยภาพทุนมนุษย์

ยุทธศาสตร์ชาติ ๒๐ ปี

ประเด็นการพัฒนาที่ ๑ ยุทธศาสตร์ชาติด้านความมั่นคง

ประเด็นการพัฒนาที่ ๓ ยุทธศาสตร์ชาติด้านการพัฒนาและเสริมสร้างศักยภาพทรัพยากร

มนุษย์

แผนผังความเชื่อมโยงยุทธศาสตร์การพัฒนาขององค์กรปกครองส่วนท้องถิ่น

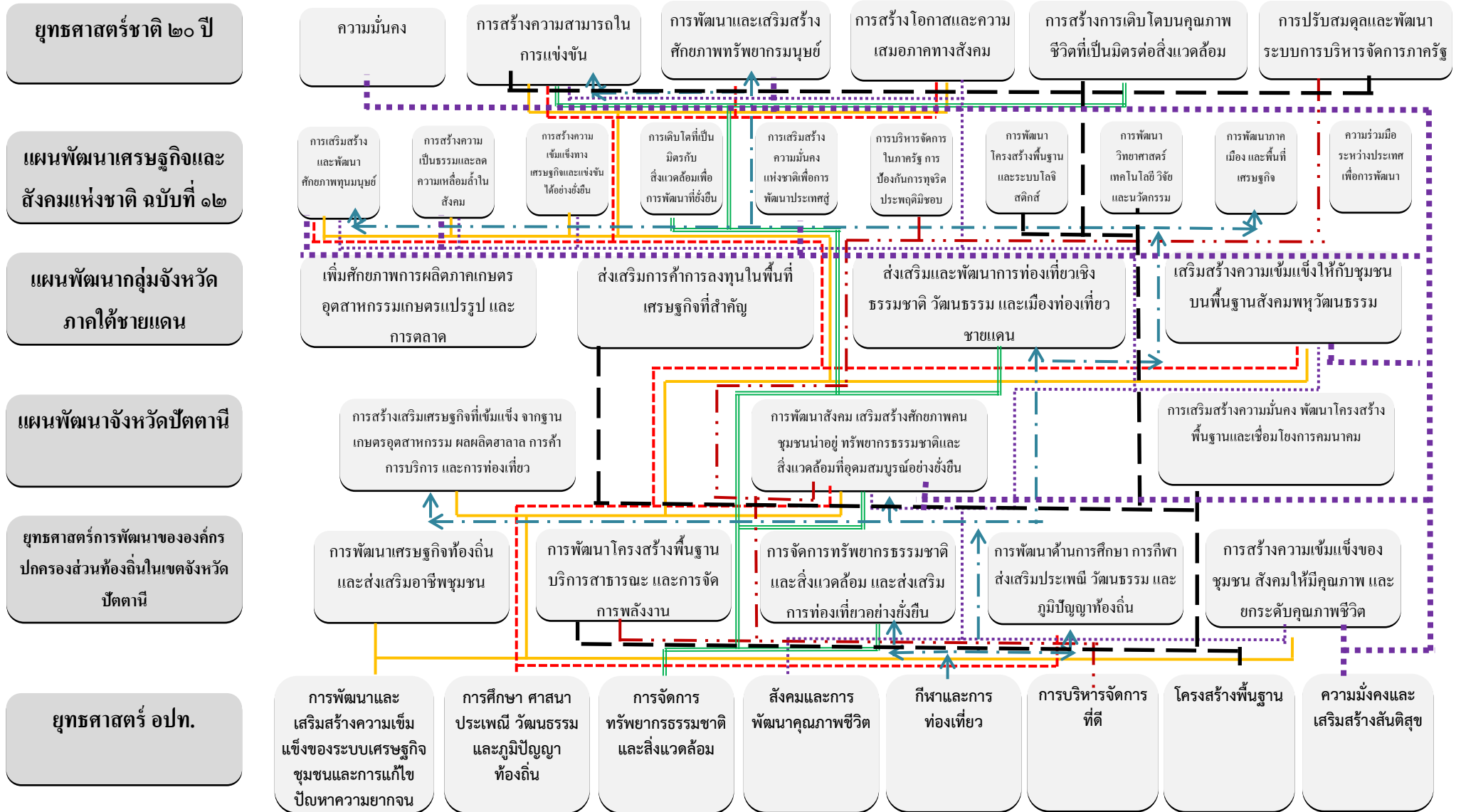

๒. ยุทธศาสตร์ขององค์กรปกครองส่วนท้องถิ่น

๒.๑ วิสัยทัศน์

“พัฒนารายได้ เข้าถึงบริการพื้นฐาน คุณภาพชีวิตที่ดี ชุมชนน่าอยู่”

๒.๒ ยุทธศาสตร์การพัฒนาและแนวทางการพัฒนา

ยุทธศาสตร์ที่ ๑ ด้านการพัฒนาและเสริมสร้างความเข้มแข็งของระบบเศรษฐกิจชุมชนและการแก้ไขปัญหาความยากจน

- ๑.๑ ส่งเสริมสนับสนุนการประกอบอาชีพของกลุ่มต่าง ๆ
- ๑.๒ ส่งเสริมสนับสนุนอาชีพด้านการเกษตร
- ๑.๓ ส่งเสริมให้มีแหล่งจำหน่ายสินค้า
- ๑.๔ พัฒนาความรู้และถ่ายทอดเทคนิคเพื่อเพิ่มประสิทธิภาพ
- ๑.๕ การแก้ไขปัญหาความยากจน

ยุทธศาสตร์ที่ ๒ ด้านการศึกษา ศาสนา ประเพณี วัฒนธรรม และภูมิปัญญาท้องถิ่น

- ๒.๑ ส่งเสริมสนับสนุนการจัดการศึกษาในทุกๆระดับทั้งในและนอกระบบ
- ๒.๒ ส่งเสริมสนับสนุนบทบาทสถานศึกษา ศาสนสถาน ภูมิปัญญาท้องถิ่น ให้เป็นแหล่งเรียนรู้ใน

ชุมชน

- ๒.๓ ส่งเสริมสนับสนุนการใช้สื่อนวัตกรรมเทคโนโลยีเพื่อการศึกษา
- ๒.๔ ส่งเสริมทำนุบำรุงศาสนา ศาสนสถาน ศาสนพิธีต่างๆ ศิลปะวัฒนธรรม จารีตประเพณี และ

ภูมิปัญญาท้องถิ่น

ยุทธศาสตร์ที่ ๓ ด้านการจัดการทรัพยากรธรรมชาติและสิ่งแวดล้อม

- ๓.๑ คุ้มครอง ดูแล และบำรุงรักษา ทรัพยากรธรรมชาติที่เป็นแหล่งท่องเที่ยว และสิ่งแวดล้อม

อย่างยั่งยืน

- ๓.๒ ส่งเสริมและสนับสนุนให้ประชาชนมีส่วนร่วมอนุรักษ์ฟื้นฟูทรัพยากรธรรมชาติและ

สิ่งแวดล้อมในชุมชน

- ๓.๓ จัดทำระบบกำจัดขยะและสิ่งปฏิกูล ตลอดจนระบบบำบัดน้ำเสีย
- ๓.๔ ส่งเสริม สนับสนุนการพัฒนากระบวนการจัดการและป้องกันภัยพิบัติ
- ๓.๓ ปรับปรุงภูมิทัศน์ในชุมชน สถานที่ท่องเที่ยว และเมือง

ยุทธศาสตร์ที่ ๔ ด้านสังคมและการพัฒนาคุณภาพชีวิต

- ๔.๑ ส่งเสริมสนับสนุนความเข้มแข็งของชุมชน
- ๔.๒ ส่งเสริมสนับสนุนการพัฒนาคุณภาพชีวิต เด็ก สตรี เยาวชน คนชรา ผู้ด้อยโอกาส และ

ประชาชนทั่วไป

- ๔.๓ ป้องกันและกำจัดการแพร่ระบาดของยาเสพติด
- ๔.๔ การป้องกันและควบคุมโรคติดต่อ
- ๔.๕ ส่งเสริมสุขภาพอนามัยของประชาชน

ยุทธศาสตร์ที่ ๕ ด้านกีฬาและการท่องเที่ยว

๕.๑ ส่งเสริมสนับสนุนการกีฬาและกิจกรรมนันทนาการ การฝึกทักษะด้านกีฬา มุ่งสู่ความเป็นเลิศ

๕.๒ ส่งเสริมสนับสนุนการพัฒนาแหล่งท่องเที่ยวใหม่ การท่องเที่ยวเชิงอนุรักษ์ และส่งเสริมสินค้าทางการท่องเที่ยว

ยุทธศาสตร์ที่ ๖ การบริหารจัดการที่ดี

- ๖.๑ ส่งเสริมสวัสดิการและการพัฒนาศักยภาพบุคลากรภายในองค์กร
- ๖.๒ พัฒนาปรับปรุงจัดหาเครื่องมือเครื่องใช้และพัฒนาสถานปฏิบัติงาน
- ๖.๓ พัฒนาปรับปรุงระบบบริหารจัดการองค์กรตามหลักการบริหารจัดการบ้านเมืองที่ดี
- ๖.๔ พัฒนาระบบการให้บริการที่ทันสมัยรวดเร็ว และลดขั้นตอน กระบวนการทำงานให้คล่องตัว
- ๖.๕ การส่งเสริม ความรู้ความเข้าใจในการมีส่วนร่วมในระบบประชาธิปไตย
- ๖.๖ พัฒนาส่งเสริมการประชาสัมพันธ์การดำเนินงานขององค์กร

ยุทธศาสตร์ที่ ๗ โครงสร้างพื้นฐาน

๗.๑ ก่อสร้าง บุกเบิก ปรับปรุง บำรุงรักษาทางคมนาคม สะพาน ทางเท้า เขื่อน ระบบระบายน้ำ และสนามกีฬา

- ๗.๒ พัฒนาระบบจราจรและการขนส่ง และอำนวยความสะดวกทางถนน
- ๗.๓ จัดให้มีไฟฟ้าใช้อย่างทั่วถึง รวมทั้งพลังงานทดแทน
- ๗.๔ ก่อสร้างปรับปรุงแหล่งน้ำอุปโภคบริโภค และระบบประปา
- ๗.๕ การจัดทำผังตำบล

ยุทธศาสตร์ที่ ๘ ด้านความมั่นคงและเสริมสร้างสันติสุข

- ๘.๑ งานป้องกันและบรรเทาสาธารณภัย
- ๘.๒ ส่งเสริมสนับสนุนกิจกรรมด้านความปลอดภัยในชีวิตและทรัพย์สินของประชาชน
- ๘.๓ ส่งเสริมสนับสนุนและจัดให้มีระบบรักษาความสงบเรียบร้อยให้เกิดขึ้นภายในจังหวัด
- ๘.๔ การเสริมสร้างความสามัคคีอันดีต่อกันเพื่อให้เกิดความเข้าใจของคนในชาติ
- ๘.๕ ส่งเสริม สนับสนุนให้ประชาชนมีจิตอาสา

๒.๓ เป้าประสงค์

๑. ประชาชนมีอาชีพและมีรายได้พอเพียง
๒. จัดการศึกษาทุกระดับให้มีคุณภาพสอดคล้องตามความต้องการของชุมชนและสถานศึกษา
๓. ประชาชนมีคุณธรรมจริยธรรมปฏิบัติตนถูกต้องตามหลักศาสนา
๔. ประชาชนทุกระดับมีคุณภาพชีวิตที่ดีขึ้น
๕. ประชาชนทุกกลุ่มทุกวัยให้ความสนใจต้องการออกกำลังกาย และเล่นกีฬาเพื่อรักษาสุขภาพ
๖. พัฒนาแหล่งท่องเที่ยวเดิม และวางแผนแหล่งท่องเที่ยวใหม่
๗. พัฒนาศักยภาพและองค์กรให้ได้มาตรฐานตามหลักการบริหารจัดการที่ดี
๘. โครงสร้างพื้นฐาน สาธารณูปโภค สาธารณูปการ ได้รับการพัฒนาและได้มาตรฐาน
๙. ประชาชนตระหนักในการใช้ทรัพยากรอย่างคุ้มค่าและรักษาสิ่งแวดล้อมให้สมดุล
๑๐. ประชาชนมีความปลอดภัยในชีวิตและทรัพย์สิน

๒.๔ ตัวชี้วัด

- ๑) ดัชนีความอยู่เย็นเป็นสุขดัชนีความสงบสุขสัดส่วนรายได้ระหว่างกลุ่มประชากรที่มีรายได้สูงสุดร้อยละ ๑๐.๐ กับกลุ่มที่มีรายได้น้อยร้อยละ ๑.๐ สัดส่วนผู้อยู่ใต้เส้นความยากจนสัดส่วนแรงงานนอกระบบที่สามารถเข้าถึงการคุ้มครองทางสังคมและดัชนีภาพลักษณ์การคอร์รัปชัน
- ๒) จำนวนปีการศึกษาเฉลี่ยของคนไทยผู้เรียนทุกระดับการศึกษามีคุณธรรมจริยธรรมสัดส่วนประชากรที่เข้าถึงโครงข่ายคมนาคมและอินเทอร์เน็ตความเร็วสูงจำนวนบุคลากรด้านการวิจัยและพัฒนาอัตราการป่วยด้วยโรคไม่ติดต่อและดัชนีความอบอุ่นของครอบครัว
- ๓) อัตราการเจริญเติบโตทางเศรษฐกิจอัตราเงินเพื่อผลิตภาพการผลิตรวมอันดับความสามารถในการแข่งขันทางเศรษฐกิจของประเทศสัดส่วนมูลค่าผลิตภัณฑ์ของวิสาหกิจขนาดกลางและขนาดย่อมต่อผลิตภัณฑ์มวลรวมในประเทศ
- ๔) คุณภาพน้ำและอากาศร้อยละของพื้นที่ป่าไม้ต่อพื้นที่ประเทศและสัดส่วนการปล่อยก๊าซเรือนกระจกต่อหัวเปรียบเทียบกับลำดับขั้นการพัฒนาที่แสดงโดยผลิตภัณฑ์มวลรวมในประเทศต่อหัว

๒.๕ ค่าเป้าหมาย

- ๑) ร้อยละความพึงพอใจของประชาชนต่อผลการดำเนินงานด้านการพัฒนาเศรษฐกิจขององค์การบริหารส่วนตำบลเกาะจันทร์
- ๒) ร้อยละความพึงพอใจของประชาชนต่อผลการดำเนินงานด้านการพัฒนาสังคมและคุณภาพชีวิตของประชาชนตำบลเกาะจันทร์
- ๓) ร้อยละความพึงพอใจของผู้เข้าร่วมโครงการ/กิจกรรมแข่งขันกีฬาและออกกำลังกายเพื่อรักษาสุขภาพ และการท่องเที่ยวขององค์การบริหารส่วนตำบลเกาะจันทร์
- ๔) ร้อยละความพึงพอใจของบุคลากรในสังกัดองค์การบริหารส่วนตำบลเกาะจันทร์
- ๕) ร้อยละความพึงพอใจของประชาชนที่ได้รับความสะดวกจากการพัฒนาระบบ โครงสร้างพื้นฐานขององค์การบริหารส่วนตำบลเกาะจันทร์
- ๖) ร้อยละความพึงพอใจของประชาชน เยาวชนมีความรู้ความเข้าใจในการอนุรักษ์ทรัพยากรธรรมชาติและสิ่งแวดล้อม
- ๗) ร้อยละความพึงพอใจของผู้เข้าร่วมโครงการ/กิจกรรมด้านการรักษาความปลอดภัยในชีวิตและทรัพย์สิน

๒.๖ กลยุทธ์

๑. ส่งเสริมสนับสนุนการประกอบอาชีพของกลุ่มต่าง ๆ
๒. ส่งเสริมสนับสนุนอาชีพด้านการเกษตร
๓. ส่งเสริมให้มีแหล่งจำหน่ายสินค้า
๔. พัฒนาความรู้และถ่ายทอดเทคนิคเพื่อเพิ่มประสิทธิภาพ
๕. การแก้ไขปัญหาความยากจน
๖. ส่งเสริมสนับสนุนการจัดการศึกษาในทุกระดับทั้งในและนอกระบบ
๗. ส่งเสริมสนับสนุนบทบาทสถานศึกษา ศาสนสถาน ภูมิปัญญาท้องถิ่น ให้เป็นแหล่งเรียนรู้ในชุมชน
๘. ส่งเสริมสนับสนุนการใช้สื่อนวัตกรรมเทคโนโลยีเพื่อการศึกษา
๙. ส่งเสริมทำนุบำรุงศาสนา ศาสนสถาน ศาสนพิธีต่างๆ ศิลปะวัฒนธรรม จารีตประเพณีและภูมิปัญญาท้องถิ่น
๑๐. คุ้มครอง ดูแล และบำรุงรักษา ทรัพยากรธรรมชาติที่เป็นแหล่งท่องเที่ยว และสิ่งแวดล้อมอย่างยั่งยืน

๑๑. ส่งเสริมและสนับสนุนให้ประชาชนมีส่วนร่วมอนุรักษ์ฟื้นฟูทรัพยากรธรรมชาติและสิ่งแวดล้อมในชุมชน

๑๒. จัดทำระบบกำจัดขยะและสิ่งปฏิกูล ตลอดจนระบบบำบัดน้ำเสีย

๑๓. ส่งเสริม สนับสนุนการพัฒนากระบวนการจัดการและป้องกันภัยพิบัติ

๑๔. ปรับปรุงภูมิทัศน์ในชุมชน สถานที่ท่องเที่ยว และเมือง

๑๕. ส่งเสริมสนับสนุนความเข้มแข็งของชุมชน

๑๖. ส่งเสริมสนับสนุนการพัฒนาคุณภาพชีวิต เด็ก สตรี เยาวชน คนชรา ผู้ด้อยโอกาส และประชาชนทั่วไป

๑๗. ป้องกันและกำจัดกาฬโรคระบาดของยาเสพติด

๑๘. การป้องกันและควบคุมโรคติดต่อ

๑๙. ส่งเสริมสุขภาพอนามัยของประชาชน

๒๐. ส่งเสริมสนับสนุนการกีฬาและกิจกรรมนันทนาการ การฝึกทักษะด้านกีฬา มุ่งสู่ความเป็นเลิศ

๒๑. ส่งเสริมสนับสนุนการพัฒนาแหล่งท่องเที่ยวใหม่ การท่องเที่ยวเชิงอนุรักษ์ และส่งเสริม

สินค้าทางการท่องเที่ยว

๒๒. ส่งเสริมสวัสดิการและการพัฒนาศักยภาพบุคลากรภายในองค์กร

๒๓. พัฒนาปรับปรุงจัดหาเครื่องมือเครื่องใช้และพัฒนาสถานปฏิบัติงาน

๒๔. พัฒนาปรับปรุงระบบบริหารจัดการองค์กรตามหลักการบริหารจัดการบ้านเมืองที่ดี

๒๕. พัฒนาระบบการให้บริการที่ทันสมัยรวดเร็ว และลดขั้นตอน กระบวนการทำงานให้คล่องตัว

๒๖. การส่งเสริม ความรู้ความเข้าใจในการมีส่วนร่วมในระบบประชาธิปไตย

๒๗. พัฒนาส่งเสริมการประชาสัมพันธ์การดำเนินงานขององค์กร

๒๘. ก่อสร้าง บุกเบิก ปรับปรุง บำรุงรักษาทางคมนาคม สะพาน ทางเท้า เขื่อน ระบบระบายน้ำ

และสนามกีฬา

๒๙. พัฒนาระบบจราจรและการขนส่ง และอำนวยความสะดวกทางถนน

๓๐. จัดให้มีไฟฟ้าใช้อย่างทั่วถึง รวมทั้งพลังงานทดแทน

๓๑. ก่อสร้างปรับปรุงแหล่งน้ำอุปโภคบริโภค และระบบประปา

๓๒. การจัดทำผังตำบล

๓๓. งานป้องกันและบรรเทาสาธารณภัย

๓๔. ส่งเสริมสนับสนุนกิจกรรมด้านความปลอดภัยในชีวิตและทรัพย์สินของประชาชน

๓๕. ส่งเสริมสนับสนุนและจัดให้มีระบบรักษาความสงบเรียบร้อยให้เกิดขึ้นภายในจังหวัด

๓๖. การเสริมสร้างความสามัคคีอันดีต่อกันเพื่อให้เกิดความเข้าใจของคนในชาติ

๓๗. ส่งเสริม สนับสนุนให้ประชาชนมีจิตอาสา

๒.๗ จุดยืนทางยุทธศาสตร์

๑) การคมนาคมทางบก มีความสะดวก รวดเร็ว

๒) ประชาชนมีไฟฟ้าใช้ทุกครัวเรือนและมีไฟฟ้าสาธารณะติดตั้งบริเวณชุมชน

๓) แหล่งน้ำเพื่อการอุปโภคบริโภคและการเกษตรมีเพียงพอ

๔) ประชาชนมีอาชีพและมีรายได้พอเพียง

- ๕) ส่งเสริมด้านความปลอดภัยในชีวิตและทรัพย์สิน
- ๖) ป้องกันและบรรเทาสาธารณภัยต่าง ๆ
- ๗) ช่องทางในการรับรู้ข้อมูลข่าวสารที่ทันสมัยของประชาชนเพิ่มขึ้น
- ๘) ส่งเสริมและบำรุงการศึกษา ศาสนา วัฒนธรรมและประเพณีท้องถิ่น
- ๙) พัฒนาและส่งเสริมการกีฬา
- ๑๐) พัฒนาและส่งเสริมคุณภาพชีวิต
- ๑๑) พัฒนาด้านสิ่งแวดล้อม
- ๑๒) เสริมสร้างชุมชนเข้มแข็ง

๒.๘ ความเชื่อมโยงของยุทธศาสตร์ในภาพรวม

ยุทธศาสตร์ที่ ๑ ด้านการพัฒนาและเสริมสร้างความเข้มแข็งของระบบเศรษฐกิจชุมชนและการแก้ไขปัญหาความยากจน เชื่อมโยงและสอดคล้องกับแผนพัฒนาในระดับต่างๆ ดังนี้

ยุทธศาสตร์การพัฒนาขององค์กรปกครองส่วนท้องถิ่นในเขตจังหวัดปัตตานี

ประเด็นการพัฒนาที่ ๑ การพัฒนาเศรษฐกิจท้องถิ่นและส่งเสริมอาชีพชุมชน

ประเด็นการพัฒนาที่ ๕ การสร้างความเข้มแข็งของชุมชน สังคม ให้มีคุณภาพ และ

ยกระดับคุณภาพชีวิต

ยุทธศาสตร์จังหวัดปัตตานี

ประเด็นการพัฒนาที่ ๑ การเสริมสร้างเศรษฐกิจที่เข้มแข็ง จากฐานเกษตรอุตสาหกรรม ผลผลิตฮาลาล การค้าบริการ และการท่องเที่ยว

ประเด็นการพัฒนาที่ ๒ การพัฒนาสังคม เสริมสร้างศักยภาพคน ชุมชนน่าอยู่ ทรัพยากรธรรมชาติและสิ่งแวดล้อมที่อุดมสมบูรณ์อย่างยั่งยืน

ยุทธศาสตร์กลุ่มจังหวัดภาคใต้ชายแดน

ประเด็นการพัฒนาที่ ๔ เสริมสร้างความเข้มแข็งให้กับชุมชนบนพื้นฐานสังคมพหุวัฒนธรรม

แผนพัฒนาเศรษฐกิจและสังคมแห่งชาติ ฉบับที่ ๑๒

ประเด็นการพัฒนาที่ ๑ การเสริมสร้างและพัฒนาศักยภาพทุนมนุษย์

ประเด็นการพัฒนาที่ ๒ ยุทธศาสตร์การสร้างความเป็นธรรมและลดความเหลื่อมล้ำในสังคม

ประเด็นการพัฒนาที่ ๓ ยุทธศาสตร์การสร้างความเข้มแข็งทางเศรษฐกิจและแข่งขันได้อย่าง

ยั่งยืน

ยุทธศาสตร์ชาติ ๒๐ ปี

ประเด็นการพัฒนาที่ ๒ ยุทธศาสตร์ชาติด้านการสร้างความสามารถในการแข่งขัน

ประเด็นการพัฒนาที่ ๔ ยุทธศาสตร์ชาติด้านการสร้างโอกาสและความเสมอภาคทางสังคม

ยุทธศาสตร์ที่ ๒ ด้านการศึกษา ศาสนา ประเพณี วัฒนธรรม และภูมิปัญญาท้องถิ่น

เชื่อมโยงและสอดคล้องกับแผนพัฒนาในระดับต่างๆ ดังนี้

ยุทธศาสตร์การพัฒนาขององค์กรปกครองส่วนท้องถิ่นในเขตจังหวัดปัตตานี

ประเด็นการพัฒนาที่ ๔ การพัฒนาด้านการศึกษา การกีฬา ส่งเสริมประเพณี วัฒนธรรม และ

ภูมิปัญญาท้องถิ่น

ยุทธศาสตร์จังหวัดปัตตานี

ประเด็นการพัฒนาที่ ๒ การพัฒนาสังคม เสริมสร้างศักยภาพคน ชุมชนน่าอยู่

ทรัพยากรธรรมชาติและสิ่งแวดล้อมที่อุดมสมบูรณ์อย่างยั่งยืน

ยุทธศาสตร์กลุ่มจังหวัดภาคใต้ชายแดน

ประเด็นการพัฒนาที่ ๔ เสริมสร้างความเข้มแข็งให้กับชุมชนบนพื้นฐานสังคมพหุวัฒนธรรม
แผนพัฒนาเศรษฐกิจและสังคมแห่งชาติ ฉบับที่ ๑๒

ประเด็นการพัฒนาที่ ๑ ยุทธศาสตร์การเสริมสร้างและพัฒนาศักยภาพทุนมนุษย์
ยุทธศาสตร์ชาติ ๒๐ ปี

ประเด็นการพัฒนาที่ ๒ ยุทธศาสตร์ชาติด้านการสร้างความสามารถในการแข่งขัน
ประเด็นการพัฒนาที่ ๓ ยุทธศาสตร์ชาติด้านการพัฒนาและเสริมสร้างศักยภาพทรัพยากรมนุษย์
ประเด็นการพัฒนาที่ ๔ ยุทธศาสตร์ชาติด้านการสร้างโอกาสและความเสมอภาคทางสังคม

ยุทธศาสตร์ที่ ๓ ด้านการจัดการทรัพยากรธรรมชาติและสิ่งแวดล้อม เชื่อมโยงและสอดคล้องกับแผนพัฒนาในระดับต่างๆ ดังนี้

ยุทธศาสตร์การพัฒนาขององค์กรปกครองส่วนท้องถิ่นในเขตจังหวัดปัตตานี

ประเด็นการพัฒนาที่ ๓ การพัฒนาด้านการจัดการทรัพยากรธรรมชาติและสิ่งแวดล้อม และส่งเสริมการท่องเที่ยวอย่างยั่งยืน

ยุทธศาสตร์จังหวัดปัตตานี

ประเด็นการพัฒนาที่ ๒ การพัฒนาสังคม เสริมสร้างศักยภาพคน ชุมชนนำอยู่
ทรัพยากรธรรมชาติและสิ่งแวดล้อมที่อุดมสมบูรณ์อย่างยั่งยืน

ยุทธศาสตร์กลุ่มจังหวัดภาคใต้ชายแดน

ประเด็นการพัฒนาที่ ๓ ส่งเสริมและพัฒนากการท่องเที่ยวเชิงธรรมชาติ วัฒนธรรม และเมืองท่องเที่ยวชายแดน

แผนพัฒนาเศรษฐกิจและสังคมแห่งชาติ ฉบับที่ ๑๒

ประเด็นการพัฒนาที่ ๔ ยุทธศาสตร์การเติบโตที่เป็นมิตรกับสิ่งแวดล้อมเพื่อการพัฒนาที่ยั่งยืน

ยุทธศาสตร์ชาติ ๒๐ ปี

ประเด็นการพัฒนาที่ ๒ ยุทธศาสตร์ชาติด้านการสร้างความสามารถในการแข่งขัน
ประเด็นการพัฒนาที่ ๕ ยุทธศาสตร์ชาติด้านการสร้างการเติบโตบนคุณภาพชีวิตที่เป็นมิตรต่อสิ่งแวดล้อม

ยุทธศาสตร์ที่ ๔ ด้านสังคมและการพัฒนาคุณภาพชีวิต เชื่อมโยงและสอดคล้องกับแผนพัฒนาในระดับต่างๆ ดังนี้

ยุทธศาสตร์การพัฒนาขององค์กรปกครองส่วนท้องถิ่นในเขตจังหวัดปัตตานี

ประเด็นการพัฒนาที่ ๕ การพัฒนาด้านการสร้างความเข้มแข็งของชุมชน สังคม ให้มีคุณภาพและยกระดับคุณภาพชีวิต

ยุทธศาสตร์จังหวัดปัตตานี

ประเด็นการพัฒนาที่ ๒ การพัฒนาสังคม เสริมสร้างศักยภาพคน ชุมชนนำอยู่
ทรัพยากรธรรมชาติและสิ่งแวดล้อมที่อุดมสมบูรณ์อย่างยั่งยืน

ย

ยุทธศาสตร์กลุ่มจังหวัดภาคใต้ชายแดน

ประเด็นการพัฒนาที่ ๔ เสริมสร้างความเข้มแข็งให้กับชุมชนบนพื้นฐานสังคมพหุวัฒนธรรม
แผนพัฒนาเศรษฐกิจและสังคมแห่งชาติ ฉบับที่ ๑๒

ประเด็นยุทธศาสตร์ที่ ๑ การเสริมสร้างและพัฒนาศักยภาพทุนมนุษย์

ประเด็นการพัฒนาที่ ๒ ยุทธศาสตร์การสร้างความเป็นธรรมและลดความเหลื่อมล้ำในสังคม

ประเด็นการพัฒนาที่ ๓ ยุทธศาสตร์การสร้างความเข้มแข็งทางเศรษฐกิจและแข่งขันได้อย่าง

ยั่งยืน

ยุทธศาสตร์ชาติ ๒๐ ปี

ประเด็นการพัฒนาที่ ๒ ยุทธศาสตร์ชาติด้านการสร้างความสามารถในการแข่งขัน

ประเด็นการพัฒนาที่ ๔ ยุทธศาสตร์ชาติด้านการสร้างโอกาสและความเสมอภาคทางสังคม

ยุทธศาสตร์ที่ ๕ ด้านกีฬาและการท่องเที่ยว เชื่อมโยงและสอดคล้องกับแผนพัฒนาในระดับ

ต่างๆ ดังนี้

ยุทธศาสตร์การพัฒนาขององค์กรปกครองส่วนท้องถิ่นในเขตจังหวัดปัตตานี

ประเด็นการพัฒนาที่ ๓ การพัฒนาด้านการจัดการทรัพยากรธรรมชาติและสิ่งแวดล้อม และส่งเสริมการท่องเที่ยวอย่างยั่งยืน

ประเด็นการพัฒนาที่ ๔ การพัฒนาด้านการศึกษา การกีฬา ส่งเสริมประเพณี วัฒนธรรม และภูมิปัญญาท้องถิ่น

ยุทธศาสตร์จังหวัดปัตตานี

ประเด็นการพัฒนาที่ ๑ การสร้างเสริมเศรษฐกิจที่เข้มแข็ง จากฐานเกษตรอุตสาหกรรม ผลผลิตฮาลาล การค้าบริการ และการท่องเที่ยว

ประเด็นการพัฒนาที่ ๒ การพัฒนาสังคม เสริมสร้างศักยภาพคน ชุมชน นำอยู่ทรัพยากรธรรมชาติและสิ่งแวดล้อมที่อุดมสมบูรณ์อย่างยั่งยืน

ยุทธศาสตร์กลุ่มจังหวัดภาคใต้ชายแดน

ประเด็นการพัฒนาที่ ๓ ส่งเสริมและพัฒนากิจกรรมเชิงธรรมชาติ วัฒนธรรม และเมืองท่องเที่ยวชายแดน

แผนพัฒนาเศรษฐกิจและสังคมแห่งชาติ ฉบับที่ ๑๒

ประเด็นการพัฒนาที่ ๑ การเสริมสร้างและพัฒนาศักยภาพทุนมนุษย์

ประเด็นการพัฒนาที่ ๔ ยุทธศาสตร์การพัฒนาภาค เมือง และพื้นที่เศรษฐกิจ

ยุทธศาสตร์ชาติ ๒๐ ปี

ประเด็นการพัฒนาที่ ๒ ยุทธศาสตร์ชาติด้านการสร้างความสามารถในการแข่งขัน

ประเด็นการพัฒนาที่ ๓ ยุทธศาสตร์ชาติด้านการพัฒนาและเสริมสร้างศักยภาพทรัพยากรมนุษย์

ยุทธศาสตร์ที่ ๖ การบริหารจัดการที่ดี เชื่อมโยงและสอดคล้องกับแผนพัฒนาในระดับต่างๆ

ดังนี้

ยุทธศาสตร์การพัฒนาขององค์กรปกครองส่วนท้องถิ่นในเขตจังหวัดปัตตานี

ประเด็นการพัฒนาที่ ๒ การพัฒนาโครงสร้างพื้นฐาน บริการสาธารณะ และการจัดการพลังงาน

ยุทธศาสตร์จังหวัดปัตตานี

ประเด็นการพัฒนาที่ ๒ การพัฒนาสังคม เสริมสร้างศักยภาพคน ชุมชน นำอยู่
ทรัพยากรธรรมชาติและสิ่งแวดล้อมที่อุดมสมบูรณ์อย่างยั่งยืน

แผนพัฒนาเศรษฐกิจและสังคมแห่งชาติ ฉบับที่ ๑๒

ประเด็นการพัฒนาที่ ๖ การบริหารจัดการในภาครัฐ การป้องกันการทุจริตประพฤติมิชอบ และ
ธรรมาภิบาล

ยุทธศาสตร์ชาติ ๒๐ ปี

ประเด็นการพัฒนาที่ ๖ ยุทธศาสตร์การปรับสมดุลและพัฒนาระบบการบริหารจัดการภาครัฐ

ยุทธศาสตร์ที่ ๗ โครงสร้างพื้นฐาน เชื่อมโยงและสอดคล้องกับแผนพัฒนาในระดับต่างๆ ดังนี้

ยุทธศาสตร์การพัฒนาขององค์กรปกครองส่วนท้องถิ่นในเขตจังหวัดปัตตานี

ประเด็นการพัฒนาที่ ๒ การพัฒนาโครงสร้างพื้นฐาน บริการสาธารณะ และการจัด
การพลังงาน

ยุทธศาสตร์จังหวัดปัตตานี

ประเด็นการพัฒนาที่ ๓ การเสริมสร้างความมั่นคง พัฒนาโครงสร้างพื้นฐานและเชื่อมโยงการ
คมนาคม

ยุทธศาสตร์กลุ่มจังหวัดภาคใต้ชายแดน

ประเด็นการพัฒนาที่ ๒ ส่งเสริมการค้าการลงทุนในพื้นที่เศรษฐกิจที่สำคัญ

แผนพัฒนาเศรษฐกิจและสังคมแห่งชาติ ฉบับที่ ๑๒

ประเด็นการพัฒนาที่ ๗ การพัฒนาโครงสร้างพื้นฐานและระบบโลจิสติกส์

ยุทธศาสตร์ชาติ ๒๐ ปี

ประเด็นการพัฒนาที่ ๒ การสร้างความสามารถในการแข่งขัน

ประเด็นการพัฒนาที่ ๕ การสร้างการเจริญเติบโตบนคุณภาพชีวิตที่เป็นมิตรต่อสิ่งแวดล้อม

ประเด็นการพัฒนาที่ ๖ การปรับสมดุลและพัฒนาระบบการบริหารจัดการภาครัฐ

ยุทธศาสตร์ที่ ๘ ด้านความมั่นคงและเสริมสร้างสันติสุข เชื่อมโยงและสอดคล้องกับแผนพัฒนา

ในระดับต่างๆ ดังนี้

ยุทธศาสตร์การพัฒนาขององค์กรปกครองส่วนท้องถิ่นในเขตจังหวัดปัตตานี

ประเด็นการพัฒนาที่ ๕ การสร้างความเข้มแข็งของชุมชน สังคมให้มีคุณภาพ และ
ยกระดับคุณภาพชีวิต

ยุทธศาสตร์จังหวัดปัตตานี

ประเด็นการพัฒนาที่ ๒ การพัฒนาสังคม เสริมสร้างศักยภาพคน ชุมชน นำอยู่
ทรัพยากรธรรมชาติและสิ่งแวดล้อมที่อุดมสมบูรณ์อย่างยั่งยืน

ประเด็นการพัฒนาที่ ๓ การเสริมสร้างความมั่นคง พัฒนาโครงสร้างพื้นฐานและเชื่อมโยงการ

คมนาคม

ยุทธศาสตร์กลุ่มจังหวัดภาคใต้ชายแดน

ประเด็นการพัฒนาที่ ๔ เสริมสร้างความเข้มแข็งให้กับชุมชนบนพื้นฐานสังคมพหุวัฒนธรรม

แผนพัฒนาเศรษฐกิจและสังคมแห่งชาติ ฉบับที่ ๑๒

ประเด็นการพัฒนาที่ ๑ การเสริมสร้างและพัฒนาศักยภาพทุนมนุษย์

ประเด็นการพัฒนาที่ ๒ การสร้างความเป็นธรรมและลดความเหลื่อมล้ำในสังคม

ประเด็นการพัฒนาที่ ๕ การเสริมสร้างความมั่นคงแห่งชาติเพื่อการพัฒนาประเทศสู่ความมั่งคั่ง

และยั่งยืน

ยุทธศาสตร์ชาติ ๒๐ ปี

ประเด็นการพัฒนาที่ ๑ ยุทธศาสตร์ชาติด้านความมั่นคง

ประเด็นการพัฒนาที่ ๓ ยุทธศาสตร์ชาติด้านการพัฒนาและเสริมสร้างศักยภาพทรัพยากรมนุษย์

๓. การวิเคราะห์เพื่อพัฒนาท้องถิ่น

๓.๑ การวิเคราะห์กรอบการจัดทำยุทธศาสตร์ขององค์กรปกครองส่วนท้องถิ่น

ในการจัดทำแผนพัฒนาท้องถิ่นขององค์การบริหารส่วนตำบลเกาะจันทร์ ได้ใช้การวิเคราะห์ SWOT Analysis/Demand (Demand Analysis)/Global Demand และ Trend ปัจจุบันและสถานการณ์การเปลี่ยนแปลงที่มีผลต่อการพัฒนา อย่างน้อยต้องประกอบด้วย การวิเคราะห์ศักยภาพด้านเศรษฐกิจ ด้านสังคม ด้านทรัพยากรธรรมชาติและสิ่งแวดล้อม ซึ่งมีรายละเอียดดังนี้

๑. จุดแข็ง (S : Strength)

- ประชาชน ผู้นำชุมชน มีความพร้อมที่จะให้ความร่วมมือกับทางราชการในการพัฒนาท้องถิ่นของตนเอง
- ชุมชนเข้มแข็งได้รับการบริการสาธารณะด้านโครงสร้างพื้นฐานครบถ้วน
- ประชาชนยังยึดมั่นในขนบธรรมเนียมประเพณีและวัฒนธรรมท้องถิ่น
- ประชากรส่วนใหญ่มีอาชีพเกษตรกรรม
- มีการประสานความร่วมมือระหว่างองค์การบริหารส่วนตำบลกับส่วนราชการในพื้นที่
- มีทรัพยากรธรรมชาติอุดมสมบูรณ์ มีหนองน้ำและคลองบ้านเกาะขนาดใหญ่เหมาะแก่การเพาะปลูก
- เส้นทางคมนาคมที่สะดวก

๒. จุดอ่อน (W : Weakness)

- ประชาชนไม่สามารถรวมกลุ่มกันเพื่อดำเนินการด้านเศรษฐกิจของชุมชนในรูปของกลุ่มอาชีพอย่างเข้มแข็ง
- โครงการชลประทานขนาดเล็กไม่ทั่วถึงและมีน้ำไม่เพียงพอ
- ขาดสถานศึกษาระดับฝึกอาชีพไม่มีสถานประกอบกิจการขนาดใหญ่ไม่มีโรงงานในพื้นที่
- องค์การบริหารส่วนตำบลเกาะจันทร์ มีจำนวนบุคลากรยังไม่ครบตามตำแหน่ง ประกอบกับเครื่องมือไม่เพียงพอ เนื่องจากงบประมาณจำกัด
- ปัญหาหนี้สินของเกษตรกร
- เด็กและเยาวชนในพื้นที่ขาดโอกาสทางการศึกษาต่อในระดับที่สูงขึ้น

๓. โอกาส (O : Opportunity)

- มีเส้นทางคมนาคมสะดวกสามารถรองรับการขยายตัวของการลงทุนทางเศรษฐกิจ

- รัฐบาลมีนโยบายให้ประชาชนมีส่วนร่วมในการพัฒนาท้องถิ่นของตนเอง
- เด็กและเยาวชนได้รับการสนับสนุนให้มีโอกาสเข้ารับการศึกษาคือในระดับที่สูงขึ้น
- รัฐบาลมีนโยบายให้ประชาชนมีส่วนร่วมในการพัฒนาท้องถิ่นของตนเอง

๔. ข้อจำกัด (T : Threat)

- งบประมาณที่ได้รับจากส่วนกลาง ไม่เพียงพอในการบริหารงาน
- กฎหมายและระเบียบต่างๆในการปฏิบัติงานทำให้ขาดความคล่องตัวในการบริหารงาน
- การพัฒนาบางด้านต้องเป็นไปตามกฎหมาย จึงไม่สามารถดำเนินการแก้ปัญหาได้ ต้องอาศัยความเสียสละของชุมชนเท่านั้น ซึ่งบางครั้งก็ทำได้ยากมาก
- ปัญหาความไม่สงบในพื้นที่ ซึ่งเป็นพื้นที่เสี่ยงภัย
- ราคาผลผลิตทางการเกษตรตกต่ำ
- ค่าครองชีพที่สูงขึ้นทำให้มีรายได้ไม่เพียงพอกับรายจ่าย

๓.๒ การประเมินสถานการณ์สภาพแวดล้อมภายนอกที่เกี่ยวข้อง

ในการจัดทำแผนพัฒนาท้องถิ่นขององค์การบริหารส่วนตำบลเกาะจันทร์ ได้ทำการประเมินสถานการณ์สภาพแวดล้อมภายนอกที่เกี่ยวข้อง ซึ่งมีรายละเอียดดังนี้

๑. ด้านการพัฒนาและเสริมสร้างความเข้มแข็งของระบบเศรษฐกิจชุมชนและการแก้ไขปัญหาความยากจน

๑.๑ ประชาชนโดยเฉพาะเยาวชนยังขาดประสบการณ์ ความรู้ด้านการประกอบอาชีพ และมีอัตราการว่างงานที่สูง

๑.๒ ผลผลิตทางการเกษตรราคาถูก

๑.๓ การอพยพแรงงานไปทำงานต่างประเทศ

๑.๔ การเพาะปลูกยังคงจำกัดอยู่กับพืชเพียงไม่กี่ชนิด ขาดความหลากหลาย และยังไม่เข้าถึงความต้องการของตลาด

๑.๕ การรวมกลุ่มของชุมชนยังไม่มี ความเข้มแข็ง ขาดความร่วมมือ การประสานงาน ทำให้การบริหารกิจกรรมของกลุ่มที่ผ่านมายังไม่ประสบความสำเร็จเท่าที่ควร

๑.๖ ผลิตของแต่ละกลุ่มชุมชนมีตลาดรองรับน้อยเนื่องจากผลิตภัณฑ์บางชนิดที่ชุมชนมีมาก และซ้ำๆกัน

๑.๗ การผลิตผลิตภัณฑ์ของชุมชนกลุ่มต่างๆ ยังขาดการประชาสัมพันธ์และความจริงจังในการพัฒนาผลิตภัณฑ์ของตนเองให้เป็นที่ยอมรับของประชาชนและตลาด

๒. ด้านการศึกษา ศาสนา ประเพณี วัฒนธรรมและภูมิปัญญาท้องถิ่น

๒.๑ ประชาชนในพื้นที่มีการศึกษาต่ำกว่าเกณฑ์เป็นจำนวนมาก เนื่องจากไม่ให้ความสำคัญเรื่องการศึกษาเท่าที่ควร

๒.๒ ข้าราชการที่เข้ามาปฏิบัติงานในพื้นที่ส่วนใหญ่เป็นคนนอกพื้นที่หรือคนต่างจังหวัดมักมีปัญหาเรื่องการโยกย้ายเปลี่ยนสถานที่ทำงานให้การจัดการศึกษาขาดความต่อเนื่อง

๒.๓ งบประมาณที่จัดสรรเกี่ยวเรื่องการใช้ในการจัดการศึกษามีน้อยและค่อนข้างล่าช้า

๒.๔ สถานการณ์ความไม่สงบในพื้นที่ ส่งผลกระทบต่อการจัดการศึกษา ทำให้ไม่มีประสิทธิภาพเท่าที่ควร

๒.๕ ศิลปะ วัฒนธรรม จารีต ประเพณีถูกสังคัมสมัยใหม่ค่อยๆเปลี่ยนแปลงไปและไม่ค่อยมีผู้สืบทอดภูมิปัญญาท้องถิ่น

๓. ด้านการจัดการทรัพยากรธรรมชาติและสิ่งแวดล้อม

๓.๑ การความตระหนักถึงคุณค่าของทรัพยากรธรรมชาติและสิ่งแวดล้อมของประชาชนยังน้อย เนื่องจากขาดความรู้เกี่ยวกับการบริหารจัดการทรัพยากรธรรมชาติ

๓.๒ ปัญหาด้านมลภาวะจากการประกอบกิจการของประชาชน เช่น ขาดความเข้าใจและเห็นความสำคัญของทรัพยากรธรรมชาติและเข้าใจว่าไม่ใช่หน้าที่ของตนที่จะต้องร่วมมือกันแก้ไขปัญหา

๔. ด้านสังคมและการพัฒนาคุณภาพชีวิต

๔.๑ ประชาชนขาดความรู้ เพราะได้รับการศึกษาระดับต่ำทำให้คนว่างงานมาก ส่งผลให้สภาพความเป็นอยู่ในครัวเรือนและสังคมไม่ดีเท่าที่ควร

๔.๒ ปัญหายาเสพติดที่ยังคงแพร่ระบาดอยู่ในสังคมและเข้ามาในรูปแบบต่าง ๆ

๔.๓ การบริการสาธารณสุข ยังไม่ทั่วถึง ประชาชนยังขาดหลักประกันสุขภาพที่ดี

๕. ด้านการกีฬาและท่องเที่ยว

๕.๑ เยาวชนและประชาชนส่วนใหญ่ไม่ให้ความสำคัญกับการออกกำลังกายหรือเล่นกีฬา

๕.๒ ขาดทักษะความชำนาญในการเล่นกีฬา

๕.๓ ปัญหาความไม่สงบในพื้นที่ ทำให้การท่องเที่ยวชบเซา และนักท่องเที่ยวไม่กล้าเข้ามาใน

พื้นที่

๖. ด้านการบริหารจัดการที่ดี

๖.๑ ขาดอุปกรณ์เครื่องมือเครื่องใช้ในการปฏิบัติงาน เนื่องจากองค์การบริหารส่วนตำบล มีภารกิจและอำนาจหน้าที่ขององค์การบริหารส่วนตำบลในปัจจุบันก็มีเพิ่มขึ้นจึงจำเป็นต้องมีการจัดท้าววัสดุครุภัณฑ์ให้เพียงพอต่อการรองรับภารกิจต่าง ๆ ที่กำลังเพิ่มขึ้น

๖.๒ ประชาชนยังมีส่วนร่วมในการพัฒนาและการตรวจสอบการทำงานขององค์การบริหารส่วนตำบลน้อย และยังไม่เข้าใจบทบาทหน้าที่เพียงพอ

๖.๓ ขาดแคลนบุคลากรในการปฏิบัติงานตามตำแหน่ง

๗. ด้านโครงสร้างพื้นฐาน

๗.๑ ถนนมีความชำรุดมาก น้ำท่วมขังในช่วงหน้าฝน เกินอันตรายในการสัญจร

๗.๒ ระบบระบายน้ำ คูระบายน้ำและท่อระบายน้ำควรได้รับการซ่อมแซมเพื่อการระบายน้ำที่สะดวก

๗.๓ การขยายเขตไฟฟ้าภายในเขตองค์การบริหารส่วนตำบลเกาะจัน ดำเนินการไม่ทั่วถึงจำเป็นต้องจัดลำดับความสำคัญ

๘. ด้านความมั่นคงและเสริมสร้างสันติสุข

๘.๑ ประชาชนในพื้นที่เกิดความไม่มั่นใจในชีวิตและทรัพย์สิน จากเหตุการณ์ความไม่สงบ

๘.๒ ข้าราชการหรือผู้ปฏิบัติงานในพื้นที่เกิดความหวาดกลัว ทำให้การทำงานไม่มีประสิทธิภาพเท่าที่ควร

๘.๓ ท้องถิ่นยังไม่มีความสามารถและมีศักยภาพเพียงพอในการป้องกันและบรรเทาสาธารณภัย ตลอดจนการรักษาความสงบเรียบร้อยในท้องถิ่น

๘.๔ ขาดการบูรณาการอย่างเป็นระบบของหน่วยงานด้านความมั่นคงในพื้นที่

ส่วนที่ ๓
การนำแผนพัฒนาท้องถิ่น (พ.ศ. ๒๕๖๖-๒๕๗๐) ไปสู่การปฏิบัติ

๑. ยุทธศาสตร์การพัฒนาและแผนงาน

ที่	ยุทธศาสตร์	ด้าน	แผนงาน	หน่วยงาน รับผิดชอบหลัก	หน่วยงาน สนับสนุน
๑.	การพัฒนาและเสริมสร้าง ความเข้มแข็งและระบบเศรษฐกิจชุมชน และการแก้ไขปัญหาความยากจน	บริการชุมชนและสังคม	สร้างความเข้มแข็ง ของชุมชน	สำนักงานปลัดฯ	ทุกส่วนราชการ องค์การบริหาร ส่วนตำบล เกาะจันทร์
		การเศรษฐกิจ	การเกษตร	สำนักงานปลัดฯ	
๒.	การพัฒนาด้านการศึกษา ประเพณี วัฒนธรรม และภูมิปัญญาท้องถิ่น	บริการชุมชนและสังคม	การศึกษา	กองการศึกษาฯ	
		บริการชุมชนและสังคม	การศาสนา วัฒนธรรมและ นันทนาการ	กองการศึกษาฯ	
๓.	การพัฒนาด้านการจัดการ ทรัพยากรธรรมชาติและสิ่งแวดล้อม	บริการชุมชนและสังคม	เคหะและชุมชน	สำนักงานปลัดฯ	
		การเศรษฐกิจ	การเกษตร	สำนักงานปลัดฯ กองช่าง	
		การเศรษฐกิจ	การพาณิชย์	สำนักงานปลัดฯ	
๔.	การพัฒนาด้านสังคมและคุณภาพ ชีวิต	บริการชุมชนและสังคม	สาธารณสุข	สำนักงานปลัดฯ	
		บริการชุมชนและสังคม	สังคมสงเคราะห์	สำนักงานปลัดฯ	
		บริการชุมชนและสังคม	สร้างความเข้มแข็งของ ชุมชน	สำนักงานปลัดฯ	
๕.	การพัฒนาด้านกีฬาและการท่องเที่ยว	บริการชุมชนและสังคม	การศาสนา วัฒนธรรมและ นันทนาการ	กองการศึกษาฯ	
๖.	การพัฒนาด้านการบริหารจัดการที่ดี	บริหารทั่วไป	บริหารงานทั่วไป	สำนักงานปลัดฯ กองคลัง กองช่าง กองการศึกษาฯ	
๗.	การพัฒนาด้านโครงสร้างพื้นฐาน	ด้านการเศรษฐกิจ	อุตสาหกรรมและ การโยธา	กองช่าง	
		บริการชุมชนและสังคม	เคหะและชุมชน	กองช่าง	
๘.	การพัฒนาด้านความมั่นคงและ เสริมสร้างสันติสุข	บริหารทั่วไป	การรักษาความสงบ ภายใน	สำนักงานปลัดฯ	
รวม	๘ ยุทธศาสตร์	๔ ด้าน	๑๑ แผนงาน	๔ สำนัก/กอง	

๒. บัญชีโครงการพัฒนาท้องถิ่น

บัญชีสรุปโครงการพัฒนา

(แบบ ผ.๐๑)

แผนพัฒนาท้องถิ่น (พ.ศ.๒๕๖๖ - ๒๕๗๐)

องค์การบริหารส่วนตำบลเกาะจันทร์ อำเภอยายอย จังหวัดปัตตานี

ยุทธศาสตร์	ปี ๒๕๖๖		ปี ๒๕๖๗		ปี ๒๕๖๘		ปี ๒๕๖๙		ปี ๒๕๗๐		รวม ๕ ปี	
	จำนวนโครงการ	งบประมาณ (บาท)	จำนวนโครงการ	งบประมาณ (บาท)	จำนวนโครงการ	งบประมาณ (บาท)	จำนวนโครงการ	งบประมาณ (บาท)	จำนวนโครงการ	งบประมาณ (บาท)	จำนวนโครงการ	งบประมาณ (บาท)
๑. ด้านการพัฒนาและเสริมสร้าง ความเข้มแข็งและระบบเศรษฐกิจ ชุมชน และการแก้ไขปัญหาความ ยากจน												
๑.๑ แผนงานสร้างความเข้มแข็ง ของชุมชน	๑	๑๐๐,๐๐๐	๓	๒๒๐,๐๐๐	๑	๑๐๐,๐๐๐	๑	๑๐๐,๐๐๐	๑	๑๐๐,๐๐๐	๗	๖๒๐,๐๐๐
๑.๒ แผนงานการเกษตร	๑	๑๒๐,๐๐๐	๑	๑๒๐,๐๐๐	๒	๑๕๐,๐๐๐	๑	๑๒๐,๐๐๐	๑	๑๒๐,๐๐๐	๖	๖๓๐,๐๐๐
รวม	๒	๒๒๐,๐๐๐	๔	๓๔๐,๐๐๐	๓	๒๕๐,๐๐๐	๒	๒๒๐,๐๐๐	๒	๒๒๐,๐๐๐	๑๓	๑,๒๕๐,๐๐๐
๒. ด้านการศึกษา ประเพณี วัฒนธรรม และภูมิปัญญาท้องถิ่น												
๒.๑ แผนงานการศึกษา	๑๗	๔,๒๙๓,๘๐๐	๒๒	๔,๔๐๘,๘๐๐	๑๙	๔,๔๗๓,๘๐๐	๒๑	๔,๓๗๘,๘๐๐	๑๘	๔,๓๑๓,๘๐๐	๙๗	๒๑,๘๖๙,๐๐๐
๒.๒ แผนงานการศาสนา วัฒนธรรมและนันทนาการ	๘	๕๗๐,๐๐๐	๘	๕๖๐,๐๐๐	๗	๕๒๐,๐๐๐	๘	๕๓๐,๐๐๐	๘	๕๗๐,๐๐๐	๓๙	๒,๗๕๐,๐๐๐
รวม	๒๕	๔,๘๖๓,๘๐๐	๓๐	๔,๙๖๘,๘๐๐	๒๖	๔,๙๙๓,๘๐๐	๒๙	๔,๙๐๘,๘๐๐	๒๖	๔,๘๘๓,๘๐๐	๑๓๖	๒๔,๖๑๙,๐๐๐
๓. ด้านการจัดการ ทรัพยากรธรรมชาติและสิ่งแวดล้อม												
๓.๑ แผนงานเคหะและชุมชน	๓	๗๓๐,๕๐๐	๓	๗๓๐,๕๐๐	๓	๗๓๐,๕๐๐	๓	๗๓๐,๕๐๐	๓	๗๓๐,๕๐๐	๑๕	๓,๖๕๒,๕๐๐
๓.๒ แผนงานการเกษตร	๔	๗๐,๐๐๐	๓	๖๐,๐๐๐	๔	๗๐,๐๐๐	๓	๖๐,๐๐๐	๔	๗๐,๐๐๐	๑๘	๓๓๐,๐๐๐
๓.๓ แผนงานการพาณิชย์	๑	๑๕,๐๐๐	๑	๑๕,๐๐๐	๑	๑๕,๐๐๐	๑	๑๕,๐๐๐	๑	๑๕,๐๐๐	๕	๗๕,๐๐๐
รวม	๘	๘๑๕,๕๐๐	๗	๘๐๕,๕๐๐	๘	๘๑๕,๕๐๐	๗	๘๐๕,๕๐๐	๘	๘๑๕,๕๐๐	๓๘	๔,๐๕๗,๕๐๐

๒. บัญชีโครงการพัฒนาท้องถิ่น

บัญชีสรุปโครงการพัฒนา
แผนพัฒนาท้องถิ่น (พ.ศ.๒๕๖๖ - ๒๕๗๐)

(แบบ ผ.๐๑)

องค์การบริหารส่วนตำบลเกาะจันทร์ อำเภอมายอ จังหวัดปัตตานี

ยุทธศาสตร์	ปี ๒๕๖๖		ปี ๒๕๖๗		ปี ๒๕๖๘		ปี ๒๕๖๙		ปี ๒๕๗๐		รวม ๕ ปี	
	จำนวนโครงการ	งบประมาณ (บาท)	จำนวนโครงการ	งบประมาณ (บาท)	จำนวนโครงการ	งบประมาณ (บาท)	จำนวนโครงการ	งบประมาณ (บาท)	จำนวนโครงการ	งบประมาณ (บาท)	จำนวนโครงการ	งบประมาณ (บาท)
๔. ด้านการพัฒนาสังคมและคุณภาพชีวิต												
๔.๑ แผนงานสาธารณสุข	๘	๒๑๘,๐๐๐	๘	๒๑๘,๐๐๐	๘	๒๑๘,๐๐๐	๘	๒๑๘,๐๐๐	๘	๒๑๘,๐๐๐	๔๐	๑,๐๙๐,๐๐๐
๔.๒ แผนงานสังคมสงเคราะห์	๓	๑๐๐,๐๐๐	๓	๑๐๐,๐๐๐	๓	๑๐๐,๐๐๐	๓	๑๐๐,๐๐๐	๓	๑๐๐,๐๐๐	๑๕	๕๐๐,๐๐๐
๔.๓ แผนงานสร้างความเข้มแข็งของชุมชน	๑๒	๔๗๐,๐๐๐	๑๐	๔๑๐,๐๐๐	๑๑	๔๒๐,๐๐๐	๑๐	๔๑๐,๐๐๐	๑๑	๔๐๐,๐๐๐	๕๔	๒,๑๑๐,๐๐๐
รวม	๒๓	๗๘๘,๐๐๐	๒๑	๗๒๘,๐๐๐	๒๒	๗๓๘,๐๐๐	๒๑	๗๒๘,๐๐๐	๒๒	๗๑๘,๐๐๐	๑๐๙	๓,๗๐๐,๐๐๐
๕. ด้านกีฬาและการท่องเที่ยว												
๕.๑ แผนงานการศาสนา วัฒนธรรม และนันทนาการ	๕	๕๒๐,๐๐๐	๕	๕๒๐,๐๐๐	๖	๖๗๐,๐๐๐	๖	๖๒๐,๐๐๐	๕	๕๒๐,๐๐๐	๒๗	๒,๘๕๐,๐๐๐
รวม	๕	๕๒๐,๐๐๐	๕	๕๒๐,๐๐๐	๖	๖๗๐,๐๐๐	๖	๖๒๐,๐๐๐	๕	๕๒๐,๐๐๐	๒๗	๒,๘๕๐,๐๐๐
๖. ด้านการบริหารจัดการที่ดี												
๖.๑ แผนงานบริหารงานทั่วไป	๔	๓๘๕,๐๐๐	๗	๔๒๕,๐๐๐	๗	๔๓๕,๐๐๐	๗	๘๘๕,๐๐๐	๔	๓๘๕,๐๐๐	๒๙	๒,๕๑๕,๐๐๐
รวม	๔	๓๘๕,๐๐๐	๗	๔๒๕,๐๐๐	๗	๔๓๕,๐๐๐	๗	๘๘๕,๐๐๐	๔	๓๘๕,๐๐๐	๒๙	๒,๕๑๕,๐๐๐
๗. ด้านโครงสร้างพื้นฐาน												
๗.๑ แผนงานอุตสาหกรรมและการโยธา	๑๓	๒๕,๖๕๐,๐๐๐	๒๘	๓๙,๗๓๘,๐๐๐	๓๓	๓๔,๖๓๔,๒๐๐	๒๙	๕๕,๓๖๕,๘๐๐	๓๑	๔๓,๕๑๕,๑๑๓	๑๓๔	๑๙๘,๙๐๓,๑๑๓
๗.๒ แผนงานเคหะและชุมชน	๑	๓๐๐,๐๐๐	๑	๓๐๐,๐๐๐	๑	๓๐๐,๐๐๐	๑	๓๐๐,๐๐๐	๑	๓๐๐,๐๐๐	๕	๑,๕๐๐,๐๐๐
รวม	๑๔	๒๕,๙๕๐,๐๐๐	๒๙	๔๐,๐๓๘,๐๐๐	๓๔	๓๔,๙๓๔,๒๐๐	๓๐	๕๕,๖๖๕,๘๐๐	๓๒	๔๓,๘๑๕,๑๑๓	๑๓๙	๒๐๐,๔๐๓,๑๑๓

๒. บัญชีโครงการพัฒนาท้องถิ่น

บัญชีสรุปโครงการพัฒนา

(แบบ ผ.๐๑)

แผนพัฒนาท้องถิ่น (พ.ศ.๒๕๖๖ - ๒๕๗๐)

องค์การบริหารส่วนตำบลเกาะจันทร์ อำเภอมายอ จังหวัดปัตตานี

ยุทธศาสตร์	ปี ๒๕๖๖		ปี ๒๕๖๗		ปี ๒๕๖๘		ปี ๒๕๖๙		ปี ๒๕๗๐		รวม ๕ ปี	
	จำนวนโครงการ	งบประมาณ (บาท)	จำนวนโครงการ	งบประมาณ (บาท)	จำนวนโครงการ	งบประมาณ (บาท)	จำนวนโครงการ	งบประมาณ (บาท)	จำนวนโครงการ	งบประมาณ (บาท)	จำนวนโครงการ	งบประมาณ (บาท)
๘. ด้านความมั่นคงและเสริมสร้างสันติสุข												
๘.๑ แผนงานการรักษาความสงบภายใน	๖	๓๖๐,๐๐๐	๗	๔๖๐,๐๐๐	๗	๓๙๐,๐๐๐	๖	๓๖๐,๐๐๐	๖	๓๖๐,๐๐๐	๓๒	๑,๙๓๐,๐๐๐
รวม	๖	๓๖๐,๐๐๐	๗	๔๖๐,๐๐๐	๗	๓๙๐,๐๐๐	๖	๓๖๐,๐๐๐	๖	๓๖๐,๐๐๐	๓๒	๑,๙๓๐,๐๐๐
รวมทั้งสิ้น	๘๗	๓๓,๙๐๒,๓๐๐	๑๑๐	๔๘,๒๘๕,๓๐๐	๑๑๓	๔๓,๒๒๖,๕๐๐	๑๐๘	๖๔,๑๙๓,๑๐๐	๑๐๕	๕๑,๗๑๓,๔๑๓	๕๒๓	๒๔๑,๓๒๔,๖๑๓

รายละเอียดโครงการพัฒนา
ที่นำมาจากแผนพัฒนาหมู่บ้านและแผนพัฒนาชุมชน
(พ.ศ.๒๕๖๖-๒๕๗๐)
องค์การบริหารส่วนตำบลเกาะจันทร์

แบบ ผ.๐๒/๑

๒. บัญชีโครงการพัฒนาท้องถิ่น

ก. ยุทธศาสตร์จังหวัดที่ ๑ การเสริมสร้างเศรษฐกิจที่เข้มแข็ง จากฐานเกษตรอุตสาหกรรม ผลผลิตฮาลาล การค้าการบริการ และการท่องเที่ยว

ข. ยุทธศาสตร์การพัฒนาของ อปท. ในเขตจังหวัดที่ ๑ ด้านการพัฒนาเศรษฐกิจท้องถิ่นและส่งเสริมอาชีพชุมชน

๑. ยุทธศาสตร์การพัฒนาด้านการพัฒนาและเสริมสร้างความเข้มแข็งของระบบเศรษฐกิจชุมชนและการแก้ไขปัญหาความยากจน

๑.๑ แผนงานสร้างความเข้มแข็งของชุมชน

ที่	โครงการ	วัตถุประสงค์	เป้าหมาย (ผลผลิตของ โครงการ)	งบประมาณและที่ผ่านมา					ตัวชี้วัด (KPI)	ผลที่คาดว่าจะ ได้รับ	ที่มาของ โครงการ	หน่วยงาน รับผิดชอบหลัก
				๒๕๖๖ (บาท)	๒๕๖๗ (บาท)	๒๕๖๘ (บาท)	๒๕๖๙ (บาท)	๒๕๗๐ (บาท)				
๑	โครงการจัดตั้งและสนับสนุนกลุ่มอาชีพต่าง ๆ	เพื่อส่งเสริมอาชีพและยกระดับคุณภาพชีวิตของประชาชนในตำบล	ม.๑-๕	๑๐๐,๐๐๐	๑๐๐,๐๐๐	๑๐๐,๐๐๐	๑๐๐,๐๐๐	๑๐๐,๐๐๐		แผนพัฒนาตำบล (พช.อ.มายอ)	อบต/พช./เกษตร	
๒	โครงการตลาดกลุ่มอาชีพและผลิตภัณฑ์ OTOP ในชุมชน	เพื่อส่งเสริมอาชีพและยกระดับคุณภาพชีวิตของประชาชนในตำบล	ม.๑-๕	๕๐๐,๐๐๐	๕๐๐,๐๐๐	๕๐๐,๐๐๐	๕๐๐,๐๐๐	๕๐๐,๐๐๐		แผนพัฒนาตำบล (พช.อ.มายอ)	พช/อบต	

รายละเอียดโครงการพัฒนา
ที่นำมาจากแผนพัฒนาหมู่บ้านและแผนพัฒนาชุมชน
(พ.ศ.๒๕๖๖-๒๕๗๐)
องค์การบริหารส่วนตำบลเกาะจันทร์

แบบ ผ.๐๒/๑

๒. บัญชีโครงการพัฒนาท้องถิ่น

ก. ยุทธศาสตร์จังหวัดที่ ๑ การเสริมสร้างเศรษฐกิจที่เข้มแข็ง จากฐานเกษตรอุตสาหกรรม ผลผลิตฮาลาล การค้าบริการ และการท่องเที่ยว

ข. ยุทธศาสตร์การพัฒนาของ อปท. ในเขตจังหวัดที่ ๑ ด้านการพัฒนาเศรษฐกิจท้องถิ่นและส่งเสริมอาชีพชุมชน

๑. ยุทธศาสตร์การพัฒนาด้านการพัฒนาและเสริมสร้างความเข้มแข็งของระบบเศรษฐกิจชุมชนและการแก้ไขปัญหาความยากจน

๑.๒ แผนงานการเกษตร

ที่	โครงการ	วัตถุประสงค์	เป้าหมาย (ผลผลิตของ โครงการ)	งบประมาณและที่ผ่านมา					ตัวชี้วัด (KPI)	ผลที่คาดว่าจะ ได้รับ	ที่มาของ โครงการ	หน่วยงาน รับผิดชอบหลัก
				๒๕๖๖ (บาท)	๒๕๖๗ (บาท)	๒๕๖๘ (บาท)	๒๕๖๙ (บาท)	๒๕๗๐ (บาท)				
๑	โครงการเกษตร ผสมผสาน	เพื่อส่งเสริมอาชีพและ ยกระดับคุณภาพชีวิต ของประชาชนในตำบล	ม.๑-๕	๒๐๐,๐๐๐	๒๐๐,๐๐๐	๒๐๐,๐๐๐	๒๐๐,๐๐๐	๒๐๐,๐๐๐		แผนพัฒนาตำบล (พช.อ.มายอ)	อบต./เกษตร	
๒	โครงการผลิตนาข้าว ครบวงจร	เพื่อส่งเสริมอาชีพและ ยกระดับคุณภาพชีวิต ของประชาชนในตำบล	ม.๑-๕	๓๐๐,๐๐๐	๓๐๐,๐๐๐	๓๐๐,๐๐๐	๓๐๐,๐๐๐	๓๐๐,๐๐๐		แผนพัฒนาตำบล (พช.อ.มายอ)	อบต./เกษตร	
๓	โครงการพัฒนานาข้าว (พื้นฟูนาร้าง)	เพื่อส่งเสริมอาชีพและ ยกระดับคุณภาพชีวิต ของประชาชนในตำบล	ม.๑-๕	๕๐๐,๐๐๐	๕๐๐,๐๐๐	๕๐๐,๐๐๐	๕๐๐,๐๐๐	๕๐๐,๐๐๐		แผนพัฒนาตำบล (พช.อ.มายอ)	อบต./เกษตร	
๔	โครงการส่งเสริมการใช้ เทคโนโลยีและ นวัตกรรมทางการเกษตร	เพื่อส่งเสริมอาชีพและ ยกระดับคุณภาพชีวิต ของประชาชนในตำบล	ม.๑-๕	๑,๐๐๐,๐๐๐	๑,๐๐๐,๐๐๐	๑,๐๐๐,๐๐๐	๑,๐๐๐,๐๐๐	๑,๐๐๐,๐๐๐		แผนพัฒนาตำบล (พช.อ.มายอ)	อบต./ เกษตร	

รายละเอียดโครงการพัฒนา
ที่นำมาจากแผนพัฒนาหมู่บ้านและแผนพัฒนาชุมชน
(พ.ศ.๒๕๖๖-๒๕๗๐)
องค์การบริหารส่วนตำบลเกาะจันทร์

แบบ ผ.๐๒/๑

๒. บัญชีโครงการพัฒนาท้องถิ่น

ก. ยุทธศาสตร์จังหวัดที่ ๒ การพัฒนาสังคม เสริมสร้างศักยภาพคน ชุมชนน่าอยู่ ทรัพยากรธรรมชาติและสิ่งแวดล้อมที่อุดมสมบูรณ์อย่างยั่งยืน

ข. ยุทธศาสตร์การพัฒนาของ อปท. ในเขตจังหวัดที่ ๔ ด้านการศึกษา การกีฬา ส่งเสริมประเพณี วัฒนธรรม และภูมิปัญญาท้องถิ่น

๒.ยุทธศาสตร์การพัฒนาด้านการศึกษา ศาสนา ประเพณี วัฒนธรรม และภูมิปัญญาท้องถิ่น

๒.๑ แผนงานการศึกษา

ที่	โครงการ	วัตถุประสงค์	เป้าหมาย (ผลผลิตของ โครงการ)	งบประมาณและที่ผ่านมา					ตัวชี้วัด (KPI)	ผลที่คาดว่าจะ จะได้รับ	ที่มาของ โครงการ	หน่วยงาน รับผิดชอบหลัก
				๒๕๖๖ (บาท)	๒๕๖๗ (บาท)	๒๕๖๘ (บาท)	๒๕๖๙ (บาท)	๒๕๗๐ (บาท)				
๑	โครงการส่งเสริมวิถีชีวิต เศรษฐกิจพอเพียง	เพื่อส่งเสริมวิถีชีวิต และภูมิปัญญาท้องถิ่น	ม.๑-๕	๑๐๐,๐๐๐	๑๐๐,๐๐๐	๑๐๐,๐๐๐	๑๐๐,๐๐๐	๑๐๐,๐๐๐			แผนพัฒนาตำบล (พช.อ.มายอ)	อบต

รายละเอียดโครงการพัฒนา
ที่นำมาจากแผนพัฒนาหมู่บ้านและแผนพัฒนาชุมชน
(พ.ศ.๒๕๖๖-๒๕๗๐)
องค์การบริหารส่วนตำบลเกาะจันทร์

แบบ ผ.๐๒/๑

๒. บัญชีโครงการพัฒนาท้องถิ่น

- ก. ยุทธศาสตร์จังหวัดที่ ๒ ด้านการพัฒนาสังคม เสริมสร้างศักยภาพคน ชุมชนน่าอยู่ ทรัพยากรธรรมชาติและสิ่งแวดล้อมที่อุดมสมบูรณ์อย่างยั่งยืน
- ข. ยุทธศาสตร์การพัฒนาของ อปท. ในเขตจังหวัดที่ ๓ ด้านการจัดการทรัพยากรธรรมชาติและสิ่งแวดล้อม และส่งเสริมการท่องเที่ยวอย่างยั่งยืน
๓. ยุทธศาสตร์การพัฒนาด้านการจัดการทรัพยากรธรรมชาติและสิ่งแวดล้อม

๓.๒ แผนงานการเกษตร

ที่	โครงการ	วัตถุประสงค์	เป้าหมาย (ผลผลิตของ โครงการ)	งบประมาณและที่ผ่านมา					ตัวชี้วัด (KPI)	ผลที่คาดว่าจะ ได้รับ	ที่มาของ โครงการ	หน่วยงาน รับผิดชอบหลัก
				๒๕๖๖ (บาท)	๒๕๖๗ (บาท)	๒๕๖๘ (บาท)	๒๕๖๙ (บาท)	๒๕๗๐ (บาท)				
๑	โครงการส่งเสริมการผลิตปุ๋ยอินทรีย์ใช้เองในครัวเรือน	เพื่อส่งเสริม รักษา ดูแลสิ่งแวดล้อม	ม.๑-๕	๑๐๐,๐๐๐	๑๐๐,๐๐๐	๑๐๐,๐๐๐	๑๐๐,๐๐๐	๑๐๐,๐๐๐			แผนพัฒนาตำบล (พช.อ.มายอ)	อบต./เกษตร
๒	โครงการส่งเสริมการผลิตปุ๋ยอินทรีย์ใช้เองในครัวเรือน	เพื่อส่งเสริม รักษา ดูแลสิ่งแวดล้อม	ม.๑-๕	๓๐๐,๐๐๐	๓๐๐,๐๐๐	๓๐๐,๐๐๐	๓๐๐,๐๐๐	๓๐๐,๐๐๐			แผนพัฒนาตำบล (พช.อ.มายอ)	เกษตร
๓	โครงการอบรมสร้างจิตสำนึกให้ประชาชนเกี่ยวกับการรักษาทรัพยากรธรรมชาติและสิ่งแวดล้อม	เพื่อส่งเสริม รักษา ดูแลสิ่งแวดล้อม	ม.๑-๕	๒๐,๐๐๐	๒๐,๐๐๐	๒๐,๐๐๐	๒๐,๐๐๐	๒๐,๐๐๐			แผนพัฒนาตำบล (พช.อ.มายอ)	อบต./เกษตร

๒. บัญชีโครงการพัฒนาท้องถิ่น

รายละเอียดโครงการพัฒนา
ที่นำมาจากแผนพัฒนาหมู่บ้านและแผนพัฒนาชุมชน
(พ.ศ.๒๕๖๖-๒๕๗๐)
องค์การบริหารส่วนตำบลเกาะจันทร์

แบบ ผ.๐๒/๑

ก. ยุทธศาสตร์จังหวัดที่ ๒ ด้านการพัฒนาสังคม เสริมสร้างศักยภาพคน ชุมชนน่าอยู่ ทรัพยากรธรรมชาติและสิ่งแวดล้อมที่อุดมสมบูรณ์อย่างยั่งยืน

ข. ยุทธศาสตร์การพัฒนาของ อปท. ในเขตจังหวัดที่ ๕ ด้านการสร้างความเข้มแข็งของชุมชน สังคม ให้มีคุณภาพและยกระดับคุณภาพชีวิต

๔.ยุทธศาสตร์การพัฒนาด้านการพัฒนาสังคมและคุณภาพชีวิต

๔.๓ แผนงานสร้างความเข้มแข็งของชุมชน

ที่	โครงการ	วัตถุประสงค์	เป้าหมาย (ผลผลิตของ โครงการ)	งบประมาณและที่ผ่านมา					ตัวชี้วัด (KPI)	ผลที่คาดว่าจะ ได้รับ	ที่มาของ โครงการ	หน่วยงาน รับผิดชอบหลัก
				๒๕๖๖ (บาท)	๒๕๖๗ (บาท)	๒๕๖๘ (บาท)	๒๕๖๙ (บาท)	๒๕๗๐ (บาท)				
๑	โครงการเพิ่มศักยภาพ กลุ่มสตรี	เพื่อพัฒนาศักยภาพ สตรีตำบลเกาะจันทร์	ม.๑-๕	๔๐,๐๐๐	๔๐,๐๐๐	๔๐,๐๐๐	๔๐,๐๐๐	๔๐,๐๐๐		แผนพัฒนาตำบล (พช.อ.มายอ)	รพ.สต./อบต.	
๒	พัฒนาหมู่บ้านเศรษฐกิจ พอเพียง มั่นคง มั่งคั่ง ยั่งยืนเฉลิมพระเกียรติฯ	เพื่อพัฒนาคุณภาพ ชีวิตประชาชน	ม.๑-๕	๒๐,๐๐๐	๒๐,๐๐๐	๒๐,๐๐๐	๒๐,๐๐๐	๒๐,๐๐๐		แผนพัฒนาตำบล (พช.อ.มายอ)	พช.	

รายละเอียดโครงการพัฒนา
ที่นำมาจากแผนพัฒนาหมู่บ้านและแผนพัฒนาชุมชน
(พ.ศ.๒๕๖๖-๒๕๗๐)
องค์การบริหารส่วนตำบลเกาะจันทร์

แบบ ผ.๐๒/๑

๒. บัญชีโครงการพัฒนาท้องถิ่น

ก. ยุทธศาสตร์จังหวัดที่ ๓ ด้านการเสริมสร้างความมั่นคง พัฒนาโครงสร้างพื้นฐานและเชื่อมโยงการคมนาคม

ข. ยุทธศาสตร์การพัฒนาของ อปท. ในเขตจังหวัดที่ ๒ ด้านการพัฒนาโครงสร้างพื้นฐาน บริการสาธารณะ และการจัดการพลังงาน

๗.ยุทธศาสตร์การพัฒนาด้านโครงสร้างพื้นฐาน

๗.๑ แผนงานอุตสาหกรรมและการโยธา

ที่	โครงการ	วัตถุประสงค์	เป้าหมาย (ผลผลิตของ โครงการ)	งบประมาณและที่ผ่านมา					ตัวชี้วัด (KPI)	ผลที่คาดว่าจะ ได้รับ	ที่มาของ โครงการ	หน่วยงาน รับผิดชอบหลัก
				๒๕๖๖ (บาท)	๒๕๖๗ (บาท)	๒๕๖๘ (บาท)	๒๕๖๙ (บาท)	๒๕๗๐ (บาท)				
๑	โครงการซ่อมแซมต่อเติมบ้านครัวเรือนผู้ด้อยโอกาส	เพื่อพัฒนาคุณภาพชีวิตประชาชน	ตำบลเกาะจันทร์	๑๐๐,๐๐๐	๑๐๐,๐๐๐	๑๐๐,๐๐๐	๑๐๐,๐๐๐	๑๐๐,๐๐๐		แผนพัฒนาตำบล (พช.อ.มายอ)	ปค./อบต.	
๒	โครงการสร้างอาคารศูนย์สุขภาพชุมชน (ศสมช)	เพื่อพัฒนาคุณภาพชีวิตประชาชน	ตำบลเกาะจันทร์	๓๐๐,๐๐๐	๓๐๐,๐๐๐	๓๐๐,๐๐๐	๓๐๐,๐๐๐	๓๐๐,๐๐๐		แผนพัฒนาตำบล (พช.อ.มายอ)	รพ.สต./อบต.	
๓	โครงการซ่อมแซมต่อเติมอาคารสำหรับฝึกอาชีพ	เพื่อพัฒนาคุณภาพชีวิตประชาชน	ตำบลเกาะจันทร์	๕๐๐,๐๐๐	๕๐๐,๐๐๐	๕๐๐,๐๐๐	๕๐๐,๐๐๐	๕๐๐,๐๐๐		แผนพัฒนาตำบล (พช.อ.มายอ)	กศน.	

๒. บัญชีโครงการพัฒนาท้องถิ่น

รายละเอียดโครงการพัฒนา
ที่นำมาจากแผนพัฒนาหมู่บ้านและแผนพัฒนาชุมชน
(พ.ศ.๒๕๖๖-๒๕๗๐)
องค์การบริหารส่วนตำบลเกาะจันทร์

แบบ ผ.๐๒/๑

ก. ยุทธศาสตร์จังหวัดที่ ๓ ด้านการเสริมสร้างความมั่นคง พัฒนาโครงสร้างพื้นฐานและเชื่อมโยงการคมนาคม

ข. ยุทธศาสตร์การพัฒนาของ อปท. ในเขตจังหวัดที่ ๕ ด้านการสร้างเสริมความเข้มแข็งของชุมชน สังคม ให้มีคุณภาพ และยกระดับคุณภาพชีวิต

๘. ยุทธศาสตร์การพัฒนาด้านความมั่นคงและเสริมสร้างสันติสุข

๘.๑ แผนงานการรักษาความสงบภายใน

ที่	โครงการ	วัตถุประสงค์	เป้าหมาย (ผลผลิตของ โครงการ)	งบประมาณและที่ผ่านมา					ตัวชี้วัด (KPI)	ผลที่คาดว่าจะ ได้รับ	ที่มาของ โครงการ	หน่วยงาน รับผิดชอบหลัก
				๒๕๖๖ (บาท)	๒๕๖๗ (บาท)	๒๕๖๘ (บาท)	๒๕๖๙ (บาท)	๒๕๗๐ (บาท)				
๑	โครงการซักซ้อมแผน เผชิญเหตุประจำตำบล	เพื่อเตรียมความพร้อม รับมือกรณีเกิดเหตุต่างๆ	ม.๑-๕	๒๐,๐๐๐	๒๐,๐๐๐	๒๐,๐๐๐	๒๐,๐๐๐	๒๐,๐๐๐			แผนพัฒนาตำบล (พช.อ.มายอ)	ปค.

๒. บัญชีโครงการพัฒนาท้องถิ่น

รายละเอียดโครงการพัฒนา
แผนพัฒนาท้องถิ่น (พ.ศ. ๒๕๖๖ - ๒๕๗๐)
องค์การบริหารส่วนตำบลเกาะจันทร์

แบบ ผ.๑๒

ก. ยุทธศาสตร์จังหวัดที่ ๑ การเสริมสร้างเศรษฐกิจที่เข้มแข็ง จากฐานเกษตรอุตสาหกรรม ผลผลิตฮาลาล การค้าการบริการ และการท่องเที่ยว
ข. ยุทธศาสตร์การพัฒนาของ อปท. ในเขตจังหวัดที่ ๑ ด้านการพัฒนาเศรษฐกิจท้องถิ่นและส่งเสริมอาชีพชุมชน

๑. ยุทธศาสตร์การพัฒนาด้านการพัฒนาและเสริมสร้างความเข้มแข็งของระบบเศรษฐกิจชุมชนและการแก้ไขปัญหาความยากจน

๑.๑ แผนงานสร้างความเข้มแข็งของชุมชน

ที่	โครงการ	วัตถุประสงค์	เป้าหมาย (ผลผลิตของโครงการ)	งบประมาณ					ตัวชี้วัด (KPI)	ผลที่คาดว่าจะได้รับ	หน่วยงาน รับผิดชอบหลัก
				๒๕๖๖ (บาท)	๒๕๖๗ (บาท)	๒๕๖๘ (บาท)	๒๕๖๙ (บาท)	๒๕๗๐ (บาท)			
๑	โครงการส่งเสริมอาชีพให้แก่ชมรมผู้สูงอายุตำบลเกาะจันทร์	เพื่อส่งเสริมชมรมผู้สูงอายุในตำบลมีอาชีพ มีรายได้ และใช้เวลาว่างให้เกิดประโยชน์	ชมรมผู้สูงอายุในตำบลเกาะจันทร์	-	๒๐,๐๐๐	-	-	-	ร้อยละของผู้สูงอายุที่เข้าร่วมอบรม	ผู้สูงอายุสามารถใช้เวลาว่างให้เกิดประโยชน์และสร้างรายได้	สำนักงานปลัด
๒	โครงการส่งเสริมอาชีพ	เพื่อให้ประชาชนมีอาชีพเสริม เพิ่มรายได้ในครัวเรือน	ประชาชนตำบลเกาะจันทร์	๑๐๐,๐๐๐	๑๐๐,๐๐๐	๑๐๐,๐๐๐	๑๐๐,๐๐๐	๑๐๐,๐๐๐	ร้อยละของผู้เข้าร่วมอบรมที่มีอาชีพเสริม	ทำให้ประชาชนมีรายได้เพิ่มขึ้น	สำนักงานปลัด
๓	โครงการจัดตั้งตลาดนัดประจำตำบล / ศูนย์จำหน่ายสินค้า otop ในชุมชน	เพื่อส่งเสริมอาชีพให้ประชาชนในตำบลเกาะจันทร์ มีแหล่งจำหน่ายสินค้า	ตลาดนัดประจำตำบล	-	๑๐๐,๐๐๐	-	-	-	ร้อยละของตลาดนัดและศูนย์จำหน่ายสินค้าที่เพิ่มขึ้น	ประชาชนในตำบลมีสถานที่จำหน่ายสินค้า มีรายได้เพิ่ม ขึ้นและสามารถ พัฒนากลุ่มอาชีพต่างๆให้เป็นผลิตภัณฑ์ (OTOP) ของตำบล	สำนักงานปลัด

๒. บัญชีโครงการพัฒนาท้องถิ่น

รายละเอียดโครงการพัฒนา
แผนพัฒนาท้องถิ่น (พ.ศ. ๒๕๖๖ - ๒๕๗๐)
องค์การบริหารส่วนตำบลเกาะจันทร์

แบบ ผ.๐๒

ก. ยุทธศาสตร์จังหวัดที่ ๑ การเสริมสร้างเศรษฐกิจที่เข้มแข็ง จากฐานเกษตรอุตสาหกรรม ผลผลิตฮาลาล การค้าบริการ และการท่องเที่ยว

ข. ยุทธศาสตร์การพัฒนาของ อปท. ในเขตจังหวัดที่ ๑ ด้านการพัฒนาเศรษฐกิจท้องถิ่นและส่งเสริมอาชีพชุมชน

๑. ยุทธศาสตร์การพัฒนาด้านการพัฒนาและเสริมสร้างความเข้มแข็งของระบบเศรษฐกิจชุมชนและการแก้ไขปัญหาความยากจน

๑.๒ แผนงานการเกษตร

ที่	โครงการ	วัตถุประสงค์	เป้าหมาย (ผลผลิตของโครงการ)	งบประมาณ					ตัวชี้วัด (KPI)	ผลที่คาดว่าจะได้รับ	หน่วยงาน รับผิดชอบหลัก
				๒๕๖๖ (บาท)	๒๕๖๗ (บาท)	๒๕๖๘ (บาท)	๒๕๖๙ (บาท)	๒๕๗๐ (บาท)			
๑	โครงการส่งเสริมการปลูกผักสวนครัว	เพื่อส่งเสริมให้ประชาชนในตำบลมีอาชีพ และมีรายได้ อย่างเพียงพอ	ประชาชนตำบลเกาะจันทร์ ๕ หมู่บ้าน	-	-	๓๐,๐๐๐	-	-	ร้อยละของประชาชนที่เข้าร่วมกิจกรรม	ประชาชนมีรายได้เพิ่มขึ้นและสามารถพัฒนาเป็นกลุ่มอาชีพได้	สำนักงานปลัด
๒	โครงการส่งเสริมศูนย์ถ่ายทอดเทคโนโลยีฯ และสนับสนุนกิจกรรมทางด้านการเกษตร	เพื่อให้ประชาชนมีอาชีพ เพิ่มรายได้ และรู้จักความพอเพียงในการดำรงชีวิต	ประชาชนตำบลเกาะจันทร์ ๕ หมู่บ้าน	๑๒๐,๐๐๐	๑๒๐,๐๐๐	๑๒๐,๐๐๐	๑๒๐,๐๐๐	๑๒๐,๐๐๐	ร้อยละความพึงพอใจของการสนับสนุนกิจกรรมทางด้านการเกษตร	ประชาชนในตำบลมีอาชีพและมีรายได้เพิ่มขึ้น	สำนักงานปลัด

๒. บัญชีโครงการพัฒนาท้องถิ่น

รายละเอียดโครงการพัฒนา
แผนพัฒนาท้องถิ่น (พ.ศ. ๒๕๖๖ - ๒๕๗๐)
องค์การบริหารส่วนตำบลเกาะจันทร์

แบบ ผ.๐๒

ก. ยุทธศาสตร์จังหวัดที่ ๒ การพัฒนาสังคม เสริมสร้างศักยภาพคน ชุมชนน่าอยู่ ทรัพยากรธรรมชาติและสิ่งแวดล้อมที่อุดมสมบูรณ์อย่างยั่งยืน

ข. ยุทธศาสตร์การพัฒนาของ อปท. ในเขตจังหวัดที่ ๔ ด้านการศึกษา การกีฬา ส่งเสริมประเพณี วัฒนธรรม และภูมิปัญญาท้องถิ่น

๒.ยุทธศาสตร์การพัฒนาด้านการศึกษา ศาสนา ประเพณี วัฒนธรรม และภูมิปัญญาท้องถิ่น

๒.๑ แผนงานการศึกษา

ที่	โครงการ	วัตถุประสงค์	เป้าหมาย (ผลผลิตของโครงการ)	งบประมาณ					ตัวชี้วัด (KPI)	ผลที่คาดว่าจะได้รับ	หน่วยงาน รับผิดชอบหลัก
				๒๕๖๖ (บาท)	๒๕๖๗ (บาท)	๒๕๖๘ (บาท)	๒๕๖๙ (บาท)	๒๕๗๐ (บาท)			
๑	โครงการสนับสนุน ค่าใช้จ่ายบริหาร สถานศึกษา	เพื่อเป็นค่าใช้จ่ายบริหาร สถานศึกษา ได้แก่ - ค่าจัดการเรียนการ สอนรายหัว - ค่าหนังสือเรียน - ค่าอุปกรณ์การเรียน - ค่าเครื่องแบบนักเรียน - ค่ากิจกรรมพัฒนาผู้เรียน - ค่าอาหารกลางวัน ศพด.ลาเกาะ	เด็กปฐมวัย (อายุ ๒ - ๕ ปี)	๖๔๒,๐๐๐	๖๔๒,๐๐๐	๖๔๒,๐๐๐	๖๔๒,๐๐๐	๖๔๒,๐๐๐	เด็กปฐมวัย อายุ ๒ - ๕ ปี ได้รับสื่อการ เรียนการสอนรายหัว และอาหาร กลางวันครบทุกคน	เด็กอายุ ๒ - ๕ ปี ได้รับสื่อการเรียน การสอนรายหัวและ อาหารกลางวันครบ ทุกคน เด็กอายุ ๓-๕ ปีได้รับ หนังสือเรียน, อุปกรณ์การเรียน, เครื่องแบบนักเรียน, กิจกรรมพัฒนาผู้เรียน	กองการศึกษา

๒. บัญชีโครงการพัฒนาท้องถิ่น

รายละเอียดโครงการพัฒนา
แผนพัฒนาท้องถิ่น (พ.ศ. ๒๕๖๖ - ๒๕๗๐)

แบบ ผ.๐๒

องค์การบริหารส่วนตำบลเกาะจันทร์

ก. ยุทธศาสตร์จังหวัดที่ ๒ การพัฒนาสังคม เสริมสร้างศักยภาพคน ชุมชนน่าอยู่ ทรัพยากรธรรมชาติและสิ่งแวดล้อมที่อุดมสมบูรณ์อย่างยั่งยืน

ข. ยุทธศาสตร์การพัฒนาของ อปท. ในเขตจังหวัดที่ ๔ ด้านการศึกษา การกีฬา ส่งเสริมประเพณี วัฒนธรรม และภูมิปัญญาท้องถิ่น

๒.ยุทธศาสตร์การพัฒนาด้านการศึกษา ศาสนา ประเพณี วัฒนธรรม และภูมิปัญญาท้องถิ่น

๒.๑ แผนงานการศึกษา

ที่	โครงการ	วัตถุประสงค์	เป้าหมาย (ผลผลิตของโครงการ)	งบประมาณ					ตัวชี้วัด (KPI)	ผลที่คาดว่าจะ ได้รับ	หน่วยงาน รับผิดชอบหลัก
				๒๕๖๖ (บาท)	๒๕๖๗ (บาท)	๒๕๖๘ (บาท)	๒๕๖๙ (บาท)	๒๕๗๐ (บาท)			
๒	โครงการสนับสนุน อาหารกลางวันโรงเรียน ในตำบลเกาะจันทร์	เพื่อจ่ายเป็นค่าอาหาร กลางวันโรงเรียนในตำบล เกาะจันทร์	เด็กนักเรียนโรงเรียน ในตำบลเกาะจันทร์	๑,๘๐๖,๐๐๐	๑,๘๐๖,๐๐๐	๑,๘๐๖,๐๐๐	๑,๘๐๖,๐๐๐	๑,๘๐๖,๐๐๐	เด็กนักเรียนโรงเรียน ในตำบลเกาะจันทร์ ได้รับอาหารกลางวัน ร้อยละ ๑๐๐	เด็กนักเรียนโรงเรียน ได้รับประทาน อาหารกลางวันอย่าง ทั่วถึงและถูกหลัก โภชนาการ	กองการศึกษา
๓	โครงการอาหารเสริม (นม) โรงเรียน	เพื่อจ่ายเป็นค่าอาหาร อาหารเสริม(นม)โรงเรียน ให้แก่โรงเรียนในตำบล เกาะจันทร์ เพื่อให้เด็กมี พัฒนาการทางด้าน ร่างกาย และสติปัญญาที่ แข็งแรง สมบูรณ์	รร.เกาะจันทร์ รร.คลองช้าง รร.แขนท้าว ศพด.บ้านลาเกาะ	๑,๐๖๐,๘๐๐	๑,๐๖๐,๘๐๐	๑,๐๖๐,๘๐๐	๑,๐๖๐,๘๐๐	๑,๐๖๐,๘๐๐	เด็กนักเรียนโรงเรียน ในตำบลเกาะจันทร์ ได้รับอาหารเสริม (นม) โรงเรียน ร้อย ละ ๑๐๐	เด็กมีพัฒนาการ ทางด้านร่างกาย และสติปัญญาที่ แข็งแรง สมบูรณ์	กองการศึกษา

๒. บัญชีโครงการพัฒนาท้องถิ่น

รายละเอียดโครงการพัฒนา
แผนพัฒนาท้องถิ่น (พ.ศ. ๒๕๖๖ - ๒๕๗๐)

แบบ ผ.๐๒

องค์การบริหารส่วนตำบลเกาะจันทร์

ก. ยุทธศาสตร์จังหวัดที่ ๒ การพัฒนาสังคม เสริมสร้างศักยภาพคน ชุมชนน่าอยู่ ทรัพยากรธรรมชาติและสิ่งแวดล้อมที่อุดมสมบูรณ์อย่างยั่งยืน

ข. ยุทธศาสตร์การพัฒนาของ อปท. ในเขตจังหวัดที่ ๔ ด้านการศึกษา การกีฬา ส่งเสริมประเพณี วัฒนธรรม และภูมิปัญญาท้องถิ่น

๒.ยุทธศาสตร์การพัฒนาด้านการศึกษา ศาสนา ประเพณี วัฒนธรรม และภูมิปัญญาท้องถิ่น

๒.๑ แผนงานการศึกษา

ที่	โครงการ	วัตถุประสงค์	เป้าหมาย (ผลผลิตของโครงการ)	งบประมาณ					ตัวชี้วัด (KPI)	ผลที่คาดว่าจะ ได้รับ	หน่วยงาน รับผิดชอบหลัก
				๒๕๖๖ (บาท)	๒๕๖๗ (บาท)	๒๕๖๘ (บาท)	๒๕๖๙ (บาท)	๒๕๗๐ (บาท)			
๔	โครงการฝึกอบรมพัฒนาจัดทำหลักสูตรปฐมวัย	เพื่อปรับปรุงหลักสูตรของ ศพด.ให้สอดคล้องกับหลักสูตรแกนกลางการศึกษาขั้นพื้นฐาน และสอดคล้องกับนโยบายของท้องถิ่นให้ทันสมัยและเป็นปัจจุบัน	ครู ผู้ดูแลเด็กและบุคลากรทางการศึกษา	๒๐,๐๐๐	-	๒๐,๐๐๐	-	๒๐,๐๐๐	ร้อยละ ๙๐ ความสอดคล้องหลักสูตรของ ศพด.กับหลักสูตรแกนกลางการศึกษาขั้นพื้นฐาน และนโยบายของท้องถิ่น	ศพด.มีหลักสูตรที่สอดคล้องกับท้องถิ่น - ครูและบุคลากรทางการศึกษามีศักยภาพเป็นครูมืออาชีพ	กองการศึกษา
๕	โครงการทัศนศึกษาเพื่อการเรียนรู้ศูนย์พัฒนาเด็กเล็ก	เพื่อให้เด็กเล็กมีทักษะชีวิตจากประสบการณ์ตรง โดยมีพ่อแม่ร่วมรับรู้และเข้าใจ	เด็กปฐมวัย	๗๐,๐๐๐	๗๐,๐๐๐	๗๐,๐๐๐	๗๐,๐๐๐	๗๐,๐๐๐	ร้อยละความพึงพอใจของผู้ปกครองที่เข้าร่วมกิจกรรมกับเด็ก	เด็กเกิดทักษะชีวิตจากประสบการณ์ตรง	กองการศึกษา
๖	โครงการศูนย์พัฒนาเด็กเล็กพอเพียงตามรอยพ่อหลวง	เพื่อสร้างจิตสำนึกการเกษตรตามหลักปรัชญาเศรษฐกิจพอเพียง	นักเรียนในศพด.ทุกคน	-	๕๐,๐๐๐	-	๕๐,๐๐๐	-	ร้อยละ ๘๐ ของเด็กนักเรียนมีความเข้าใจปรัชญาเศรษฐกิจพอเพียง	เด็กนักเรียนมีจิตสำนึกการเกษตรตามหลักปรัชญาเศรษฐกิจพอเพียง	กองการศึกษา

๒. บัญชีโครงการพัฒนาท้องถิ่น

รายละเอียดโครงการพัฒนา
แผนพัฒนาท้องถิ่น (พ.ศ. ๒๕๖๖ - ๒๕๗๐)
องค์การบริหารส่วนตำบลเกาะจันทร์

แบบ ผ.๐๒

ก. ยุทธศาสตร์จังหวัดที่ ๒ การพัฒนาสังคม เสริมสร้างศักยภาพคน ชุมชนน่าอยู่ ทริพยากรธรรมชาติและสิ่งแวดล้อมที่อุดมสมบูรณ์อย่างยั่งยืน

ข. ยุทธศาสตร์การพัฒนาของ อปท. ในเขตจังหวัดที่ ๔ ด้านการศึกษา การกีฬา ส่งเสริมประเพณี วัฒนธรรม และภูมิปัญญาท้องถิ่น

๒.ยุทธศาสตร์การพัฒนาด้านการศึกษา ศาสนา ประเพณี วัฒนธรรม และภูมิปัญญาท้องถิ่น

๒.๑ แผนงานการศึกษา

ที่	โครงการ	วัตถุประสงค์	เป้าหมาย (ผลผลิตของโครงการ)	งบประมาณ					ตัวชี้วัด (KPI)	ผลที่คาดว่าจะ ได้รับ	หน่วยงาน รับผิดชอบหลัก
				๒๕๖๖ (บาท)	๒๕๖๗ (บาท)	๒๕๖๘ (บาท)	๒๕๖๙ (บาท)	๒๕๗๐ (บาท)			
๗	โครงการป้องกันการ จมน้ำในเด็กปฐมวัย	เพื่อให้เด็กเรียนรู้การเอา ตัวรอดเมื่อตกลงไปในน้ำ	เด็กปฐมวัย	-	๒๐,๐๐๐ สปสช.	-	๒๐,๐๐๐ สปสช.	-	ร้อยละ ๙๐ เด็ก สามารถเอาตัวรอด จากการจมน้ำ	เด็กสามารถเอาตัว รอดเมื่อตกลงไปในน้ำ	กองการศึกษา
๘	โครงการส่งเสริมการ เรียนรู้ในเด็กปฐมวัยให้วิธี เอาตัวรอดเมื่อติดอยู่ใน รถยนต์ของศพด.ลาเกาะ	เพื่อให้เด็กเรียนรู้วิธีการ เอาตัวรอดเมื่อติดอยู่ในรถ	เด็กปฐมวัย	-	๑๕,๐๐๐ สปสช.	-	๑๕,๐๐๐ สปสช.	-	ร้อยละ ๑๐๐ เด็ก สามารถเอาตัวรอด เมื่อติดอยู่ในรถ	เด็กสามารถเรียนรู้ วิธีการเอาตัวรอด เมื่อติดอยู่ในรถ	กองการศึกษา
๙	โครงการฝึกซ้อมสำหรับ ป้องกันภัยต่างๆของ ศูนย์พัฒนาเด็กเล็ก	เพื่อให้เด็กได้เรียนรู้ภัย ต่างๆใกล้ตัว	ศพด.ลาเกาะ	๑๐,๐๐๐ สปสช.	๑๐,๐๐๐ สปสช.	๑๐,๐๐๐ สปสช.	๑๐,๐๐๐ สปสช.	๑๐,๐๐๐ สปสช.	ร้อยละ ๙๐ ของ เด็กที่เข้ารับการ ฝึกอบรม สามารถรู้ ถึงภัยต่างๆใกล้ตัว	เด็กรู้จักภัยต่างๆใกล้ ตัวและเกิดความ ระมัดระวังตนเอง	กองการศึกษา
๑๐	โครงการหนูน้อย ศพด. ลาเกาะ Smart Kids	เพื่อให้เด็กได้รับวัคซีนครบ เกณฑ์ที่กำหนด และมี พัฒนาการสมวัย	ศพด.ลาเกาะ	๕๓๐๐๐ สปสช.	๕๓๐๐๐ สปสช.	๕๓๐๐๐ สปสช.	๕๓๐๐๐ สปสช.	๕๓๐๐๐ สปสช.	ร้อยละ ๘๕ เด็ก ได้รับวัคซีนตาม กำหนด	เด็กได้รับวัคซีนครบ เกณฑ์ที่กำหนด และ มีภาวะโภชนาการที่ สมส่วน	กองการศึกษา

๒. บัญชีโครงการพัฒนาท้องถิ่น

รายละเอียดโครงการพัฒนา
แผนพัฒนาท้องถิ่น (พ.ศ. ๒๕๖๖ - ๒๕๗๐)

แบบ ผ.๐๒

องค์การบริหารส่วนตำบลเกาะจันทร์

ก. ยุทธศาสตร์จังหวัดที่ ๒ การพัฒนาสังคม เสริมสร้างศักยภาพคน ชุมชนน่าอยู่ ทรัพยากรธรรมชาติและสิ่งแวดล้อมที่อุดมสมบูรณ์อย่างยั่งยืน

ข. ยุทธศาสตร์การพัฒนาของ อปท. ในเขตจังหวัดที่ ๔ ด้านการศึกษา การกีฬา ส่งเสริมประเพณี วัฒนธรรม และภูมิปัญญาท้องถิ่น

๒.ยุทธศาสตร์การพัฒนาด้านการศึกษา ศาสนา ประเพณี วัฒนธรรม และภูมิปัญญาท้องถิ่น

๒.๑ แผนงานการศึกษา

ที่	โครงการ	วัตถุประสงค์	เป้าหมาย (ผลผลิตของโครงการ)	งบประมาณ					ตัวชี้วัด (KPI)	ผลที่คาดว่าจะได้รับ	หน่วยงาน รับผิดชอบหลัก
				๒๕๖๖ (บาท)	๒๕๖๗ (บาท)	๒๕๖๘ (บาท)	๒๕๖๙ (บาท)	๒๕๗๐ (บาท)			
๑๑	โครงการวันเด็กแห่งชาติระดับอำเภอ	เพื่อส่งเสริมสนับสนุนการพัฒนาเด็กในพื้นที่ที่มีความกล้าแสดงออก และมีความคิดสร้างสรรค์	เด็กนักเรียนเยาวชนและประชาชนทั่วไปในพื้นที่ตำบลเกาะจันทร์	๓๐,๐๐๐	๓๐,๐๐๐	๓๐,๐๐๐	๓๐,๐๐๐	๓๐,๐๐๐	ร้อยละของเด็กที่เข้าร่วมโครงการ	เด็กได้รับการส่งเสริมสนับสนุนการพัฒนา มีความกล้าแสดงออก และมีความคิดสร้างสรรค์	กองการศึกษา
๑๒	โครงการเผยแพร่ผลงานทางวิชาการและส่งเสริมพัฒนาผู้เรียน	เพื่อเผยแพร่ผลงานทางวิชาการให้มีคุณภาพส่งเสริม	เด็กนักเรียนในศพด.	-	๕๐,๐๐๐	-	๕๐,๐๐๐	-	ร้อยละของผลงานด้านวิชาการที่เผยแพร่ให้สาธารณชนได้ทราบ	ศพด.มีผลงานด้านวิชาการเผยแพร่ให้สาธารณชนได้ทราบ	กองการศึกษา
๑๓	โครงการส่งเสริมกิจกรรมพัฒนาทักษะและการเรียนรู้เด็กและเยาวชน	เพื่อให้เด็กและเยาวชนได้ตระหนักถึงคุณค่าความสำคัญของตนเองให้มีพื้นที่สร้างสรรค์และกิจกรรมส่งเสริมการเรียนรู้สำหรับเด็กและเยาวชน	เด็กนักเรียนเยาวชนและประชาชนทั่วไปในพื้นที่ตำบลเกาะจันทร์	๒๕๐,๐๐๐	๒๕๐,๐๐๐	๒๕๐,๐๐๐	๒๕๐,๐๐๐	๒๕๐,๐๐๐	ร้อยละ ๘๐ ความพึงพอใจผู้เข้าร่วมโครงการ	ตระหนักถึงคุณค่าความสำคัญของตนเอง มีพื้นที่สร้างสรรค์และกิจกรรมส่งเสริมการเรียนรู้สำหรับเด็กและเยาวชน	กองการศึกษา

๒. บัญชีโครงการพัฒนาท้องถิ่น

รายละเอียดโครงการพัฒนา
แผนพัฒนาท้องถิ่น (พ.ศ. ๒๕๖๖ - ๒๕๗๐)

แบบ ผ.๐๒

องค์การบริหารส่วนตำบลเกาะจันทร์

ก. ยุทธศาสตร์จังหวัดที่ ๒ การพัฒนาสังคม เสริมสร้างศักยภาพคน ชุมชนน่าอยู่ ทริพยากรธรรมชาติและสิ่งแวดล้อมที่อุดมสมบูรณ์อย่างยั่งยืน

ข. ยุทธศาสตร์การพัฒนาของ อปท. ในเขตจังหวัดที่ ๔ ด้านการศึกษา การกีฬา ส่งเสริมประเพณี วัฒนธรรม และภูมิปัญญาท้องถิ่น

๒.ยุทธศาสตร์การพัฒนาด้านการศึกษา ศาสนา ประเพณี วัฒนธรรม และภูมิปัญญาท้องถิ่น

๒.๑ แผนงานการศึกษา

ที่	โครงการ	วัตถุประสงค์	เป้าหมาย (ผลผลิตของโครงการ)	งบประมาณ					ตัวชี้วัด (KPI)	ผลที่คาดว่าจะ จะได้รับ	หน่วยงาน รับผิดชอบหลัก
				๒๕๖๖ (บาท)	๒๕๖๗ (บาท)	๒๕๖๘ (บาท)	๒๕๖๙ (บาท)	๒๕๗๐ (บาท)			
๑๔	โครงการเสริมทักษะภาษาอังกฤษให้แก่เด็กและเยาวชน	เพื่อให้เด็กนักเรียนมีทักษะในการใช้ภาษาอังกฤษ เพื่อใช้ในชีวิตประจำวัน	เด็กและเยาวชนในตำบลเกาะจันทร์	-	-	๓๐,๐๐๐	-	-	เด็กและเยาวชนร้อยละ ๖๐ มีความสนใจเข้าร่วมโครงการ	เด็กและเยาวชนมีพัฒนาการด้านการสื่อสารภาษาอังกฤษที่ดีขึ้น	กองการศึกษา
๑๕	โครงการส่งเสริมการสอนอัลกุรอาน	เพื่อให้มีความรู้ความเข้าใจหลักการอ่านอัลกุรอานที่ถูกต้อง	เด็ก/เยาวชน และประชาชนตำบล	๔๐,๐๐๐	๔๐,๐๐๐	๔๐,๐๐๐	๔๐,๐๐๐	๔๐,๐๐๐	ร้อยละ ๘๐ เด็กมีความเข้าใจหลักการอ่านอัลกุรอานที่ถูกต้อง	เด็ก/เยาวชน และประชาชนมีทักษะและถูกต้องการอ่านอัลกุรอาน	กองการศึกษา
๑๖	โครงการส่งเสริมนิสัยรักการอ่าน	เพื่อให้มีสถานที่อ่านหนังสือ ยกระดับคุณภาพแหล่งเรียนรู้และสื่อการอ่านเพื่อการเรียนรู้ของชุมชน	เด็กเยาวชนและประชาชนทั่วไปในพื้นที่ตำบลเกาะจันทร์	๕๐,๐๐๐	๕๐,๐๐๐	๕๐,๐๐๐	๕๐,๐๐๐	๕๐,๐๐๐	ร้อยละ ๗๐ เด็กและเยาวชนสามารถอ่านออกเขียนได้	เด็กเยาวชนและประชาชนมีสถานที่อ่านหนังสือ	กองการศึกษา
๑๗	โครงการอนุรักษ์สืบสานภูมิปัญญาท้องถิ่น	เพื่อให้เด็กรู้จักภูมิปัญญาท้องถิ่นด้านต่างๆ	เด็กนักเรียนในศพด.ทุกคน	๕,๐๐๐	๕,๐๐๐	๕,๐๐๐	๕,๐๐๐	๕,๐๐๐	ร้อยละ ๘๐ เด็กสามารถเรียนรู้ภูมิปัญญาท้องถิ่น	เด็กรู้จักภูมิปัญญาท้องถิ่นด้านต่างๆ	กองการศึกษา

๒. บัญชีโครงการพัฒนาท้องถิ่น

รายละเอียดโครงการพัฒนา
แผนพัฒนาท้องถิ่น (พ.ศ. ๒๕๖๖ - ๒๕๗๐)

แบบ ผ.๐๒

องค์การบริหารส่วนตำบลเกาะจันทร์

ก. ยุทธศาสตร์จังหวัดที่ ๒ การพัฒนาสังคม เสริมสร้างศักยภาพคน ชุมชนน่าอยู่ ทรัพยากรธรรมชาติและสิ่งแวดล้อมที่อุดมสมบูรณ์อย่างยั่งยืน

ข. ยุทธศาสตร์การพัฒนาของ อปท. ในเขตจังหวัดที่ ๔ ด้านการศึกษา การกีฬา ส่งเสริมประเพณี วัฒนธรรม และภูมิปัญญาท้องถิ่น

๒.ยุทธศาสตร์การพัฒนาด้านการศึกษา ศาสนา ประเพณี วัฒนธรรม และภูมิปัญญาท้องถิ่น

๒.๑ แผนงานการศึกษา

ที่	โครงการ	วัตถุประสงค์	เป้าหมาย (ผลผลิตของโครงการ)	งบประมาณ					ตัวชี้วัด (KPI)	ผลที่คาดว่าจะได้รับ	หน่วยงาน รับผิดชอบหลัก
				๒๕๖๖ (บาท)	๒๕๖๗ (บาท)	๒๕๖๘ (บาท)	๒๕๖๙ (บาท)	๒๕๗๐ (บาท)			
๑๘	โครงการปฐมนิเทศและ ประชุมผู้ปกครอง	เพื่อสร้างความสัมพันธ์ อันดีระหว่างผู้ปกครอง กับศูนย์พัฒนาเด็กเล็ก	ผู้ปกครอง,เด็ก นักเรียน ศพด.ลา เกาะ	๑๐,๐๐๐	๑๐,๐๐๐	๑๐,๐๐๐	๑๐,๐๐๐	๑๐,๐๐๐	ร้อยละ ๖๐ ผู้ปกครองที่เข้าร่วม โครงการ	ผู้ปกครองเด็ก นักเรียนมีความเข้าใจ ในการบริหารจัดการ และได้เข้ามามีส่วน ร่วมในการพัฒนา กระบวนการเรียน การสอน	กองการศึกษา
๑๙	โครงการเพิ่ม ประสิทธิภาพของ คณะกรรมการ สถานศึกษาและครูผู้ดูแล เด็ก	เพื่อให้คณะกรรมการ สถานศึกษาและ คณะกรรมการบริหาร สถานศึกษาและครูผู้ดูแลเด็ก พนักงานจ้างและผู้ที่เกี่ยวข้อง ได้รับการพัฒนา เพิ่มประสิทธิภาพ	คณะกรรมการ สถานศึกษาและค กก.บริหาร ครู บุคลากรทางการ ศึกษาและผู้ที่เกี่ยวข้อง	๑๐๐,๐๐๐	๑๐๐,๐๐๐	๑๐๐,๐๐๐	๑๐๐,๐๐๐	๑๐๐,๐๐๐	ร้อยละ ๘๐ ผู้เข้าร่วม โครงการ ผ่านการ ประเมิน	คณะกรรมการ สถานศึกษาและค กก.บริหาร ศพด. ครู ผู้ดูแลเด็ก พนักงาน จ้างและผู้ที่เกี่ยวข้อง ได้รับการพัฒนา มี ประสิทธิภาพ	กองการศึกษา

๒. บัญชีโครงการพัฒนาท้องถิ่น

รายละเอียดโครงการพัฒนา
แผนพัฒนาท้องถิ่น (พ.ศ. ๒๕๖๖ - ๒๕๗๐)

แบบ ผ.๐๒

องค์การบริหารส่วนตำบลเกาะจันทร์

ก. ยุทธศาสตร์จังหวัดที่ ๒ การพัฒนาสังคม เสริมสร้างศักยภาพคน ชุมชนน่าอยู่ ทริพยากรธรรมชาติและสิ่งแวดล้อมที่อุดมสมบูรณ์อย่างยั่งยืน

ข. ยุทธศาสตร์การพัฒนาของ อปท. ในเขตจังหวัดที่ ๔ ด้านการศึกษา การกีฬา ส่งเสริมประเพณี วัฒนธรรม และภูมิปัญญาท้องถิ่น

๒.ยุทธศาสตร์การพัฒนาด้านการศึกษา ศาสนา ประเพณี วัฒนธรรม และภูมิปัญญาท้องถิ่น

๒.๑ แผนงานการศึกษา

ที่	โครงการ	วัตถุประสงค์	เป้าหมาย (ผลผลิตของโครงการ)	งบประมาณ					ตัวชี้วัด (KPI)	ผลที่คาดว่าจะ ได้รับ	หน่วยงาน รับผิดชอบหลัก
				๒๕๖๖ (บาท)	๒๕๖๗ (บาท)	๒๕๖๘ (บาท)	๒๕๖๙ (บาท)	๒๕๗๐ (บาท)			
๒๐	โครงการพัฒนาและปรับปรุงระบบการจัดการเรียนการสอนออนไลน์ของสถานศึกษา	เพื่อปรับปรุงระบบการเรียนการสอนออนไลน์รองรับการเรียนการสอนในช่วงสถานการณ์การแพร่ระบาดของโรคติดเชื้อไวรัสโคโรนา (covid-๑๙)	ครูและบุคลากรทางการศึกษา ของ สพด.ลาเกาะ	๑๐,๐๐๐	๑๐,๐๐๐	๑๐,๐๐๐	๑๐,๐๐๐	๑๐,๐๐๐	การพัฒนาระบบการเรียนการสอนออนไลน์	ระบบการเรียนการสอนออนไลน์ในสถานการณ์ของการแพร่ระบาดของโรคติดเชื้อไวรัสโคโรนา (covid-๑๙) มีประสิทธิภาพมากขึ้น	กองการศึกษา
๒๑	โครงการพัฒนาศักยภาพครูและบุคลากรทางการศึกษา	เพื่อพัฒนาและเพิ่มศักยภาพของครูและบุคลากรทางการศึกษาสามารถจัดทำวิจัยและนวัตกรรมทางการศึกษาที่ถูกต้องและให้เป็นผู้เชี่ยวชาญและครูมืออาชีพ	ครูและบุคลากรทางการศึกษา	-	๕,๐๐๐	-	๕,๐๐๐	-	ร้อยละ ๘๐ ครูและบุคลากรทางการศึกษา ได้รับการพัฒนาศักยภาพ	ครูและบุคลากรทางการศึกษาเป็นผู้เชี่ยวชาญและครูมืออาชีพ	กองการศึกษา

๒. บัญชีโครงการพัฒนาท้องถิ่น

รายละเอียดโครงการพัฒนา
แผนพัฒนาท้องถิ่น (พ.ศ. ๒๕๖๖ - ๒๕๗๐)

แบบ ผ.๐๒

องค์การบริหารส่วนตำบลเกาะจันทร์

ก. ยุทธศาสตร์จังหวัดที่ ๒ การพัฒนาสังคม เสริมสร้างศักยภาพคน ชุมชนน่าอยู่ ทรัพยากรธรรมชาติและสิ่งแวดล้อมที่อุดมสมบูรณ์อย่างยั่งยืน

ข. ยุทธศาสตร์การพัฒนาของ อปท. ในเขตจังหวัดที่ ๔ ด้านการศึกษา การกีฬา ส่งเสริมประเพณี วัฒนธรรม และภูมิปัญญาท้องถิ่น

๒.ยุทธศาสตร์การพัฒนาด้านการศึกษา ศาสนา ประเพณี วัฒนธรรม และภูมิปัญญาท้องถิ่น

๒.๑ แผนงานการศึกษา

ที่	โครงการ	วัตถุประสงค์	เป้าหมาย (ผลผลิตของโครงการ)	งบประมาณ					ตัวชี้วัด (KPI)	ผลที่คาดว่าจะได้รับ	หน่วยงาน รับผิดชอบหลัก
				๒๕๖๖ (บาท)	๒๕๖๗ (บาท)	๒๕๖๘ (บาท)	๒๕๖๙ (บาท)	๒๕๗๐ (บาท)			
๒๒	โครงการปรับปรุงภูมิทัศน์ศูนย์พัฒนาเด็กเล็ก	เพื่อให้ ศพด.มีความน่าอยู่ และปลอดภัย	ศูนย์พัฒนาเด็กเล็กบ้านลาเกาะ	-	๑๐,๐๐๐	-	-	-	ศูนย์พัฒนาเด็กเล็กได้รับการปรับปรุงภูมิทัศน์	ศูนย์พัฒนาเด็กเล็กมีความน่าอยู่ สวยงาม ร่มรื่นมากขึ้น	กองการศึกษา
๒๓	โครงการปรับปรุงซ่อมแซมศูนย์พัฒนาเด็กเล็กสังกัด อบต.	เพื่อให้เด็กมีความเป็นอยู่ที่ปลอดภัย	อาคารและห้องเรียน ศพด.ลาเกาะ	๑๐๐,๐๐๐	๑๐๐,๐๐๐	๑๐๐,๐๐๐	๑๐๐,๐๐๐	๑๐๐,๐๐๐	ศูนย์พัฒนาเด็กเล็กได้รับการปรับปรุงซ่อมแซม	อาคารศูนย์พัฒนาเด็กเล็กมีความปลอดภัยและสร้างความปลอดภัยในแก่เด็ก	กองการศึกษา
๒๔	โครงการปรับปรุงซ่อมแซมสนามเด็กเล่นสร้างปัญญา	เพื่อให้เด็กได้เรียนรู้สิ่งต่าง ๆ นอกห้องเรียน นำเอาธรรมชาติรอบตัวมาเป็นเครื่องเล่น ได้พัฒนาศักยภาพของตัวเอง	สนามเด็กเล่นสร้างปัญญา ศพด.ลาเกาะ	-	๒๐,๐๐๐	-	-	๒๐,๐๐๐	สนามเด็กเล่นสร้างปัญญา ศพด.ลาเกาะที่ได้รับการปรับปรุงซ่อมแซม	เด็กๆสามารถใช้สนามเด็กเล่นสร้างปัญญาเพื่อการละเล่นให้เกิดปัญญา	กองการศึกษา

๒. บัญชีโครงการพัฒนาท้องถิ่น

รายละเอียดโครงการพัฒนา
แผนพัฒนาท้องถิ่น (พ.ศ. ๒๕๖๖ - ๒๕๗๐)
องค์การบริหารส่วนตำบลเกาะจันทร์

แบบ ผ.๐๒

ก. ยุทธศาสตร์จังหวัดที่ ๒ การพัฒนาสังคม เสริมสร้างศักยภาพคน ชุมชนน่าอยู่ ทรัพยากรธรรมชาติและสิ่งแวดล้อมที่อุดมสมบูรณ์อย่างยั่งยืน

ข. ยุทธศาสตร์การพัฒนาของ อปท. ในเขตจังหวัดที่ ๔ ด้านการศึกษา การกีฬา ส่งเสริมประเพณี วัฒนธรรม และภูมิปัญญาท้องถิ่น

๒.ยุทธศาสตร์การพัฒนาด้านการศึกษา ศาสนา ประเพณี วัฒนธรรม และภูมิปัญญาท้องถิ่น

๒.๑ แผนงานการศึกษา

ที่	โครงการ	วัตถุประสงค์	เป้าหมาย (ผลผลิตของโครงการ)	งบประมาณ					ตัวชี้วัด (KPI)	ผลที่คาดว่าจะ ได้รับ	หน่วยงาน รับผิดชอบหลัก
				๒๕๖๖ (บาท)	๒๕๖๗ (บาท)	๒๕๖๘ (บาท)	๒๕๖๙ (บาท)	๒๕๗๐ (บาท)			
๒๕	โครงการจัดซื้อเครื่องเล่นสนามศูนย์พัฒนาเด็กเล็ก	เพื่อส่งเสริมพัฒนาการทางการด้านร่างกายสำหรับเด็กผ่านกระบวนการเล่น	ศูนย์พัฒนาเด็กเล็ก	-	-	๑๕๐,๐๐๐	-	-	เครื่องเล่นสนามที่ได้มาตรฐาน	เด็กได้เล่นเครื่องเล่นสนามที่ได้มาตรฐานเหมาะสมกับวัย	กองการศึกษา
๒๖	โครงการจ้างเหมาบริการรถรับ-ส่ง นักเรียน	เพื่อเป็นการสงเคราะห์และพัฒนาคุณภาพชีวิตเด็ก	ศูนย์พัฒนาเด็กเล็ก	๑๐๐,๐๐๐	๑๐๐,๐๐๐	๑๐๐,๐๐๐	๑๐๐,๐๐๐	๑๐๐,๐๐๐	ร้อยละ ๘๐ เด็กในศพด.ได้รับการสงเคราะห์ในการรับ-ส่ง	เด็กในศพด.ได้รับการสงเคราะห์และพัฒนาคุณภาพชีวิต	กองการศึกษา

๒. บัญชีโครงการพัฒนาท้องถิ่น

รายละเอียดโครงการพัฒนา
แผนพัฒนาท้องถิ่น (พ.ศ. ๒๕๖๖ - ๒๕๗๐)

แบบ ผ.๐๒

องค์การบริหารส่วนตำบลเกาะจันทร์

ก. ยุทธศาสตร์จังหวัดที่ ๒ การพัฒนาสังคม เสริมสร้างศักยภาพคน ชุมชนน่าอยู่ ทรัพยากรธรรมชาติและสิ่งแวดล้อมที่อุดมสมบูรณ์อย่างยั่งยืน

ข. ยุทธศาสตร์การพัฒนาของ อปท. ในเขตจังหวัดที่ ๔ ด้านการศึกษา การกีฬา ส่งเสริมประเพณี วัฒนธรรม และภูมิปัญญาท้องถิ่น

๒.ยุทธศาสตร์การพัฒนาด้านการศึกษา ศาสนา ประเพณี วัฒนธรรม และภูมิปัญญาท้องถิ่น

๒.๒ แผนงานการศึกษา วัฒนธรรม และนันทนาการ

ที่	โครงการ	วัตถุประสงค์	เป้าหมาย (ผลผลิตของโครงการ)	งบประมาณ					ตัวชี้วัด (KPI)	ผลที่คาดว่าจะได้รับ	หน่วยงาน รับผิดชอบหลัก
				๒๕๖๖ (บาท)	๒๕๖๗ (บาท)	๒๕๖๘ (บาท)	๒๕๖๙ (บาท)	๒๕๗๐ (บาท)			
๑	โครงการประเพณีกวนอาชู รอสัมพันธ์ตำบลเกาะจันทร์	เพื่อให้มีความรู้และ ตระหนักถึงความสำคัญ ของวัฒนธรรมในท้องถิ่น ร่วมสืบทอดและสืบสาน ประเพณีท้องถิ่น	เด็ก เยาวชนและ ประชาชนในตำบล เกาะจันทร์	๓๐,๐๐๐	๓๐,๐๐๐	๓๐,๐๐๐	๓๐,๐๐๐	๓๐,๐๐๐	ร้อยละ ๘๐ ของ ผู้ร่วมโครงการ	เด็ก เยาวชนและ ประชาชนมีความรู้ และตระหนักถึง ความสำคัญของ วัฒนธรรมในท้องถิ่น	กองการศึกษา
๒	โครงการเมาลิดกลาง สัมพันธ์ตำบลเกาะจันทร์	เพื่อให้สังคมได้เรียนรู้ ประวัติศาสตร์อิสลามและ ได้รำลึกถึงคุณูปการของ ท่านศาสดา	เด็ก เยาวชนและ ประชาชนในตำบล เกาะจันทร์	๔๐,๐๐๐	๔๐,๐๐๐	๔๐,๐๐๐	๔๐,๐๐๐	๔๐,๐๐๐	ร้อยละ ๘๐ ของ ผู้ร่วมโครงการ	เด็ก เยาวชน มีความรู้ เกี่ยวกับ ประวัติศาสตร์ อิสลามและได้รำลึก ถึงคุณูปการของท่าน ศาสดา	กองการศึกษา
๓	โครงการประเพณีละศีลอด รอมฎอนสัมพันธ์	เพื่อให้มีความรู้และ ตระหนักในความสำคัญ และความประเสริฐของ เดือนรอมฎอน	เด็ก เยาวชนและ ประชาชนในตำบล เกาะจันทร์	๔๐,๐๐๐	๔๐,๐๐๐	๔๐,๐๐๐	๔๐,๐๐๐	๔๐,๐๐๐	ร้อยละ ๘๐ ของ ผู้ร่วมโครงการ	มีความรู้และตระหนัก ในความสำคัญและ ความประเสริฐของ เดือนรอมฎอน	กองการศึกษา

๒. บัญชีโครงการพัฒนาท้องถิ่น

รายละเอียดโครงการพัฒนา
แผนพัฒนาท้องถิ่น (พ.ศ. ๒๕๖๖ - ๒๕๗๐)

แบบ ผ.๐๒

องค์การบริหารส่วนตำบลเกาะจันทร์

ก. ยุทธศาสตร์จังหวัดที่ ๒ การพัฒนาสังคม เสริมสร้างศักยภาพคน ชุมชนน่าอยู่ ทริพยากรธรรมชาติและสิ่งแวดล้อมที่อุดมสมบูรณ์อย่างยั่งยืน

ข. ยุทธศาสตร์การพัฒนาของ อปท. ในเขตจังหวัดที่ ๔ ด้านการศึกษา การกีฬา ส่งเสริมประเพณี วัฒนธรรม และภูมิปัญญาท้องถิ่น

๒.ยุทธศาสตร์การพัฒนาด้านการศึกษา ศาสนา ประเพณี วัฒนธรรม และภูมิปัญญาท้องถิ่น

๒.๒ แผนงานการศึกษา วัฒนธรรม และนันทนาการ

ที่	โครงการ	วัตถุประสงค์	เป้าหมาย (ผลผลิตของโครงการ)	งบประมาณ					ตัวชี้วัด (KPI)	ผลที่คาดว่าจะได้รับ	หน่วยงาน รับผิดชอบหลัก
				๒๕๖๖ (บาท)	๒๕๖๗ (บาท)	๒๕๖๘ (บาท)	๒๕๖๙ (บาท)	๒๕๗๐ (บาท)			
๔	โครงการส่งเสริมประเพณี วัฒนธรรม และภูมิปัญญา ท้องถิ่น	เพื่อส่งเสริม สนับสนุนให้ ประชาชนทั่วไป กลุ่มสตรี รู้จัก สืบสานภูมิปัญญา ท้องถิ่น	เด็ก เยาวชนและ ประชาชนในตำบล เกาะจันทร์	-	-	-	๑๐,๐๐๐	-	ร้อยละ ๘๐ ความพึงพอใจ ของผู้เข้าร่วม โครงการ	ได้รับการส่งเสริม สนับสนุน ประเพณี วัฒนธรรมภูมิปัญญา ท้องถิ่น	กองการศึกษา
๕	โครงการส่งเสริมและ อนุรักษ์ศิลปะ ประเพณี วัฒนธรรมท้องถิ่น	เพื่อส่งเสริมสนับสนุน และอนุรักษ์ ศิลปะ ประเพณีและวัฒนธรรม ท้องถิ่น	เด็ก เยาวชนและ ประชาชนในตำบล เกาะจันทร์	๗๐,๐๐๐	๗๐,๐๐๐	๗๐,๐๐๐	๗๐,๐๐๐	๗๐,๐๐๐	ร้อยละ ๘๐ ความพึงพอใจ ของผู้เข้าร่วม โครงการ	ได้รับการส่งเสริม สนับสนุนและอนุรักษ์ ศิลปะ ประเพณีและ วัฒนธรรมท้องถิ่น	กองการศึกษา
๖	โครงการอบรมคุณธรรม จริยธรรมเด็กและเยาวชน ตำบลเกาะจันทร์	เพื่อให้เด็กและเยาวชนมี คุณธรรม จริยธรรมและมี จิตสำนึก	เด็กและเยาวชน ใน ตำบลเกาะจันทร์	๑๐๐,๐๐๐	๑๐๐,๐๐๐	๑๐๐,๐๐๐	๑๐๐,๐๐๐	๑๐๐,๐๐๐	ร้อยละ ๘๐ ความพึงพอใจ ของผู้ร่วมโครงการ	เด็กและเยาวชนมี คุณธรรม จริยธรรม และมีจิตสำนึกที่ดี	กองการศึกษา
๗	โครงการฝึกอบรมการ แก้ไขปัญหายาเสพติดด้วย หลักศาสนา	เพื่อให้ความรู้ความเข้าใจ ปัญหายาเสพติดและ ช่วยกันป้องกันแก้ไข ปัญหายาเสพติดในชุมชน	เด็ก เยาวชนและ ประชาชน	-	๔๐,๐๐๐	-	-	-	ร้อยละ ๘๐ ปัญหายาเสพติด ลดลง	เด็ก เยาวชนและ ประชาชนมีความรู้ ความเข้าใจปัญหา ยาเสพติดในชุมชน	กองการศึกษา

๒. บัญชีโครงการพัฒนาท้องถิ่น

รายละเอียดโครงการพัฒนา
แผนพัฒนาท้องถิ่น (พ.ศ. ๒๕๖๖ - ๒๕๗๐)
องค์การบริหารส่วนตำบลเกาะจันทร์

แบบ ผ.๐๒

ก. ยุทธศาสตร์จังหวัดที่ ๒ การพัฒนาสังคม เสริมสร้างศักยภาพคน ชุมชนน่าอยู่ ทรัพยากรธรรมชาติและสิ่งแวดล้อมที่อุดมสมบูรณ์อย่างยั่งยืน
ข. ยุทธศาสตร์การพัฒนาของ อปท. ในเขตจังหวัดที่ ๔ ด้านการศึกษา การกีฬา ส่งเสริมประเพณี วัฒนธรรม และภูมิปัญญาท้องถิ่น

๒.ยุทธศาสตร์การพัฒนาด้านการศึกษา ศาสนา ประเพณี วัฒนธรรม และภูมิปัญญาท้องถิ่น

๒.๒ แผนงานการศึกษา วัฒนธรรม และนันทนาการ

ที่	โครงการ	วัตถุประสงค์	เป้าหมาย (ผลผลิตของโครงการ)	งบประมาณ					ตัวชี้วัด (KPI)	ผลที่คาดว่าจะได้รับ	หน่วยงาน รับผิดชอบหลัก
				๒๕๖๖ (บาท)	๒๕๖๗ (บาท)	๒๕๖๘ (บาท)	๒๕๖๙ (บาท)	๒๕๗๐ (บาท)			
๘	โครงการส่งเสริมสุขภาพกายและสุขภาพใจในเดือนรอมฎอน	เพื่อส่งเสริมสุขภาพกายสุขภาพใจในเดือนรอมฎอน	ประชาชนในตำบลเกาะจันทร์	๒๐๐,๐๐๐	๒๐๐,๐๐๐	๒๐๐,๐๐๐	๒๐๐,๐๐๐	๒๐๐,๐๐๐	ร้อยละ ๘๐ ความพึงพอใจของผู้ร่วมโครงการ	ประชาชนในตำบลเกาะจันทร์มีสุขภาพกายและใจที่แข็งแรงในการปฏิบัติศาสนกิจ	กองการศึกษา
๙	โครงการร่วมกิจกรรมประเพณีของดีระดับอำเภอและจังหวัด	เพื่อส่งเสริมสนับสนุนกิจกรรมประเพณีของดีระดับอำเภอและระดับจังหวัด	เจ้าหน้าที่ อบต.และประชาชนในตำบลเกาะจันทร์	๔๐,๐๐๐	๔๐,๐๐๐	๔๐,๐๐๐	๔๐,๐๐๐	๔๐,๐๐๐	ร้อยละ ๘๐ ความพึงพอใจของผู้ร่วมโครงการ	เป็นการส่งเสริมและประชาสัมพันธ์ของดีอำเภอมายอ	กองการศึกษา
๑๐	โครงการอบรมจริยธรรมก่อนแต่งงาน	เพื่อให้เด็กเยาวชนและประชาชนมีความรู้ความเข้าใจหลักศาสนาในการใช้ชีวิตคู่	ประชาชนตำบลเกาะจันทร์	๕๐,๐๐๐	-	-	-	๕๐,๐๐๐	ร้อยละ ๘๐ ของผู้เข้าร่วมโครงการ	ประชาชนมีความรู้ความเข้าใจพร้อมกับการใช้ชีวิตคู่ตามหลักศาสนาอิสลาม	กองการศึกษา

๒. บัญชีโครงการพัฒนาท้องถิ่น

รายละเอียดโครงการพัฒนา
แผนพัฒนาท้องถิ่น (พ.ศ. ๒๕๖๖ - ๒๕๗๐)

แบบ ผ.๐๒

องค์การบริหารส่วนตำบลเกาะจันทร์

ก. ยุทธศาสตร์จังหวัดที่ ๒ ด้านการพัฒนาสังคม เสริมสร้างศักยภาพคน ชุมชนน่าอยู่ ทรัพยากรธรรมชาติและสิ่งแวดล้อมที่อุดมสมบูรณ์อย่างยั่งยืน

ข. ยุทธศาสตร์การพัฒนาของ อปท. ในเขตจังหวัดที่ ๓ ด้านการจัดการทรัพยากรธรรมชาติและสิ่งแวดล้อม และส่งเสริมการท่องเที่ยวอย่างยั่งยืน

๓. ยุทธศาสตร์การพัฒนาด้านการจัดการทรัพยากรธรรมชาติและสิ่งแวดล้อม

๓.๑ แผนงานเคหะและชุมชน

ที่	โครงการ	วัตถุประสงค์	เป้าหมาย (ผลผลิตของโครงการ)	งบประมาณ๓					ตัวชี้วัด (KPI)	ผลที่คาดว่าจะได้รับ	หน่วยงาน รับผิดชอบหลัก
				๒๕๖๖ (บาท)	๒๕๖๗ (บาท)	๒๕๖๘ (บาท)	๒๕๖๙ (บาท)	๒๕๗๐ (บาท)			
๑	โครงการจัดการขยะมูลฝอย	เพื่อส่งเสริมและดูแลรักษาสุขภาพแวดล้อม	พื้นที่ตำบลเกาะจันทร์	๑๐๐,๐๐๐	๑๐๐,๐๐๐	๑๐๐,๐๐๐	๑๐๐,๐๐๐	๑๐๐,๐๐๐	ร้อยละความพึงพอใจของประชาชนในการจัดการขยะมูลฝอย	สภาพแวดล้อมในชุมชนมีความสะอาดและน่าอยู่ขึ้น	สำนักงานปลัด
๒	ค่าจัดการขยะมูลฝอย	เพื่อให้ตำบลเกาะจันทร์มีปริมาณขยะที่ลดลง	ลดปริมาณขยะและที่ทิ้งขยะเป็นสัดส่วน	๖๒๐,๕๐๐	๖๒๐,๕๐๐	๖๒๐,๕๐๐	๖๒๐,๕๐๐	๖๒๐,๕๐๐	ร้อยละของปริมาณขยะในตำบลเกาะจันทร์ที่ลดลง	ปริมาณขยะในตำบลเกาะจันทร์ลดลงและจัดการที่ทิ้งขยะเป็นสัดส่วน	สำนักงานปลัด
๓	โครงการ Big cleaning day	เพื่อส่งเสริมและรักษาความสะอาดของตำบล	พื้นที่ตำบลเกาะจันทร์	๑๐,๐๐๐	๑๐,๐๐๐	๑๐,๐๐๐	๑๐,๐๐๐	๑๐,๐๐๐	ร้อยละของประชาชนในการเข้าร่วมโครงการ	สภาพแวดล้อมในชุมชนมีความสะอาดและน่าอยู่ขึ้น	สำนักงานปลัด

๒. บัญชีโครงการพัฒนาท้องถิ่น

รายละเอียดโครงการพัฒนา
แผนพัฒนาท้องถิ่น (พ.ศ. ๒๕๖๖ - ๒๕๗๐)
องค์การบริหารส่วนตำบลเกาะจันทร์

แบบ ผ.๐๒

ก. ยุทธศาสตร์จังหวัดที่ ๒ ด้านการพัฒนาสังคม เสริมสร้างศักยภาพคน ชุมชนน่าอยู่ ทรัพยากรธรรมชาติและสิ่งแวดล้อมที่อุดมสมบูรณ์อย่างยั่งยืน

ข. ยุทธศาสตร์การพัฒนาของ อปท. ในเขตจังหวัดที่ ๓ ด้านการจัดการทรัพยากรธรรมชาติและสิ่งแวดล้อม และส่งเสริมการท่องเที่ยวอย่างยั่งยืน

๓. ยุทธศาสตร์การพัฒนาด้านการจัดการทรัพยากรธรรมชาติและสิ่งแวดล้อม

๓.๒ แผนงานการเกษตร

ที่	โครงการ	วัตถุประสงค์	เป้าหมาย (ผลผลิตของโครงการ)	งบประมาณและที่ผ่านมา					ตัวชี้วัด (KPI)	ผลที่คาดว่าจะได้รับ	หน่วยงาน รับผิดชอบหลัก
				๒๕๖๖ (บาท)	๒๕๖๗ (บาท)	๒๕๖๘ (บาท)	๒๕๖๙ (บาท)	๒๕๗๐ (บาท)			
๑	โครงการปลูกต้นไม้	เพื่อให้ตำบลเกาะจันทร์มีทัศนียภาพที่สวยงามและร่มรื่น	พื้นที่ในตำบลเกาะจันทร์	๑๐,๐๐๐	๑๐,๐๐๐	๑๐,๐๐๐	๑๐,๐๐๐	๑๐,๐๐๐	ร้อยละ ๘๐ ของผู้เข้าโครงการ	ตำบลเกาะจันทร์มีทัศนียภาพที่สวยงาม ร่มรื่น และเป็นระเบียบเรียบร้อย	สำนักงานปลัด
๒	โครงการอนุรักษ์ทรัพยากรธรรมชาติและสิ่งแวดล้อม	เพื่ออนุรักษ์ทรัพยากรธรรมชาติและสิ่งแวดล้อม	เด็ก/เยาวชน เจ้าหน้าที่ อบต. และประชาชนร่วมปลูกต้นไม้	๓๐,๐๐๐	๓๐,๐๐๐	๓๐,๐๐๐	๓๐,๐๐๐	๓๐,๐๐๐	ร้อยละความพึงพอใจของผู้เข้าร่วมโครงการ	ทำให้เด็ก/เยาวชนเจ้าหน้าที่และประชาชนมีจิตสำนึกในการอนุรักษ์ทรัพยากรธรรมชาติและสิ่งแวดล้อม	สำนักงานปลัด
๓	โครงการปรับปรุงภูมิทัศน์และอนุรักษ์สิ่งแวดล้อม	เพื่อปรับปรุงภูมิทัศน์และอนุรักษ์สิ่งแวดล้อม	ปรับปรุงภูมิทัศน์ในตำบลเกาะจันทร์	๒๐,๐๐๐	๒๐,๐๐๐	๒๐,๐๐๐	๒๐,๐๐๐	๒๐,๐๐๐	ร้อยละความพึงพอใจของผู้ร่วมโครงการ	ตำบลเกาะจันทร์มีธรรมชาติที่สวยงามและร่มรื่น	สำนักงานปลัด

๒. บัญชีโครงการพัฒนาท้องถิ่น

รายละเอียดโครงการพัฒนา
แผนพัฒนาท้องถิ่น (พ.ศ. ๒๕๖๖ - ๒๕๗๐)
องค์การบริหารส่วนตำบลเกาะจันทร์

แบบ ผ.๐๒

ก. ยุทธศาสตร์จังหวัดที่ ๒ ด้านการพัฒนาสังคม เสริมสร้างศักยภาพคน ชุมชนน่าอยู่ ทรัพยากรธรรมชาติและสิ่งแวดล้อมที่อุดมสมบูรณ์อย่างยั่งยืน

ข. ยุทธศาสตร์การพัฒนาของ อปท. ในเขตจังหวัดที่ ๓ ด้านการจัดการทรัพยากรธรรมชาติและสิ่งแวดล้อม และส่งเสริมการท่องเที่ยวอย่างยั่งยืน

๓. ยุทธศาสตร์การพัฒนาด้านการจัดการทรัพยากรธรรมชาติและสิ่งแวดล้อม

๓.๒ แผนงานการเกษตร

ที่	โครงการ	วัตถุประสงค์	เป้าหมาย (ผลผลิตของโครงการ)	งบประมาณและที่ผ่านมา					ตัวชี้วัด (KPI)	ผลที่คาดว่าจะได้รับ	หน่วยงาน รับผิดชอบหลัก
				๒๕๖๖ (บาท)	๒๕๖๗ (บาท)	๒๕๖๘ (บาท)	๒๕๖๙ (บาท)	๒๕๗๐ (บาท)			
๔	โครงการอนุรักษ์ พันธุกรรมพืช	เพื่อให้ประชาชน อนุรักษ์พันธุกรรมพืช	อบต.เกาะจันทร์	๑๐,๐๐๐	-	๑๐,๐๐๐	-	๑๐,๐๐๐	ร้อยละของ ประชาชนที่ร่วม โครงการ	การอนุรักษ์พันธุกรรม พืช	สำนักงานปลัด

๒. บัญชีโครงการพัฒนาท้องถิ่น

รายละเอียดโครงการพัฒนา
แผนพัฒนาท้องถิ่น (พ.ศ. ๒๕๖๖ - ๒๕๗๐)
องค์การบริหารส่วนตำบลเกาะจันทร์

แบบ ผ.๐๒

ก. ยุทธศาสตร์จังหวัดที่ ๒ ด้านการพัฒนาสังคม เสริมสร้างศักยภาพคน ชุมชนน่าอยู่ ทรัพยากรธรรมชาติและสิ่งแวดล้อมที่อุดมสมบูรณ์อย่างยั่งยืน

ข. ยุทธศาสตร์การพัฒนาของ อปท. ในเขตจังหวัดที่ ๓ ด้านการจัดการทรัพยากรธรรมชาติและสิ่งแวดล้อม และส่งเสริมการท่องเที่ยวอย่างยั่งยืน

๓. ยุทธศาสตร์การพัฒนาด้านการจัดการทรัพยากรธรรมชาติและสิ่งแวดล้อม

๓.๓ แผนงานการพานิชย์

ที่	โครงการ	วัตถุประสงค์	เป้าหมาย (ผลผลิตของโครงการ)	งบประมาณและที่ผ่านมา					ตัวชี้วัด (KPI)	ผลที่คาดว่าจะได้รับ	หน่วยงาน รับผิดชอบหลัก
				๒๕๖๖ (บาท)	๒๕๖๗ (บาท)	๒๕๖๘ (บาท)	๒๕๖๙ (บาท)	๒๕๗๐ (บาท)			
๑	โครงการตรวจสอบ คุณภาพน้ำประปาหมู่บ้าน	เพื่อตรวจสอบคุณภาพ น้ำประปาหมู่บ้าน	น้ำประปาหมู่บ้านทั้ง ๕ หมู่	๑๕,๐๐๐	๑๕,๐๐๐	๑๕,๐๐๐	๑๕,๐๐๐	๑๕,๐๐๐	ร้อยละ ๑๐๐ คุณภาพน้ำประปา หมู่บ้านที่ได้มาตรฐาน	ประชาชนตำบลเกาะ จันทร์มีน้ำเพื่อการ อุปโภคบริโภคที่ สะอาดมีคุณภาพ	สำนักงานปลัด

๒. บัญชีโครงการพัฒนาท้องถิ่น

รายละเอียดโครงการพัฒนา
แผนพัฒนาท้องถิ่น (พ.ศ. ๒๕๖๖ - ๒๕๗๐)

แบบ ผ.๐๒

องค์การบริหารส่วนตำบลเกาะจันทร์

ก. ยุทธศาสตร์จังหวัดที่ ๒ ด้านการพัฒนาสังคม เสริมสร้างศักยภาพคน ชุมชนน่าอยู่ ทรัพยากรธรรมชาติและสิ่งแวดล้อมที่อุดมสมบูรณ์อย่างยั่งยืน

ข. ยุทธศาสตร์การพัฒนาของ อปท. ในเขตจังหวัดที่ ๕ ด้านการสร้างความเข้มแข็งของชุมชน สังคม ให้มีคุณภาพและยกระดับคุณภาพชีวิต

๔. ยุทธศาสตร์การพัฒนาด้านการพัฒนาสังคมและคุณภาพชีวิต

๔.๑ แผนงานสาธารณสุข

ที่	โครงการ	วัตถุประสงค์	เป้าหมาย (ผลผลิตของโครงการ)	งบประมาณ					ตัวชี้วัด (KPI)	ผลที่คาดว่าจะได้รับ	หน่วยงาน รับผิดชอบหลัก
				๒๕๖๖ (บาท)	๒๕๖๗ (บาท)	๒๕๖๘ (บาท)	๒๕๖๙ (บาท)	๒๕๗๐ (บาท)			
๑	โครงการป้องกันและ แก้ไขปัญหายาเสพติด	เพื่อป้องกันการและแก้ไข ปัญหายาเสพติดในเด็ก/ เยาวชนและประชาชน	เด็ก/เยาวชนและ ประชาชนในตำบล เกาะจันทร์	๒๐,๐๐๐	๒๐,๐๐๐	๒๐,๐๐๐	๒๐,๐๐๐	๒๐,๐๐๐	ร้อยละผู้เข้ารับการ ฝึกอบรม	เด็ก/เยาวชน ประชาชน ในตำบลเกาะจันทร์ ห่างไกลจากยาเสพติด	สำนักงานปลัด
๒	โครงการป้องกันโรค ระบาดใหม่	เพื่อป้องกันและยับยั้งโรค ระบาดที่เกิดขึ้นใหม่	ประชาชนในตำบล เกาะจันทร์	๑๐,๐๐๐	๑๐,๐๐๐	๑๐,๐๐๐	๑๐,๐๐๐	๑๐,๐๐๐	ความสำเร็จในการ ป้องกันและแก้ไข ปัญหาโรคระบาดใหม่	สามารถป้องกันและลด การแพร่ระบาดของโรค ระบาดใหม่	สำนักงานปลัด
๓	โครงการป้องกันและ ควบคุมโรคไข้เลือดออก	เพื่อป้องกันและควบคุม การแพร่ระบาดของโรค ไข้เลือดออก	ประชาชนในตำบล เกาะจันทร์	๒๐,๐๐๐	๒๐,๐๐๐	๒๐,๐๐๐	๒๐,๐๐๐	๒๐,๐๐๐	ร้อยละความสำเร็จ ของการป้องกันและ ควบคุมการแพร่ ระบาดของโรคไข้เลือดออก	ประชาชนตำบลเกาะจันทร์ ปลอดภัยจากโรค ไข้เลือดออก	สำนักงานปลัด
๔	โครงการสัตว์ปลอดโรค คนปลอดภัยจากโรค พิษสุนัขบ้า	เพื่อให้สัตว์ปลอดจากโรค และคนปลอดภัยจากโรค พิษสุนัขบ้า	สัตว์และแมวใน ตำบลเกาะจันทร์	๑๕,๐๐๐	๑๕,๐๐๐	๑๕,๐๐๐	๑๕,๐๐๐	๑๕,๐๐๐	ร้อยละของสัตว์และ คนในตำบลเกาะจันทร์ ปลอดภัยจากโรคพิษ สุนัขบ้า	สัตว์ปลอดจากโรค และ คนปลอดภัยจากโรคพิษ สุนัขบ้า	สำนักงานปลัด

๒. บัญชีโครงการพัฒนาท้องถิ่น

รายละเอียดโครงการพัฒนา
แผนพัฒนาท้องถิ่น (พ.ศ. ๒๕๖๖ - ๒๕๗๐)

แบบ ผ.๐๒

องค์การบริหารส่วนตำบลเกาะจันทร์

ก. ยุทธศาสตร์จังหวัดที่ ๒ ด้านการพัฒนาสังคม เสริมสร้างศักยภาพคน ชุมชนน่าอยู่ ทรัพยากรธรรมชาติและสิ่งแวดล้อมที่อุดมสมบูรณ์อย่างยั่งยืน

ข. ยุทธศาสตร์การพัฒนาของ อปท. ในเขตจังหวัดที่ ๕ ด้านการสร้างความเข้มแข็งของชุมชน สังคม ให้มีคุณภาพและยกระดับคุณภาพชีวิต

๔.ยุทธศาสตร์การพัฒนาด้านการพัฒนาสังคมและคุณภาพชีวิต

๔.๑ แผนงานสาธารณสุข

ที่	โครงการ	วัตถุประสงค์	เป้าหมาย (ผลผลิตของโครงการ)	งบประมาณ					ตัวชี้วัด (KPI)	ผลที่คาดว่าจะ จะได้รับ	หน่วยงาน รับผิดชอบหลัก
				๒๕๖๖ (บาท)	๒๕๖๗ (บาท)	๒๕๖๘ (บาท)	๒๕๖๙ (บาท)	๒๕๗๐ (บาท)			
๕	โครงการแพทย์ฉุกเฉิน	เพื่อให้บริการช่วยเหลือผู้ที่ได้รับบาดเจ็บจากอุบัติเหตุหรือเจ็บป่วยฉุกเฉิน ณ จุดเกิดเหตุและส่งต่อไปยังโรงพยาบาล	ผู้ที่รับบาดเจ็บจากอุบัติเหตุ หรือเจ็บป่วยฉุกเฉิน	๓๐,๐๐๐	๓๐,๐๐๐	๓๐,๐๐๐	๓๐,๐๐๐	๓๐,๐๐๐	ร้อยละของผู้ที่ได้รับบาดเจ็บจากอุบัติเหตุหรือเจ็บป่วยฉุกเฉินที่ได้รับการช่วยเหลือ	ผู้ที่รับบาดเจ็บจากอุบัติเหตุ หรือเจ็บป่วยฉุกเฉินได้รับการช่วยเหลืออย่างทันที่	สำนักงานปลัด
๖	โครงการส่งเสริมกิจกรรมสาธารณสุข	เพื่อส่งเสริมกิจกรรมด้านสาธารณสุขในการป้องกันโรคระบาด	บุคลากร อบต.เกาะจันทร์ และประชาชนในตำบล	๒๐,๐๐๐	๒๐,๐๐๐	๒๐,๐๐๐	๒๐,๐๐๐	๒๐,๐๐๐	ร้อยละของผู้เข้าร่วมโครงการตามเป้าหมาย	ประชาชนตำบลเกาะจันทร์ปลอดภัยจากโรคระบาด	สำนักงานปลัด
๗	โครงการสนับสนุนการดำเนินโครงการพระราชดำริด้านสาธารณสุข	เพื่อสนับสนุนคณะกรรมการหมู่บ้าน ดำเนินโครงการพระราชดำริด้านสาธารณสุข	คณะกรรมการหมู่บ้าน หมู่ละ ๒๐,๐๐๐ บาท จำนวน ๕ หมู่	๑๐๐,๐๐๐	๑๐๐,๐๐๐	๑๐๐,๐๐๐	๑๐๐,๐๐๐	๑๐๐,๐๐๐	ร้อยละความสำเร็จการดำเนินโครงการตามเป้าหมาย	ประชาชนตำบลเกาะจันทร์มีสุขภาพอนามัยที่สมบูรณ์แข็งแรง	สำนักงานปลัด

๒. บัญชีโครงการพัฒนาท้องถิ่น

รายละเอียดโครงการพัฒนา
แผนพัฒนาท้องถิ่น (พ.ศ. ๒๕๖๖ - ๒๕๗๐)

แบบ ผ.๐๒

องค์การบริหารส่วนตำบลเกาะจันทร์

ก. ยุทธศาสตร์จังหวัดที่ ๒ ด้านการพัฒนาสังคม เสริมสร้างศักยภาพคน ชุมชนน่าอยู่ ทรัพยากรธรรมชาติและสิ่งแวดล้อมที่อุดมสมบูรณ์อย่างยั่งยืน

ข. ยุทธศาสตร์การพัฒนาของ อปท. ในเขตจังหวัดที่ ๕ ด้านการสร้างความเข้มแข็งของชุมชน สังคม ให้มีคุณภาพและยกระดับคุณภาพชีวิต

๔. ยุทธศาสตร์การพัฒนาด้านการพัฒนาสังคมและคุณภาพชีวิต

๔.๑ แผนงานสาธารณสุข

ที่	โครงการ	วัตถุประสงค์	เป้าหมาย (ผลผลิตของโครงการ)	งบประมาณ					ตัวชี้วัด (KPI)	ผลที่คาดว่าจะได้รับ	หน่วยงาน รับผิดชอบหลัก
				๒๕๖๖ (บาท)	๒๕๖๗ (บาท)	๒๕๖๘ (บาท)	๒๕๖๙ (บาท)	๒๕๗๐ (บาท)			
๘	โครงการจ้างสำรวจข้อมูลสัตว์ตามโครงการสัตว์ปลอดโรค	เพื่อทราบจำนวนข้อมูลสัตว์ที่จะต้องควบคุมโรคตามโครงการสัตว์ปลอดโรค	จำนวนสัตว์ที่มีเจ้าของและไม่มีเจ้าของในพื้นที่ตำบลเกาะจันทร์	๓,๐๐๐	๓,๐๐๐	๓,๐๐๐	๓,๐๐๐	๓,๐๐๐	ร้อยละของข้อมูลสัตว์ที่สำรวจ	ทราบจำนวนข้อมูลสัตว์ที่จะต้องควบคุมโรคตามโครงการสัตว์ปลอดโรค	สำนักงานปศุสัตว์

๒. บัญชีโครงการพัฒนาท้องถิ่น

รายละเอียดโครงการพัฒนา
แผนพัฒนาท้องถิ่น (พ.ศ. ๒๕๖๖ - ๒๕๗๐)

แบบ ผ.๐๒

องค์การบริหารส่วนตำบลเกาะจีน

ก. ยุทธศาสตร์จังหวัดที่ ๒ ด้านการพัฒนาสังคม เสริมสร้างศักยภาพคน ชุมชนน่าอยู่ ทรัพยากรธรรมชาติและสิ่งแวดล้อมที่อุดมสมบูรณ์อย่างยั่งยืน

ข. ยุทธศาสตร์การพัฒนาของ อปท. ในเขตจังหวัดที่ ๕ ด้านการสร้างเสริมความเข้มแข็งของชุมชน สังคม ให้มีคุณภาพและยกระดับคุณภาพชีวิต

๔.ยุทธศาสตร์การพัฒนาด้านการพัฒนาสังคมและคุณภาพชีวิต

๔.๒ แผนงานสังคมสงเคราะห์

ที่	โครงการ	วัตถุประสงค์	เป้าหมาย (ผลผลิตของโครงการ)	งบประมาณ					ตัวชี้วัด (KPI)	ผลที่คาดว่าจะ จะได้รับ	หน่วยงาน รับผิดชอบหลัก
				๒๕๖๖ (บาท)	๒๕๖๗ (บาท)	๒๕๖๘ (บาท)	๒๕๖๙ (บาท)	๒๕๗๐ (บาท)			
๑	โครงการชุมชนสัมพันธ์	เพื่อส่งเสริมสวัสดิการทางสังคมสำหรับผู้สูงอายุ คนพิการ ผู้ป่วยเอดส์ ผู้ด้อยโอกาส และเด็กกำพร้า	ผู้สูงอายุ คนพิการ และผู้ป่วยเอดส์ ในตำบลเกาะจีน	๒๐,๐๐๐	๒๐,๐๐๐	๒๐,๐๐๐	๒๐,๐๐๐	๒๐,๐๐๐	ร้อยละของผู้สูงอายุ คนพิการ ผู้ป่วยเอดส์ และเด็กกำพร้าที่ได้รับสวัสดิการ	ผู้สูงอายุ ผู้พิการ ผู้ป่วยเอดส์ ผู้ด้อยโอกาส และเด็กกำพร้า ได้รับสวัสดิการอย่างทั่วถึง	สำนักงานปลัด
๒	โครงการพัฒนาศักยภาพผู้พิการ	เพื่อพัฒนาศักยภาพผู้พิการ	ผู้พิการ เด็กกำพร้า และเด็กด้อยโอกาส ในตำบลเกาะจีน	๕๐,๐๐๐	๕๐,๐๐๐	๕๐,๐๐๐	๕๐,๐๐๐	๕๐,๐๐๐	ร้อยละของผู้พิการ ที่ได้รับการพัฒนาศักยภาพ	ผู้พิการ ได้รับโอกาสในการพัฒนาศักยภาพ	สำนักงานปลัด
๓	โครงการสงเคราะห์เด็กกำพร้าตำบลเกาะจีน	เพื่อช่วยเหลือ และสนับสนุนเด็กกำพร้าในตำบลเกาะจีน	เด็กกำพร้าในตำบลเกาะจีน	๓๐,๐๐๐	๓๐,๐๐๐	๓๐,๐๐๐	๓๐,๐๐๐	๓๐,๐๐๐	ร้อยละของเด็กกำพร้าที่ได้รับการสงเคราะห์	เด็กกำพร้าตำบลเกาะจีนได้รับการสงเคราะห์อย่างทั่วถึง	สำนักงานปลัด

๒. บัญชีโครงการพัฒนาท้องถิ่น

รายละเอียดโครงการพัฒนา
แผนพัฒนาท้องถิ่น (พ.ศ. ๒๕๖๖ - ๒๕๗๐)

แบบ ผ.๐๒

องค์การบริหารส่วนตำบลเกาะจันทร์

ก. ยุทธศาสตร์จังหวัดที่ ๒ ด้านการพัฒนาสังคม เสริมสร้างศักยภาพคน ชุมชนน่าอยู่ ทรัพยากรธรรมชาติและสิ่งแวดล้อมที่อุดมสมบูรณ์อย่างยั่งยืน

ข. ยุทธศาสตร์การพัฒนาของ อปท. ในเขตจังหวัดที่ ๕ ด้านการสร้างเสริมความเข้มแข็งของชุมชน สังคม ให้มีคุณภาพและยกระดับคุณภาพชีวิต

๔.ยุทธศาสตร์การพัฒนาด้านการพัฒนาสังคมและคุณภาพชีวิต

๔.๓ แผนงานสร้างความเข้มแข็งของชุมชน

ที่	โครงการ	วัตถุประสงค์	เป้าหมาย (ผลผลิตของโครงการ)	งบประมาณ					ตัวชี้วัด (KPI)	ผลที่คาดว่าจะได้รับ	หน่วยงาน รับผิดชอบหลัก
				๒๕๖๖ (บาท)	๒๕๖๗ (บาท)	๒๕๖๘ (บาท)	๒๕๖๙ (บาท)	๒๕๗๐ (บาท)			
๑	โครงการฝึกอบรมเพื่อการจัดทำแผนชุมชนและแผนพัฒนาท้องถิ่น	เพื่อให้ประชาชนมีความรู้ความเข้าใจและมีส่วนร่วมในการจัดทำแผนพัฒนาท้องถิ่น	ประชาชนตำบลเกาะจันทร์	๓๐,๐๐๐	๓๐,๐๐๐	๓๐,๐๐๐	๓๐,๐๐๐	๓๐,๐๐๐	ร้อยละของประชาชนที่เข้าร่วมโครงการ	ประชาชนเข้าใจในการมีส่วนร่วมในการทำแผนเพื่อพัฒนาท้องถิ่นของตนเอง	สำนักงานปลัด
๒	โครงการแก้ไขปัญหาและพัฒนาคุณภาพชีวิตของประชาชน	เพื่อให้ประชาชนอยู่ดีมีสุข	ประชาชนตำบลเกาะจันทร์	๑๐,๐๐๐	๑๐,๐๐๐	๑๐,๐๐๐	๑๐,๐๐๐	๑๐,๐๐๐	ร้อยละของประชาชนที่มีความเป็นอยู่ที่ดีขึ้น	ประชาชนมีความเป็นอยู่ที่ดีขึ้น	สำนักงานปลัด
๓	โครงการองค์การบริหารส่วนตำบลพบปะประชาชน	เพื่อให้เกิดความสามัคคีความรักใคร่และการมีส่วนร่วมของประชาชน	ประชาชนในตำบลเกาะจันทร์	๒๐,๐๐๐	๒๐,๐๐๐	๒๐,๐๐๐	๒๐,๐๐๐	๒๐,๐๐๐	ร้อยละความพึงพอใจของผู้เข้าร่วมโครงการ	เกิดความสามัคคีความรักใคร่ และร่วมมือร่วมใจในการพัฒนาชุมชน	สำนักงานปลัด
๔	โครงการสร้างความปรองดองและสมานฉันท์	เพื่อให้ประชาชนตำบลเกาะจันทร์มีความสามัคคี มีความเป็นหนึ่งเดียว	ประชาชนตำบลเกาะจันทร์	๓๐,๐๐๐	๓๐,๐๐๐	๓๐,๐๐๐	๓๐,๐๐๐	๑๐,๐๐๐	ร้อยละความพึงพอใจของประชาชนที่เข้าร่วมกิจกรรมโครงการ	เกิดความปรองดองและสมานฉันท์ และความสามัคคีในตำบล	สำนักงานปลัด

๒. บัญชีโครงการพัฒนาท้องถิ่น

รายละเอียดโครงการพัฒนา

แผนพัฒนาท้องถิ่น (พ.ศ. ๒๕๖๖ - ๒๕๗๐)

แบบ ผ.๐๒

องค์การบริหารส่วนตำบลเกาะจันทร์

ก. ยุทธศาสตร์จังหวัดที่ ๒ ด้านการพัฒนาสังคม เสริมสร้างศักยภาพคน ชุมชนน่าอยู่ ทรัพยากรธรรมชาติและสิ่งแวดล้อมที่อุดมสมบูรณ์อย่างยั่งยืน

ข. ยุทธศาสตร์การพัฒนาของ อปท. ในเขตจังหวัดที่ ๕ ด้านการสร้างเสริมความเข้มแข็งของชุมชน สังคม ให้มีคุณภาพและยกระดับคุณภาพชีวิต

๔.ยุทธศาสตร์การพัฒนาด้านการพัฒนาสังคมและคุณภาพชีวิต

๔.๓ แผนงานสร้างความเข้มแข็งของชุมชน

ที่	โครงการ	วัตถุประสงค์	เป้าหมาย (ผลผลิตของโครงการ)	งบประมาณ					ตัวชี้วัด (KPI)	ผลที่คาดว่าจะได้รับ	หน่วยงาน รับผิดชอบหลัก
				๒๕๖๖ (บาท)	๒๕๖๗ (บาท)	๒๕๖๘ (บาท)	๒๕๖๙ (บาท)	๒๕๗๐ (บาท)			
๕	โครงการป้องกันและแก้ไขปัญหาทุจริตคอร์รัปชัน	เพื่อส่งเสริมให้บุคลากรยึดถือและปฏิบัติตนมุ่งมั่นปฏิบัติด้วยความซื่อสัตย์สุจริต	บุคลากร อบต.เกาะจันทร์	๒๐,๐๐๐	๒๐,๐๐๐	๒๐,๐๐๐	๒๐,๐๐๐	๒๐,๐๐๐	ร้อยละของการแก้ไขปัญหาการทุจริตคอร์รัปชัน	บุคลากร อบต.เกาะจันทร์ ปฏิบัติงานด้วยความซื่อสัตย์ สุจริต	สำนักงานปลัด
๖	โครงการส่งเสริมผู้สูงอายุอ่านออกเขียนได้	เพื่อให้ผู้สูงอายุสามารถเขียนและอ่านหนังสือได้	ผู้สูงอายุ ตำบลเกาะจันทร์	๑๐,๐๐๐	-	๑๐,๐๐๐	-	๑๐,๐๐๐	ร้อยละ ๗๐ ผู้สูงอายุที่เข้าร่วมโครงการ สามารถเขียนและอ่านหนังสือได้	ผู้สูงอายุในตำบลเกาะจันทร์สามารถเขียนและอ่านหนังสือได้	สำนักงานปลัด
๗	โครงการจัดเวทีประชาคม	เพื่อส่งเสริมการมีส่วนร่วมของประชาชนในการเสนอปัญหา ความต้องการ เพื่อพัฒนาท้องถิ่นของตน	ประชาชน ตำบลเกาะจันทร์	๒๐,๐๐๐	๒๐,๐๐๐	๒๐,๐๐๐	๒๐,๐๐๐	๒๐,๐๐๐	ร้อยละ ๖๐ ของประชาชนที่เข้าร่วมโครงการ	ทราบถึงปัญหาความต้องการที่มาจากประชาชนอย่างแท้จริง	สำนักงานปลัด

๒. บัญชีโครงการพัฒนาท้องถิ่น

รายละเอียดโครงการพัฒนา

แผนพัฒนาท้องถิ่น (พ.ศ. ๒๕๖๖ - ๒๕๗๐)

แบบ ผ.๐๒

องค์การบริหารส่วนตำบลเกาะจันทร์

ก. ยุทธศาสตร์จังหวัดที่ ๒ ด้านการพัฒนาสังคม เสริมสร้างศักยภาพคน ชุมชนน่าอยู่ ทรัพยากรธรรมชาติและสิ่งแวดล้อมที่อุดมสมบูรณ์อย่างยั่งยืน

ข. ยุทธศาสตร์การพัฒนาของ อปท. ในเขตจังหวัดที่ ๕ ด้านการสร้างเสริมความเข้มแข็งของชุมชน สังคม ให้มีคุณภาพและยกระดับคุณภาพชีวิต

๔. ยุทธศาสตร์การพัฒนาด้านการพัฒนาสังคมและคุณภาพชีวิต

๔.๓ แผนงานสร้างเสริมความเข้มแข็งของชุมชน

ที่	โครงการ	วัตถุประสงค์	เป้าหมาย (ผลผลิตของโครงการ)	งบประมาณ					ตัวชี้วัด (KPI)	ผลที่คาดว่าจะได้รับ	หน่วยงาน รับผิดชอบหลัก
				๒๕๖๖ (บาท)	๒๕๖๗ (บาท)	๒๕๖๘ (บาท)	๒๕๖๙ (บาท)	๒๕๗๐ (บาท)			
๘	โครงการรัฐพิธี	เพื่อให้ประชาชนแสดง ความจงรักภักดีในพิธีต่างๆ	ประชาชนในตำบล เกาะจันทร์	๑๐,๐๐๐	๑๐,๐๐๐	๑๐,๐๐๐	๑๐,๐๐๐	๑๐,๐๐๐	ร้อยละความสำเร็จ ในการจัดกิจกรรม	ประชาชนในตำบล เกาะจันทร์เข้าร่วมพิธี ต่างๆ	สำนักงานปลัด
๙	โครงการพัฒนา ศักยภาพสตรีตำบล เกาะจันทร์	เพื่อพัฒนาศักยภาพสตรี ตำบลเกาะจันทร์	สตรีตำบลเกาะจันทร์	๑๐,๐๐๐	๑๐,๐๐๐	๑๐,๐๐๐	๑๐,๐๐๐	๑๐,๐๐๐	ร้อยละของสตรีที่ ได้รับการพัฒนา ศักยภาพ	สตรีตำบลเกาะจันทร์ ได้รับการพัฒนา ศักยภาพที่ดี	สำนักงานปลัด
๑๐	โครงการพัฒนา ศักยภาพศูนย์พัฒนา ครอบครัว	เพื่อพัฒนาศักยภาพ ครอบครัวให้มีความ เข้มแข็ง เข้าใจซึ่งกันและ กัน และเป็นครอบครัวที่ อบอุ่น	ผู้นำครอบครัว พ่อ แม่ ลูก	๑๐,๐๐๐	๑๐,๐๐๐	๑๐,๐๐๐	๑๐,๐๐๐	๑๐,๐๐๐	ร้อยละของ ครอบครัวที่เข้าร่วม โครงการ	สถาบันครอบครัวมีความ เข้มแข็ง เข้าใจ ซึ่งกันและกัน และ เป็นครอบครัวที่อบอุ่น	สำนักงานปลัด
๑๑	โครงการส่งเสริมและ พัฒนาคุณภาพชีวิต ผู้สูงอายุ	เพื่อส่งเสริมและพัฒนา คุณภาพชีวิตผู้สูงอายุตำบล เกาะจันทร์	ผู้สูงอายุตำบลเกาะ จันทร์	๒๕๐,๐๐๐	๒๕๐,๐๐๐	๒๕๐,๐๐๐	๒๕๐,๐๐๐	๒๕๐,๐๐๐	ร้อยละของผู้สูงอายุที่ เข้าร่วมโครงการ	ผู้สูงอายุตำบลเกาะ จันทร์ได้รับการพัฒนา คุณภาพชีวิตให้ดีขึ้น	สำนักงานปลัด

๒. บัญชีโครงการพัฒนาท้องถิ่น

รายละเอียดโครงการพัฒนา
แผนพัฒนาท้องถิ่น (พ.ศ. ๒๕๖๖ - ๒๕๗๐)

แบบ ผ.๐๒

องค์การบริหารส่วนตำบลเกาะจันทร์

ก. ยุทธศาสตร์จังหวัดที่ ๒ ด้านการพัฒนาสังคม เสริมสร้างศักยภาพคน ชุมชนน่าอยู่ ทรัพยากรธรรมชาติและสิ่งแวดล้อมที่อุดมสมบูรณ์อย่างยั่งยืน

ข. ยุทธศาสตร์การพัฒนาของ อปท. ในเขตจังหวัดที่ ๕ ด้านการสร้างเสริมความเข้มแข็งของชุมชน สังคม ให้มีคุณภาพและยกระดับคุณภาพชีวิต

๔.ยุทธศาสตร์การพัฒนาด้านการพัฒนาสังคมและคุณภาพชีวิต

๔.๓ แผนงานสร้างความเข้มแข็งของชุมชน

ที่	โครงการ	วัตถุประสงค์	เป้าหมาย (ผลผลิตของโครงการ)	งบประมาณ					ตัวชี้วัด (KPI)	ผลที่คาดว่าจะได้รับ	หน่วยงาน รับผิดชอบหลัก
				๒๕๖๖ (บาท)	๒๕๖๗ (บาท)	๒๕๖๘ (บาท)	๒๕๖๙ (บาท)	๒๕๗๐ (บาท)			
๑๒	โครงการวัคซีนป้องกัน เด็กจมน้ำ	เพื่อให้เด็กสามารถว่ายน้ำ เป็น ลดอัตราการเกิด เด็กจมน้ำเสียชีวิต	เด็กและเยาวชน ตำบลเกาะจันทร์	๕๐,๐๐๐	-	-	-	-	ร้อยละ ๑๐๐ ของ เกิดเด็กจมน้ำที่ลดลง	เด็กสามารถว่ายน้ำ เป็น สามารถ แก้ปัญหาการเกิดเด็ก จมน้ำเสียชีวิต	สำนักงานปลัด

๒. บัญชีโครงการพัฒนาท้องถิ่น

รายละเอียดโครงการพัฒนา
แผนพัฒนาท้องถิ่น (พ.ศ. ๒๕๖๖ - ๒๕๗๐)
องค์การบริหารส่วนตำบลเกาะจันทร์

แบบ ผ.๐๒

- ก. ยุทธศาสตร์จังหวัดที่ ๑ ด้านการสร้างเสริมเศรษฐกิจที่เข้มแข็ง จากฐานเกษตรอุตสาหกรรม ผลผลิตฮาลาล การค้าบริการ และการท่องเที่ยว
- ข. ยุทธศาสตร์การพัฒนาของ อปท. ในเขตจังหวัดที่ ๓ ด้านการจัดการทรัพยากรธรรมชาติและสิ่งแวดล้อม และส่งเสริมการท่องเที่ยวอย่างยั่งยืน
- ยุทธศาสตร์การพัฒนาของ อปท. ในเขตจังหวัดที่ ๔ ด้านการศึกษา การกีฬา ส่งเสริมประเพณี วัฒนธรรม และภูมิปัญญาท้องถิ่น

๕. ยุทธศาสตร์การพัฒนาด้านกีฬาและการท่องเที่ยว

๕.๑ แผนงานการศาสนา วัฒนธรรมและนันทนาการ

ที่	โครงการ	วัตถุประสงค์	เป้าหมาย (ผลผลิตของโครงการ)	งบประมาณ					ตัวชี้วัด (KPI)	ผลที่คาดว่าจะได้รับ	หน่วยงาน รับผิดชอบหลัก
				๒๕๖๖ (บาท)	๒๕๖๗ (บาท)	๒๕๖๘ (บาท)	๒๕๖๙ (บาท)	๒๕๗๐ (บาท)			
๑	โครงการจัดการแข่งขันกีฬาตำบลเกาะจันทร์	เพื่อส่งเสริมการออกกำลังกาย เพื่อให้ประชาชนมีสุขภาพที่ดี	บุคลากร อบต.เกาะจันทร์ และประชาชนตำบลเกาะจันทร์	๒๐๐,๐๐๐	๒๐๐,๐๐๐	๒๐๐,๐๐๐	๒๐๐,๐๐๐	๒๐๐,๐๐๐	ร้อยละความสำเร็จในการแข่งขันกีฬา	ประชาชนมีสุขภาพที่แข็งแรงและมีการออกกำลังกายมากขึ้น	กองการศึกษา
๒	โครงการแข่งขันกีฬาเชื่อมความสัมพันธ์ อปท.อำเภอมายอ	เพื่อเชื่อมความสัมพันธ์อันดี แลกเปลี่ยนประสบการณ์ ความคิดเห็น ระหว่างองค์กรปกครองส่วนท้องถิ่น อำเภอมายอ	บุคลากร อบต.เกาะจันทร์ และประชาชนตำบลเกาะจันทร์	๗๐,๐๐๐	๗๐,๐๐๐	๗๐,๐๐๐	๗๐,๐๐๐	๗๐,๐๐๐	ร้อยละความสำเร็จในการเข้าร่วมการแข่งขัน	อปท. มีการเชื่อมความสัมพันธ์อันดี และแลกเปลี่ยนประสบการณ์การบริหารงานในด้านต่างๆ	กองการศึกษา
๓	โครงการจัดส่งนักกีฬา	เพื่อมุ่งสู่ความเป็นเลิศด้านกีฬาและสามารถแข่งขันในระดับต่างๆได้	นักกีฬาตำบลเกาะจันทร์	๕๐,๐๐๐	๕๐,๐๐๐	๕๐,๐๐๐	๕๐,๐๐๐	๕๐,๐๐๐	ร้อยละความสำเร็จในการส่งนักกีฬาเข้าร่วมแข่งขันกีฬาระดับต่างๆ	นักกีฬาในตำบลเกาะจันทร์มีความเป็นเลิศด้านกีฬาและสามารถมุ่งสู่การเป็นอาชีพได้	กองการศึกษา

๒. บัญชีโครงการพัฒนาท้องถิ่น

รายละเอียดโครงการพัฒนา
แผนพัฒนาท้องถิ่น (พ.ศ. ๒๕๖๖ - ๒๕๗๐)
องค์การบริหารส่วนตำบลเกาะจันทร์

แบบ ผ.๐๒

- ก. ยุทธศาสตร์จังหวัดที่ ๑ ด้านการสร้างเสริมเศรษฐกิจที่เข้มแข็ง จากฐานเกษตรอุตสาหกรรม ผลผลิตฮาลาล การค้าบริการ และการท่องเที่ยว
- ข. ยุทธศาสตร์การพัฒนาของ อปท. ในเขตจังหวัดที่ ๓ ด้านการจัดการทรัพยากรธรรมชาติและสิ่งแวดล้อม และส่งเสริมการท่องเที่ยวอย่างยั่งยืน
- ยุทธศาสตร์การพัฒนาของ อปท. ในเขตจังหวัดที่ ๔ ด้านการศึกษา การกีฬา ส่งเสริมประเพณี วัฒนธรรม และภูมิปัญญาท้องถิ่น

๕. ยุทธศาสตร์การพัฒนาด้านกีฬาและการท่องเที่ยว

๕.๑ แผนงานการศาสนา วัฒนธรรมและนันทนาการ

ที่	โครงการ	วัตถุประสงค์	เป้าหมาย (ผลผลิตของโครงการ)	งบประมาณ					ตัวชี้วัด (KPI)	ผลที่คาดว่าจะได้รับ	หน่วยงาน รับผิดชอบหลัก
				๒๕๖๖ (บาท)	๒๕๖๗ (บาท)	๒๕๖๘ (บาท)	๒๕๖๙ (บาท)	๒๕๗๐ (บาท)			
๔	โครงการมหกรรมแข่งกีฬาทางน้ำ	เพื่อส่งเสริมให้คนสนใจกีฬาทางน้ำและว่ายน้ำเป็น	ประชาชนในตำบลเกาะจันทร์	-	-	-	๑๐๐,๐๐๐	-	ร้อยละความสำเร็จการดำเนินโครงการ	ประชาชนสนใจกีฬาทางน้ำมากขึ้นและสามารถว่ายน้ำได้	กองการศึกษา
๕	โครงการจัดซื้ออุปกรณ์กีฬาและเครื่องออกกำลังกาย	เพื่อจัดซื้ออุปกรณ์กีฬาและเครื่องออกกำลังกายให้กับศูนย์กีฬาหมู่บ้าน	๕ หมู่บ้าน	-	-	๑๕๐,๐๐๐	-	-	ร้อยละของประชาชนที่ออกกำลังกาย	ประชาชนมีสุขภาพสมบูรณ์ แข็งแรงและสร้างความสามัคคี	กองการศึกษา
๖	โครงการจัดซื้อวัสดุกีฬา	เพื่อให้เยาวชนและประชาชนในตำบลเกาะจันทร์สนใจเล่นกีฬามากขึ้น	เยาวชนและประชาชนในตำบลเกาะจันทร์	๑๐๐,๐๐๐	๑๐๐,๐๐๐	๑๐๐,๐๐๐	๑๐๐,๐๐๐	๑๐๐,๐๐๐	วัสดุกีฬา	เยาวชนและประชาชนในตำบลเกาะจันทร์สนใจเล่นกีฬามากขึ้น	กองการศึกษา

๒. บัญชีโครงการพัฒนาท้องถิ่น

รายละเอียดโครงการพัฒนา
แผนพัฒนาท้องถิ่น (พ.ศ. ๒๕๖๖ - ๒๕๗๐)
องค์การบริหารส่วนตำบลเกาะจันทร์

แบบ ผ.๐๒

- ก. ยุทธศาสตร์จังหวัดที่ ๑ ด้านการสร้างเสริมเศรษฐกิจที่เข้มแข็ง จากฐานเกษตรอุตสาหกรรม ผลผลิตฮาลาล การค้าบริการ และการท่องเที่ยว
- ข. ยุทธศาสตร์การพัฒนาของ อปท. ในเขตจังหวัดที่ ๓ ด้านการจัดการทรัพยากรธรรมชาติและสิ่งแวดล้อม และส่งเสริมการท่องเที่ยวอย่างยั่งยืน
- ยุทธศาสตร์การพัฒนาของ อปท. ในเขตจังหวัดที่ ๔ ด้านการศึกษา การกีฬา ส่งเสริมประเพณี วัฒนธรรม และภูมิปัญญาท้องถิ่น

๕. ยุทธศาสตร์การพัฒนาด้านกีฬาและการท่องเที่ยว

๕.๑ แผนงานการศาสนา วัฒนธรรมและนันทนาการ

ที่	โครงการ	วัตถุประสงค์	เป้าหมาย (ผลผลิตของโครงการ)	งบประมาณ					ตัวชี้วัด (KPI)	ผลที่คาดว่าจะได้รับ	หน่วยงาน รับผิดชอบหลัก
				๒๕๖๖ (บาท)	๒๕๖๗ (บาท)	๒๕๖๘ (บาท)	๒๕๖๙ (บาท)	๒๕๗๐ (บาท)			
๗	โครงการส่งเสริมกิจกรรมเล่นกีฬาและออกกำลังกายด้วยกีฬาปันจักสีลิต	เพื่อส่งเสริมให้ประชาชนได้เล่นออกกำลังกายด้วยกีฬาปันจักสีลิตและรู้จักใช้เวลาว่างให้เป็นประโยชน์	เยาวชน และประชาชนในตำบลเกาะจันทร์	๑๐๐,๐๐๐	๑๐๐,๐๐๐	๑๐๐,๐๐๐	๑๐๐,๐๐๐	๑๐๐,๐๐๐	ร้อยละของนักกีฬาที่เพิ่มขึ้นเพื่อไปแข่งขันในระดับต่างๆ	ได้รับการส่งเสริมให้เล่นออกกำลังกายด้วยกีฬาปันจักสีลิตมุ่งสู่ความเป็นเลิศ	กองการศึกษา

๒. บัญชีโครงการพัฒนาท้องถิ่น

รายละเอียดโครงการพัฒนา
แผนพัฒนาท้องถิ่น (พ.ศ. ๒๕๖๖ - ๒๕๗๐)
องค์การบริหารส่วนตำบลเกาะจัน

แบบ ผ.๐๒

ก. ยุทธศาสตร์จังหวัดที่ ๒ ด้านการพัฒนาสังคม เสริมสร้างศักยภาพคน ชุมชนน่าอยู่ ทรัพยากรธรรมชาติและสิ่งแวดล้อมที่อุดมสมบูรณ์อย่างยั่งยืน

ข. ยุทธศาสตร์การพัฒนาของ อปท. ในเขตจังหวัดที่ ๒ ด้านการพัฒนาโครงสร้างพื้นฐาน บริการสาธารณะ และการจัดการพลังงาน

๖.ยุทธศาสตร์การพัฒนาด้านการบริหารจัดการที่ดี

๖.๑ แผนงานบริหารงานทั่วไป

ที่	โครงการ	วัตถุประสงค์	เป้าหมาย (ผลผลิตของโครงการ)	งบประมาณ					ตัวชี้วัด (KPI)	ผลที่คาดว่าจะ จะได้รับ	หน่วยงาน รับผิดชอบหลัก
				๒๕๖๖ (บาท)	๒๕๖๗ (บาท)	๒๕๖๘ (บาท)	๒๕๖๙ (บาท)	๒๕๗๐ (บาท)			
๑	โครงการอบรมพัฒนาศักยภาพและศึกษาดูงาน	เพื่อพัฒนาศักยภาพพนักงานเจ้าหน้าที่ อบต.เกาะจันและผู้นำในตำบลเกาะจัน	พนักงานเจ้าหน้าที่ของ อบต.เกาะจันและผู้นำในตำบลเกาะจัน	๒๐๐,๐๐๐	๒๐๐,๐๐๐	๒๐๐,๐๐๐	๒๐๐,๐๐๐	๒๐๐,๐๐๐	ศักยภาพการปฏิบัติงานของพนักงานเจ้าหน้าที่ อบต.เกาะจันและผู้นำในตำบลเกาะจัน ที่เพิ่มขึ้น	พนักงานเจ้าหน้าที่ อบต.เกาะจันและผู้นำในตำบลเกาะจัน มีศักยภาพการปฏิบัติงานเพิ่มขึ้น	สำนักงานปลัด
๒	โครงการอบรมให้ความรู้เรื่อง พ.ร.บ.ข้อมูลข่าวสาร	เพื่อให้พนักงานส่วนตำบลได้รับความรู้ด้านพ.ร.บ.ข้อมูลข่าวสารที่ทันสมัยทันต่อเหตุการณ์	คณะผู้บริหาร, สมาชิก อบต. และบุคลากรของ อบต.เกาะจัน	๑๐,๐๐๐	๑๐,๐๐๐	๑๐,๐๐๐	๑๐,๐๐๐	๑๐,๐๐๐	ร้อยละ ๘๐ ของผู้เข้ารับการฝึกอบรม เข้าใจ พ.ร.บ ข้อมูลข่าวสาร	สามารถปฏิบัติตาม พ.ร.บ ข้อมูลข่าวสาร ได้อย่างถูกต้อง	สำนักงานปลัด

๒. บัญชีโครงการพัฒนาท้องถิ่น

รายละเอียดโครงการพัฒนา
แผนพัฒนาท้องถิ่น (พ.ศ. ๒๕๖๖ - ๒๕๗๐)
องค์การบริหารส่วนตำบลเกาะจันทร์

แบบ ผ.๐๒

ก. ยุทธศาสตร์จังหวัดที่ ๒ ด้านการพัฒนาสังคม เสริมสร้างศักยภาพคน ชุมชนน่าอยู่ ทรัพยากรธรรมชาติและสิ่งแวดล้อมที่อุดมสมบูรณ์อย่างยั่งยืน

ข. ยุทธศาสตร์การพัฒนาของ อปท. ในเขตจังหวัดที่ ๒ ด้านการพัฒนาโครงสร้างพื้นฐาน บริการสาธารณะ และการจัดการพลังงาน

๖.ยุทธศาสตร์การพัฒนาด้านการบริหารจัดการที่ดี

๖.๑ แผนงานบริหารงานทั่วไป

ที่	โครงการ	วัตถุประสงค์	เป้าหมาย (ผลผลิตของโครงการ)	งบประมาณ					ตัวชี้วัด (KPI)	ผลที่คาดว่าจะ จะได้รับ	หน่วยงาน รับผิดชอบหลัก
				๒๕๖๖ (บาท)	๒๕๖๗ (บาท)	๒๕๖๘ (บาท)	๒๕๖๙ (บาท)	๒๕๗๐ (บาท)			
๓	โครงการฝึกอบรม คุณธรรมจริยธรรม แก่ ผู้บริหาร สมาชิกสภา และพนักงานส่วนตำบล	เพื่อสร้างจิตสำนึกและ ตระหนักถึงคุณธรรม จริยธรรมแก่ผู้บริหาร สมาชิกสภา และพนักงาน ส่วนตำบล	ผู้บริหาร สมาชิก สภา และพนักงาน ส่วนตำบล	๒๐,๐๐๐	๒๐,๐๐๐	๒๐,๐๐๐	๒๐,๐๐๐	๒๐,๐๐๐	ร้อยละ ๘๐ ของ ผู้เข้าร่วมโครงการ	ผู้บริหาร สมาชิก สภา และพนักงาน ส่วนตำบล มี จิตสำนึก คุณธรรมและ จริยธรรม ในการ ปฏิบัติงาน	สำนักปลัด
๔	โครงการเข้าพื้นที่เว็บไซต์ และโดเมนเนม อบต.เกาะจันทร์	เพื่อเผยแพร่ ประชาสัมพันธ์ผลงานของ อบต. และข้อมูลข่าวสาร ต่าง	พื้นที่เว็บไซต์ และ โดเมนเนม อบต. เกาะจันทร์	๑๕,๐๐๐	๑๕,๐๐๐	๑๕,๐๐๐	๑๕,๐๐๐	๑๕,๐๐๐	ร้อยละความพึงพอใจ การบริการประชาชน	ประชาชนรับรู้ ข้อมูลข่าวสารของ อบต.ได้รวดเร็ว ขึ้นจากหลาย ช่องทาง	สำนักงานปลัด

๒. บัญชีโครงการพัฒนาท้องถิ่น

รายละเอียดโครงการพัฒนา
แผนพัฒนาท้องถิ่น (พ.ศ. ๒๕๖๖ - ๒๕๗๐)
องค์การบริหารส่วนตำบลเกาะจันทร์

แบบ ผ.๐๒

ก. ยุทธศาสตร์จังหวัดที่ ๒ ด้านการพัฒนาสังคม เสริมสร้างศักยภาพคน ชุมชนน่าอยู่ ทรัพยากรธรรมชาติและสิ่งแวดล้อมที่อุดมสมบูรณ์อย่างยั่งยืน

ข. ยุทธศาสตร์การพัฒนาของ อปท. ในเขตจังหวัดที่ ๒ ด้านการพัฒนาโครงสร้างพื้นฐาน บริการสาธารณะ และการจัดการพลังงาน

๖.ยุทธศาสตร์การพัฒนาด้านการบริหารจัดการที่ดี

๖.๑ แผนงานบริหารงานทั่วไป

ที่	โครงการ	วัตถุประสงค์	เป้าหมาย (ผลผลิตของโครงการ)	งบประมาณ					ตัวชี้วัด (KPI)	ผลที่คาดว่าจะได้รับ	หน่วยงาน รับผิดชอบหลัก
				๒๕๖๖ (บาท)	๒๕๖๗ (บาท)	๒๕๖๘ (บาท)	๒๕๖๙ (บาท)	๒๕๗๐ (บาท)			
๕	โครงการบริการประชาชนในวันหยุดและนอกเวลาราชการ	เพื่อบริการประชาชนในวันหยุดและนอกเวลาราชการ	การบริการประชาชนในวันหยุดและนอกเวลาราชการ	๑๐,๐๐๐	๑๐,๐๐๐	๑๐,๐๐๐	๑๐,๐๐๐	๑๐,๐๐๐	ร้อยละความพึงพอใจการบริการประชาชน	ประชาชนได้รับความสะดวกในการติดต่อราชการ	สำนักงานปลัด
๖	โครงการจัดทำแผนที่ภาษีและทะเบียนทรัพย์สิน	เพื่อเพิ่มประสิทธิภาพในการจัดเก็บภาษี	จัดทำแผนที่ภาษีและทะเบียนทรัพย์สิน อบต	๕๐,๐๐๐	๕๐,๐๐๐	๕๐,๐๐๐	๕๐,๐๐๐	๕๐,๐๐๐	ร้อยละความสำเร็จในการดำเนินการ	ประสิทธิภาพในการจัดเก็บภาษีเพิ่มขึ้น	กองคลัง
๗	โครงการเพิ่มประสิทธิภาพการจัดเก็บภาษี	เพื่อเพิ่มประสิทธิภาพในการจัดเก็บภาษี	ประชาชนตำบลเกาะจันทร์	๕๐,๐๐๐	๕๐,๐๐๐	๕๐,๐๐๐	๕๐,๐๐๐	๕๐,๐๐๐	การจัดเก็บภาษีเพิ่มขึ้นร้อยละ ๒๐ ต่อปี	มีประสิทธิภาพในการจัดเก็บภาษีเพิ่มขึ้น	กองคลัง
๘	โครงการจัดเก็บภาษีเคลื่อนที่	เพื่อบริการประชาชน	บริการประชาชน	๓๐,๐๐๐	๓๐,๐๐๐	๓๐,๐๐๐	๓๐,๐๐๐	๓๐,๐๐๐	ร้อยละความพึงพอใจการบริการประชาชน	ประสิทธิภาพในการจัดเก็บภาษีเพิ่มขึ้น	กองคลัง

๒. บัญชีโครงการพัฒนาท้องถิ่น

รายละเอียดโครงการพัฒนา
แผนพัฒนาท้องถิ่น (พ.ศ. ๒๕๖๖ - ๒๕๗๐)
องค์การบริหารส่วนตำบลเกาะจันทร์

แบบ ผ.๐๒

ก. ยุทธศาสตร์จังหวัดที่ ๒ ด้านการพัฒนาสังคม เสริมสร้างศักยภาพคน ชุมชนน่าอยู่ ทรัพยากรธรรมชาติและสิ่งแวดล้อมที่อุดมสมบูรณ์อย่างยั่งยืน

ข. ยุทธศาสตร์การพัฒนาของ อปท. ในเขตจังหวัดที่ ๒ ด้านการพัฒนาโครงสร้างพื้นฐาน บริการสาธารณะ และการจัดการพลังงาน

๖.ยุทธศาสตร์การพัฒนาด้านการบริหารจัดการที่ดี

๖.๑ แผนงานบริหารงานทั่วไป

ที่	โครงการ	วัตถุประสงค์	เป้าหมาย (ผลผลิตของโครงการ)	งบประมาณ					ตัวชี้วัด (KPI)	ผลที่คาดว่าจะได้รับ	หน่วยงาน รับผิดชอบหลัก
				๒๕๖๖ (บาท)	๒๕๖๗ (บาท)	๒๕๖๘ (บาท)	๒๕๖๙ (บาท)	๒๕๗๐ (บาท)			
๙	โครงการจัดการเลือกตั้ง	เพื่อส่งเสริมระบอบประชาธิปไตย	จัดการเลือกตั้งของ อบต.เกาะจันทร์	-	-	-	๕๐๐,๐๐๐	-	ร้อยละของประชาชนที่ออกมาใช้สิทธิเลือกตั้ง	ประชาชนมีความรู้ความเข้าใจในระบอบประชาธิปไตย	สำนักงานปลัด
๑๐	โครงการส่งเสริมและพัฒนาองค์กรลูกเสือชาวบ้าน	เพื่อส่งเสริมและพัฒนาองค์กรลูกเสือชาวบ้านจังหวัดปัตตานี	องค์กรลูกเสือชาวบ้านจังหวัดปัตตานี	-	-	๕๐,๐๐๐	-	-	ร้อยละความสำเร็จการดำเนินโครงการ	ประชาชนมีความรู้เกี่ยวกับลูกเสือชาวบ้าน	สำนักงานปลัด
๑๑	โครงการส่งเสริมการเรียนรู้บนวิถีประชาธิปไตย	เพื่อเป็นแหล่งส่งเสริมความรู้ประชาธิปไตยของหมู่บ้าน/ตำบล	ประชาชนตำบลเกาะจันทร์	-	๔๐,๐๐๐	-	-	-	ร้อยละของประชาชนที่เข้าร่วมโครงการ	ประชาชนมีความรู้ความเข้าใจระบอบการปกครองประชาธิปไตย	สำนักงานปลัด

๒. บัญชีโครงการพัฒนาท้องถิ่น

รายละเอียดโครงการพัฒนา
แผนพัฒนาท้องถิ่น (พ.ศ. ๒๕๖๖ - ๒๕๗๐)
องค์การบริหารส่วนตำบลเกาะจันทร์

แบบ ผ.๐๒

- ก. ยุทธศาสตร์จังหวัดที่ ๓ ด้านการเสริมสร้างความมั่นคง พัฒนาโครงสร้างพื้นฐานและเชื่อมโยงการคมนาคม
ข. ยุทธศาสตร์การพัฒนาของ อปท. ในเขตจังหวัดที่ ๒ ด้านการพัฒนาโครงสร้างพื้นฐาน บริการสาธารณะ และการจัดการพลังงาน
๗.ยุทธศาสตร์การพัฒนาด้านโครงสร้างพื้นฐาน

๗.๑ แผนงานอุตสาหกรรมและการโยธา

ที่	โครงการ	วัตถุประสงค์	เป้าหมาย (ผลผลิตของโครงการ)	งบประมาณ					ตัวชี้วัด (KPI)	ผลที่คาดว่าจะได้รับ	หน่วยงาน รับผิดชอบหลัก
				๒๕๖๖ (บาท)	๒๕๖๗ (บาท)	๒๕๖๘ (บาท)	๒๕๖๙ (บาท)	๒๕๗๐ (บาท)			
หมู่ที่ ๑											
๑	โครงการก่อสร้างถนน คสล.สายบ้านนิมะ นิ กะจี-บ้านเปาะแตะ หมู่ที่ ๑	เพื่อให้ประชาชนมี ความสะดวกใน การสัญจร	กว้าง ๔.๐๐ ม. ยาว ๓๐๐ ม.หรือพื้นที่ผิว จราจรไม่น้อยกว่า ๑,๒๐๐ ตรม.	-	-	-	๙๕๐,๐๐๐	-	ถนน คสล. จำนวน ๑ สาย	ประชาชนได้รับ ความสะดวกใน การสัญจร	กองช่าง
๒	โครงการบุกเบิกถนน สายกำปงฮีเล-บา ละฮีเล หมู่ที่ ๑	เพื่อให้ประชาชนมี ความสะดวกใน การสัญจร	กว้าง ๔.๐๐ ม. ยาว ๓๐๐ ม.หรือพื้นที่ผิว จราจรไม่น้อยกว่า ๑,๒๐๐ ตรม.	-	-	-	-	๖๐๐,๐๐๐	ถนนบุกเบิก จำนวน ๑ สาย	ประชาชนได้รับ ความสะดวกใน การสัญจร	กองช่าง
๓	โครงการบุกเบิกถนน สายบ้านนิมะ นิกะจี- บ้านเปาะแตะ หมู่ที่ ๑	เพื่อให้ประชาชนมี ความสะดวกใน การสัญจร	กว้าง ๔.๐๐ ม. ยาว ๓๐๐ ม.หรือพื้นที่ผิว จราจรไม่น้อยกว่า ๑,๒๐๐ ตรม.	-	-	-	๖๐๐,๐๐๐	-	ถนนบุกเบิก จำนวน ๑ สาย	ประชาชนได้รับ ความสะดวกใน การสัญจร	กองช่าง

๒. บัญชีโครงการพัฒนาท้องถิ่น

รายละเอียดโครงการพัฒนา
แผนพัฒนาท้องถิ่น (พ.ศ. ๒๕๖๖ - ๒๕๗๐)
องค์การบริหารส่วนตำบลเกาะจันทร์

แบบ ผ.๐๒

ก. ยุทธศาสตร์จังหวัดที่ ๓ ด้านการเสริมสร้างความมั่นคง พัฒนาโครงสร้างพื้นฐานและเชื่อมโยงการคมนาคม

ข. ยุทธศาสตร์การพัฒนาของ อปท. ในเขตจังหวัดที่ ๒ ด้านการพัฒนาโครงสร้างพื้นฐาน บริการสาธารณะ และการจัดการพลังงาน

๗.ยุทธศาสตร์การพัฒนาด้านโครงสร้างพื้นฐาน

๗.๑ แผนงานอุตสาหกรรมและการโยธา

ที่	โครงการ	วัตถุประสงค์	เป้าหมาย (ผลผลิตของโครงการ)	งบประมาณ					ตัวชี้วัด (KPI)	ผลที่คาดว่าจะได้รับ	หน่วยงาน รับผิดชอบหลัก
				๒๕๖๖ (บาท)	๒๕๖๗ (บาท)	๒๕๖๘ (บาท)	๒๕๖๙ (บาท)	๒๕๗๐ (บาท)			
๔	โครงการก่อสร้างคูระบายน้ำ คสล. สาย ร.ร.บ้านแซนท้าว - สามแยก หมู่ที่ ๑	เพื่อป้องกันน้ำท่วมขัง	กว้าง ๐.๘๐ ม. ลึก ๑.๐๐ ม. ยาว ๑๐๐ ม. (ตามแบบที่ อบต. กำหนด)	-	-	-	๕๐๐,๐๐๐	-	คูระบายน้ำ คสล. จำนวน ๑ สาย	ป้องกันน้ำท่วมขัง	กองช่าง
๕	โครงการก่อสร้างคูระบายน้ำ คสล. แซนท้าว - เจ๊ะเต็ง หมู่ที่ ๑	เพื่อป้องกันน้ำท่วมขัง	กว้าง ๐.๘๐ ม. ลึก ๑.๐๐ ม. ยาว ๐๐ ม. (ตามแบบที่ อบต. กำหนด)	-	-	-	-	๑,๖๕๐,๐๐๐	คูระบายน้ำ คสล. จำนวน ๑ สาย	ป้องกันน้ำท่วมขัง	กองช่าง
๖	โครงการขุดลอกคลองเพื่อการเกษตร หมู่ที่ ๑	เพื่อการส่งน้ำในการเกษตร	ขุดลอกคลองเพื่อการเกษตร (ตามแบบที่ อบต. กำหนด)	-	๒๐๐,๐๐๐	-	-	-	ขุดลอกคลองเพื่อการเกษตร จำนวน ๑ แห่ง	มีน้ำใช้เพื่อการเกษตร	กองช่าง

๒. บัญชีโครงการพัฒนาท้องถิ่น

รายละเอียดโครงการพัฒนา
แผนพัฒนาท้องถิ่น (พ.ศ. ๒๕๖๖ - ๒๕๗๐)
องค์การบริหารส่วนตำบลเกาะจันทร์

แบบ ผ.๐๒

ก. ยุทธศาสตร์จังหวัดที่ ๓ ด้านการเสริมสร้างความมั่นคง พัฒนาโครงสร้างพื้นฐานและเชื่อมโยงการคมนาคม

ข. ยุทธศาสตร์การพัฒนาของ อปท. ในเขตจังหวัดที่ ๒ ด้านการพัฒนาโครงสร้างพื้นฐาน บริการสาธารณะ และการจัดการพลังงาน

๗.ยุทธศาสตร์การพัฒนาด้านโครงสร้างพื้นฐาน

๗.๑ แผนงานอุตสาหกรรมและการโยธา

ที่	โครงการ	วัตถุประสงค์	เป้าหมาย (ผลผลิตของโครงการ)	งบประมาณ					ตัวชี้วัด (KPI)	ผลที่คาดว่าจะได้รับ	หน่วยงาน รับผิดชอบหลัก
				๒๕๖๖ (บาท)	๒๕๖๗ (บาท)	๒๕๖๘ (บาท)	๒๕๖๙ (บาท)	๒๕๗๐ (บาท)			
๗	โครงการปรับปรุงแหล่งน้ำ หมู่ที่ ๑	เพื่อกักเก็บน้ำเพื่อใช้ในการเกษตร	แหล่งน้ำ หมู่ที่ ๑	-	-	๒๐๐,๐๐๐	-	-	ปรับปรุงแหล่งน้ำ จำนวน ๑ แห่ง	มีน้ำเพื่อใช้ในการอุปโภคบริโภคและเพื่อการเกษตร	กองช่าง
๘	โครงการติดตั้งไฟฟ้าและโคมไฟสาธารณะ หมู่ที่ ๑	เพื่อความปลอดภัยในชีวิตและทรัพย์สิน	ติดตั้งเสาไฟฟ้าและโคมไฟสาธารณะ หมู่ที่ ๑	-	-	-	๒๐๐,๐๐๐	-	ไฟฟ้าสาธารณะ หมู่ที่ ๑	ประชาชนมีความปลอดภัยในชีวิตและทรัพย์สิน	กองช่าง
๙	โครงการขยายเขตประปาหมู่บ้าน หมู่ที่ ๑	เพื่อประชาชนมีน้ำประปาสำหรับอุปโภคบริโภคอย่างทั่วถึง	ขยายเขตประปา หมู่ที่ ๑	-	-	-	๒๐๐,๐๐๐	-	ร้อยละ ๙๐ ของครัวเรือนมีน้ำประปาใช้อย่างทั่วถึง	ประชาชนมีน้ำประปาใช้อย่างทั่วถึง	กองช่าง
๑๐	โครงการก่อสร้างรั้วกุโบร์ หมู่ที่ ๑	เพื่อเป็นสัดส่วนการใช้ประโยชน์สาธารณะ	ก่อสร้างรั้วกุโบร์ (ตามแบบที่ อบต.กำหนด)	-	-	-	-	๕๐๐,๐๐๐	รั้วกุโบร์ จำนวน ๑ แห่ง	ความเป็นระเบียบเรียบร้อยของศาสนสถาน	กองช่าง

๒. บัญชีโครงการพัฒนาท้องถิ่น

รายละเอียดโครงการพัฒนา
แผนพัฒนาท้องถิ่น (พ.ศ. ๒๕๖๖ - ๒๕๗๐)
องค์การบริหารส่วนตำบลเกาะจันทร์

แบบ ผ.๐๒

ก. ยุทธศาสตร์จังหวัดที่ ๓ ด้านการเสริมสร้างความมั่นคง พัฒนาโครงสร้างพื้นฐานและเชื่อมโยงการคมนาคม

ข. ยุทธศาสตร์การพัฒนาของ อปท. ในเขตจังหวัดที่ ๒ ด้านการพัฒนาโครงสร้างพื้นฐาน บริการสาธารณะ และการจัดการพลังงาน

๗.ยุทธศาสตร์การพัฒนาด้านโครงสร้างพื้นฐาน

๗.๑ แผนงานอุตสาหกรรมและการโยธา

ที่	โครงการ	วัตถุประสงค์	เป้าหมาย (ผลผลิตของโครงการ)	งบประมาณ					ตัวชี้วัด (KPI)	ผลที่คาดว่าจะได้รับ	หน่วยงาน รับผิดชอบหลัก
				๒๕๖๖ (บาท)	๒๕๖๗ (บาท)	๒๕๖๘ (บาท)	๒๕๖๙ (บาท)	๒๕๗๐ (บาท)			
หมู่ที่ ๒											
๑๑	โครงการบุกเบิกถนนสายลูโบะสีละ-สายบูเกบาลอ หมู่ที่ ๒	เพื่อให้ประชาชนมีความสะดวกในการสัญจร	กว้าง ๔.๐๐ ม. ยาว ๖๐๐ ม.หรือพื้นที่ผิวจราจรไม่น้อยกว่า ๒,๔๐๐ ตรม.	-	-	๑,๐๐๐,๐๐๐	-	-	ถนนบุกเบิกจำนวน ๑ สาย	ประชาชนได้รับความสะดวกในการสัญจร	กองช่าง
๑๒	โครงการก่อสร้างถนนคสล. สายลิมาปูโระ ม.๒	เพื่อให้ประชาชนมีความสะดวกในการสัญจร	กว้าง ๔.๐๐ ม. ยาว ๒๐๐ ม.หรือพื้นที่ผิวจราจรไม่น้อยกว่า ๘๐๐ ตรม.	-	-	-	-	๖๐๐,๐๐๐	ถนน คสล.จำนวน ๑ สาย	ประชาชนได้รับความสะดวกในการสัญจร	กองช่าง
๑๓	โครงการก่อสร้างถนนลูกรังสายโตะโระ หมู่ที่ ๒	เพื่อให้ประชาชนมีความสะดวกในการสัญจร	ก่อสร้างถนนลูกรังขนาดกว้าง ๔.๐๐ ม. ยาว ๓๒๐ ม.	-	-	๓๕๐,๐๐๐	-	-	ถนนลูกรังจำนวน ๑ สาย	ประชาชนได้รับความสะดวกในการสัญจร	กองช่าง

๒. บัญชีโครงการพัฒนาท้องถิ่น

รายละเอียดโครงการพัฒนา
แผนพัฒนาท้องถิ่น (พ.ศ. ๒๕๖๖ - ๒๕๗๐)
องค์การบริหารส่วนตำบลเกาะจันทร์

แบบ ผ.๐๒

ก. ยุทธศาสตร์จังหวัดที่ ๓ ด้านการเสริมสร้างความมั่นคง พัฒนาโครงสร้างพื้นฐานและเชื่อมโยงการคมนาคม

ข. ยุทธศาสตร์การพัฒนาของ อปท. ในเขตจังหวัดที่ ๒ ด้านการพัฒนาโครงสร้างพื้นฐาน บริการสาธารณะ และการจัดการพลังงาน

๗.ยุทธศาสตร์การพัฒนาด้านโครงสร้างพื้นฐาน

๗.๑ แผนงานอุตสาหกรรมและการโยธา

ที่	โครงการ	วัตถุประสงค์	เป้าหมาย (ผลผลิตของโครงการ)	งบประมาณ					ตัวชี้วัด (KPI)	ผลที่คาดว่าจะได้รับ	หน่วยงาน รับผิดชอบหลัก
				๒๕๖๖ (บาท)	๒๕๖๗ (บาท)	๒๕๖๘ (บาท)	๒๕๖๙ (บาท)	๒๕๗๐ (บาท)			
๑๔	โครงการก่อสร้างถนน คสล.สายบาลาเขา เปาะชูโกะ หมู่ที่ ๒	เพื่อให้ประชาชนมี ความสะดวกใน การสัญจร	ถนน คสล.ขนาด กว้าง ๔.๐๐ ม. ยาว ๑๕๐ ม.	-	-	-	-	๒๐๐,๐๐๐	ถนน คสล. จำนวน ๑ สาย	ประชาชนได้รับ ความสะดวกใน การสัญจร	กองช่าง
๑๕	โครงการบุกเบิกถนน สายโตะโระ- ลาฮา หมู่ที่ ๒	เพื่อให้ประชาชนมี ความสะดวกใน การสัญจร	กว้าง ๔.๐๐ ม. ยาว ๓๐๐ ม.หรือพื้นที่ผิว จราจรไม่น้อยกว่า ๑,๒๐๐ ตรม.	-	๖๐๐,๐๐๐	-	-	-	ถนนบุกเบิก จำนวน ๑ สาย	ประชาชนได้รับ ความสะดวกใน การสัญจร	กองช่าง
๑๖	โครงการบุกเบิกถนน สายบูเกะซื่อเรียง ม.๒	เพื่อให้ประชาชนมี ความสะดวกใน การสัญจร	กว้าง ๔.๐๐ ม. ยาว ๔๐๐ ม.หรือพื้นที่ผิว จราจรไม่น้อยกว่า ๑,๖๐๐ ตรม.	-	-	-	๘๐๐,๐๐๐	-	ถนนบุกเบิก จำนวน ๑ สาย	ประชาชนได้รับ ความสะดวกใน การสัญจร	กองช่าง
๑๗	โครงการบุกเบิกถนน สายโคกหนองนา หมู่ที่ ๒	เพื่อให้ประชาชนมี ความสะดวกใน การสัญจร	กว้าง ๔.๐๐ ม. ยาว ๓๕๐ ม.หรือพื้นที่ผิว จราจรไม่น้อยกว่า ๑,๔๐๐ ตรม.	๗๐๐,๐๐๐	-	-	-	-	ถนนบุกเบิก จำนวน ๑ สาย	ประชาชนได้รับ ความสะดวกใน การสัญจร	กองช่าง

๒. บัญชีโครงการพัฒนาท้องถิ่น

รายละเอียดโครงการพัฒนา
แผนพัฒนาท้องถิ่น (พ.ศ. ๒๕๖๖ - ๒๕๗๐)
องค์การบริหารส่วนตำบลเกาะจันทร์

แบบ ผ.๐๒

ก. ยุทธศาสตร์จังหวัดที่ ๓ ด้านการเสริมสร้างความมั่นคง พัฒนาโครงสร้างพื้นฐานและเชื่อมโยงการคมนาคม

ข. ยุทธศาสตร์การพัฒนาของ อปท. ในเขตจังหวัดที่ ๒ ด้านการพัฒนาโครงสร้างพื้นฐาน บริการสาธารณะ และการจัดการพลังงาน

๗.ยุทธศาสตร์การพัฒนาด้านโครงสร้างพื้นฐาน

๗.๑ แผนงานอุตสาหกรรมและการโยธา

ที่	โครงการ	วัตถุประสงค์	เป้าหมาย (ผลผลิตของโครงการ)	งบประมาณ					ตัวชี้วัด (KPI)	ผลที่คาดว่าจะได้รับ	หน่วยงาน รับผิดชอบหลัก
				๒๕๖๖ (บาท)	๒๕๖๗ (บาท)	๒๕๖๘ (บาท)	๒๕๖๙ (บาท)	๒๕๗๐ (บาท)			
๑๘	โครงการบุกเบิกถนน สายบ้าน พรส. ม.๒	เพื่อให้ประชาชนมี ความสะดวกใน การสัญจร	กว้าง ๔.๐๐ ม. ยาว ๓๐๐ ม.หรือพื้นที่ผิว จราจรไม่น้อยกว่า ๑,๒๐๐ ตารางเมตร	-	-	-	-	๖๐๐,๐๐๐	ถนนบุกเบิก จำนวน ๑ สาย	ประชาชนได้รับ ความสะดวกใน การสัญจร	กองช่าง
๑๙	โครงการบุกเบิกถนน สายลูโบะสีอะ- โตะระ หมู่ที่ ๒	เพื่อให้ประชาชนมี ความสะดวกใน การสัญจร	ถนนบุกเบิกขนาด กว้าง ๕.๐๐ ม. ยาว ๕๐๐ ม. หรือ พื้นที่จราจรเฉลี่ย ไม่น้อยกว่า ๒,๕๐๐ ตารางเมตร	-	๑,๓๐๐,๐๐๐	-	-	-	ถนนบุกเบิก จำนวน ๑ สาย	ประชาชนได้รับ ความสะดวกใน การสัญจร	กองช่าง
๒๐	โครงการบุกเบิกถนน สายต้นมะขาม - กูแบ อาด หมู่ที่ ๒	เพื่อให้ประชาชนมี ความสะดวกใน การสัญจร	ถนนบุกเบิกขนาด กว้าง ๔.๐๐ ม. ยาว ๕๐๐ ม. หรือ พื้นที่จราจรเฉลี่ย ไม่น้อยกว่า ๒,๐๐๐ ตารางเมตร	-	-	-	-	๑,๐๐๐,๐๐๐	ถนนบุกเบิก จำนวน ๑ สาย	ประชาชนได้รับ ความสะดวกใน การสัญจร	กองช่าง

๒. บัญชีโครงการพัฒนาท้องถิ่น

รายละเอียดโครงการพัฒนา
แผนพัฒนาท้องถิ่น (พ.ศ. ๒๕๖๖ - ๒๕๗๐)
องค์การบริหารส่วนตำบลเกาะจันทร์

แบบ ผ.๐๒

ก. ยุทธศาสตร์จังหวัดที่ ๓ ด้านการเสริมสร้างความมั่นคง พัฒนาโครงสร้างพื้นฐานและเชื่อมโยงการคมนาคม

ข. ยุทธศาสตร์การพัฒนาของ อปท. ในเขตจังหวัดที่ ๒ ด้านการพัฒนาโครงสร้างพื้นฐาน บริการสาธารณะ และการจัดการพลังงาน

๗.ยุทธศาสตร์การพัฒนาด้านโครงสร้างพื้นฐาน

๗.๑ แผนงานอุตสาหกรรมและการโยธา

ที่	โครงการ	วัตถุประสงค์	เป้าหมาย (ผลผลิตของโครงการ)	งบประมาณ					ตัวชี้วัด (KPI)	ผลที่คาดว่าจะได้รับ	หน่วยงาน รับผิดชอบหลัก
				๒๕๖๖ (บาท)	๒๕๖๗ (บาท)	๒๕๖๘ (บาท)	๒๕๖๙ (บาท)	๒๕๗๐ (บาท)			
๒๑	โครงการบุกเบิกถนนสายชื่อเรียง - ภูแบอาแด หมู่ที่ ๒	เพื่อให้ประชาชนมีความสะดวกในการสัญจร	บุกเบิกถนน ขนาด กว้าง ๔.๐๐ ม. ยาว ๔๐๐ ม. หรือ พื้นที่จราจรเฉลี่ยไม่น้อยกว่า ๑,๖๐๐ ตารางเมตร	-	-	-	-	๘๐๐,๐๐๐	ถนนบุกเบิก จำนวน ๑ สาย	ประชาชนได้รับความสะดวกในการสัญจร	กองช่าง
๒๒	โครงการบุกเบิกถนนสายโตะโระ - ลิมาปูโระ หมู่ที่ ๒	เพื่อให้ประชาชนมีความสะดวกในการสัญจร	บุกเบิกถนน ขนาด กว้าง ๔.๐๐ ม. ยาว ๖๐๐ ม. หรือ พื้นที่จราจรเฉลี่ยไม่น้อยกว่า ๒,๔๐๐ ตารางเมตร	-	-	-	๑,๓๐๐,๐๐๐	-	ถนนบุกเบิก จำนวน ๑ สาย	ประชาชนได้รับความสะดวกในการสัญจร	กองช่าง
๒๓	โครงการถนนหินคลุกสายบ้านสรเดช - นิลายะ หมู่ที่ ๒	เพื่อให้ประชาชนมีความสะดวกในการสัญจร	ขนาดกว้าง ๔.๐๐ ม. ยาว ๕๐๐ ม. หรือพื้นที่จราจรเฉลี่ยไม่น้อยกว่า ๒,๐๐๐ ตารางเมตร	-	-	๗๐๐,๐๐๐	-	-	ถนนหินคลุก จำนวน ๑ สาย	ประชาชนได้รับความสะดวกในการสัญจร	กองช่าง

๒. บัญชีโครงการพัฒนาท้องถิ่น

รายละเอียดโครงการพัฒนา
แผนพัฒนาท้องถิ่น (พ.ศ. ๒๕๖๖ - ๒๕๗๐)
องค์การบริหารส่วนตำบลเกาะจันทร์

แบบ ผ.๐๒

- ก. ยุทธศาสตร์จังหวัดที่ ๓ ด้านการเสริมสร้างความมั่นคง พัฒนาโครงสร้างพื้นฐานและเชื่อมโยงการคมนาคม
ข. ยุทธศาสตร์การพัฒนาของ อปท. ในเขตจังหวัดที่ ๒ ด้านการพัฒนาโครงสร้างพื้นฐาน บริการสาธารณะ และการจัดการพลังงาน

๗.ยุทธศาสตร์การพัฒนาด้านโครงสร้างพื้นฐาน

๗.๑ แผนงานอุตสาหกรรมและการโยธา

ที่	โครงการ	วัตถุประสงค์	เป้าหมาย (ผลผลิตของโครงการ)	งบประมาณ					ตัวชี้วัด (KPI)	ผลที่คาดว่าจะได้รับ	หน่วยงาน รับผิดชอบหลัก
				๒๕๖๖ (บาท)	๒๕๖๗ (บาท)	๒๕๖๘ (บาท)	๒๕๖๙ (บาท)	๒๕๗๐ (บาท)			
๒๔	โครงการวางท่อ คสล. ข้างคูระบายน้ำ สายบวบอโศก หมู่ที่ ๒	เพื่อป้องกันน้ำท่วมขัง	วางท่อ คสล.ข้างคูระบายน้ำ ขนาดกว้าง ๐.๖๐ ม. ยาว ๘๐ ม. และบ่อพัก ๙ ชุด	-	-	๒๑๑,๘๐๐	-	-	ท่อ คสล.เพื่อการระบายน้ำ จำนวน ๑ สาย	ป้องกันน้ำท่วมขัง	กองช่าง
๒๕	โครงการก่อสร้างท่อเหลี่ยมสายลูโเบะสี่เหลี่ยมโระ หมู่ที่ ๒	เพื่อป้องกันน้ำท่วมขัง	ก่อสร้างท่อเหลี่ยม (ตามแบบที่ อบต.กำหนด)	-	-	-	๕๐๐,๐๐๐	-	ท่อ คสล.เพื่อการระบายน้ำ จำนวน ๑ สาย	ป้องกันน้ำท่วมขัง	กองช่าง
๒๖	โครงการก่อสร้างคูระบายน้ำ คสล.บ้านซื่อเรียง หมู่ที่ ๒	เพื่อป้องกันน้ำท่วมขัง	กว้าง ๐.๘๐ ม. ลึก ๑.๐๐ ม. ยาว ๒๐๐ ม. (ตามแบบที่ อบต.กำหนด)	-	-	-	-	๑,๐๐๐,๐๐๐	คูระบายน้ำ คสล. จำนวน ๑ สาย	ป้องกันน้ำท่วมขัง	กองช่าง
๒๗	โครงการก่อสร้างถนนลาดยางแอสฟัลท์ติกคอนกรีตสายไต่ะฆง หมู่ที่ ๒	เพื่อให้ประชาชนมีความสะดวกในการสัญจร	ขนาดกว้าง ๔.๐๐ ม. ยาว ๘๐๐ ม. หนา ๐.๑๕ ม. (ตาม แบบที่ อบต.กำหนด)	-	-	-	๑,๖๐๐,๐๐๐	-	ถนนแอสฟัลท์ติกคอนกรีต จำนวน ๑ สาย	ประชาชนได้รับความสะดวกในการสัญจร	กองช่าง

๒. บัญชีโครงการพัฒนาท้องถิ่น

รายละเอียดโครงการพัฒนา
แผนพัฒนาท้องถิ่น (พ.ศ. ๒๕๖๖ - ๒๕๗๐)
องค์การบริหารส่วนตำบลเกาะจันทร์

แบบ ผ.๐๒

ก. ยุทธศาสตร์จังหวัดที่ ๓ ด้านการเสริมสร้างความมั่นคง พัฒนาโครงสร้างพื้นฐานและเชื่อมโยงการคมนาคม

ข. ยุทธศาสตร์การพัฒนาของ อปท. ในเขตจังหวัดที่ ๒ ด้านการพัฒนาโครงสร้างพื้นฐาน บริการสาธารณะ และการจัดการพลังงาน

๗.ยุทธศาสตร์การพัฒนาด้านโครงสร้างพื้นฐาน

๗.๑ แผนงานอุตสาหกรรมและการโยธา

ที่	โครงการ	วัตถุประสงค์	เป้าหมาย (ผลผลิตของโครงการ)	งบประมาณ					ตัวชี้วัด (KPI)	ผลที่คาดว่าจะได้รับ	หน่วยงาน รับผิดชอบหลัก
				๒๕๖๖ (บาท)	๒๕๖๗ (บาท)	๒๕๖๘ (บาท)	๒๕๖๙ (บาท)	๒๕๗๐ (บาท)			
๒๘	โครงการขุดลอกคลองเพื่อการเกษตร หมู่ที่ ๒	เพื่อการส่งน้ำในการเกษตร	คลองส่งน้ำ หมู่ที่ ๒ (ตามแบบที่ อบต. กำหนด)	-	-	๒๐๐,๐๐๐	-	-	ขุดลอกคลองเพื่อการเกษตร จำนวน ๑ แห่ง	มีน้ำใช้เพื่อการเกษตร	กองช่าง
๒๙	โครงการปรับปรุงแหล่งน้ำบ้านลูโบะสีละ-คลองช้าง หมู่ที่ ๒,๓	เพื่อกักเก็บน้ำเพื่อใช้ในการอุปโภคบริโภคและการเกษตร	ปรับปรุงแหล่งน้ำ ขนาดกว้าง ๗ ม.ยาว ๑,๐๐๐ ม.	-	-	๒๕๐,๐๐๐	-	-	ปรับปรุงแหล่งน้ำ จำนวน ๑ แห่ง	มีน้ำเพื่อใช้ในการอุปโภคบริโภคและเพื่อการเกษตร	กองช่าง
๓๐	โครงการปรับปรุงแหล่งน้ำบ้านลูโบะสีละ-บ้านซ้อเรียง หมู่ที่ ๒	เพื่อปรับปรุงแหล่งน้ำในการทำ การเกษตร	ปรับปรุงแหล่งน้ำ ขนาดกว้าง ๗ ม.ยาว ๑,๐๐๐ ม.	-	-	-	๒๕๐,๐๐๐	-	ปรับปรุงแหล่งน้ำ จำนวน ๑ แห่ง	มีน้ำเพื่อใช้ในการอุปโภคบริโภคและเพื่อการเกษตร	กองช่าง
๓๑	โครงการขุดแหล่งน้ำบ้านซ้อเรียง หมู่ที่ ๒	เพื่อกักเก็บน้ำไว้ใช้ในการเกษตรและอุปโภคบริโภค	ขุดสระเก็บน้ำขนาดกว้าง ๒๐ เมตร ยาว ๕๐ เมตร	๒,๐๐๐,๐๐๐	-	-	-	-	ขุดแหล่งน้ำ ๑ แห่ง	น้ำไว้ใช้ในการเกษตรและอุปโภคบริโภคตลอดทั้งปี	กองช่าง

๒. บัญชีโครงการพัฒนาท้องถิ่น

รายละเอียดโครงการพัฒนา
แผนพัฒนาท้องถิ่น (พ.ศ. ๒๕๖๖ - ๒๕๗๐)
องค์การบริหารส่วนตำบลเกาะจันทร์

แบบ ผ.๐๒

ก. ยุทธศาสตร์จังหวัดที่ ๓ ด้านการเสริมสร้างความมั่นคง พัฒนาโครงสร้างพื้นฐานและเชื่อมโยงการคมนาคม

ข. ยุทธศาสตร์การพัฒนาของ อปท. ในเขตจังหวัดที่ ๒ ด้านการพัฒนาโครงสร้างพื้นฐาน บริการสาธารณะ และการจัดการพลังงาน

๗.ยุทธศาสตร์การพัฒนาด้านโครงสร้างพื้นฐาน

๗.๑ แผนงานอุตสาหกรรมและการโยธา

ที่	โครงการ	วัตถุประสงค์	เป้าหมาย (ผลผลิตของโครงการ)	งบประมาณ					ตัวชี้วัด (KPI)	ผลที่คาดว่าจะได้รับ	หน่วยงาน รับผิดชอบหลัก
				๒๕๖๖ (บาท)	๒๕๖๗ (บาท)	๒๕๖๘ (บาท)	๒๕๖๙ (บาท)	๒๕๗๐ (บาท)			
๓๒	โครงการติดตั้งไฟฟ้าและโคมไฟสาธารณะ หมู่ที่ ๒	เพื่อความปลอดภัยในชีวิตและทรัพย์สิน	เสาไฟฟ้าและโคมไฟสาธารณะ	-	-	-	๒๐๐,๐๐๐	-	ร้อยละของไฟฟ้าสาธารณะ หมู่ที่ ๒	ประชาชนมีความปลอดภัยในชีวิตและทรัพย์สิน	กองช่าง
๓๓	โครงการขยายเขตประปาหมู่บ้าน หมู่ที่ ๒	เพื่อประชาชนมีน้ำประปาสำหรับอุปโภคบริโภคอย่างทั่วถึง	ขยายเขตประปาหมู่บ้าน หมู่ที่ ๒	๒๐๐,๐๐๐	-	-	-	-	ร้อยละ ๙๐ ของครัวเรือนมีน้ำประปาใช้อย่างทั่วถึง	ประชาชนมีน้ำประปาใช้อย่างทั่วถึง	กองช่าง
๓๔	โครงการก่อสร้างรั้วประปา หมู่ที่ ๒	เพื่อความเป็นสัดส่วนการใช้ประโยชน์สาธารณะ	กว้าง ๓.๐๐ เมตร ยาว ๗๕.๐๐ เมตร สูง ๑.๗๕ เมตร	-	๒๓๘,๐๐๐	-	-	-	รั้วประปา หมู่ที่ ๒	ความเป็นสัดส่วนพื้นที่ระบบประปา	กองช่าง
๓๕	โครงการก่อสร้างรั้วกุโบร์ หมู่ที่ ๒	เพื่อเป็นสัดส่วนการใช้ประโยชน์สาธารณะ	ก่อสร้างรั้วกุโบร์ หมู่ที่ ๒ (ตามแบบที่ อบต. กำหนด)	-	-	-	๒๐๐,๐๐๐	-	รั้วกุโบร์ หมู่ที่ ๒	ความเป็นสัดส่วนพื้นที่ศาสนสถาน	กองช่าง

๒. บัญชีโครงการพัฒนาท้องถิ่น

รายละเอียดโครงการพัฒนา
แผนพัฒนาท้องถิ่น (พ.ศ. ๒๕๖๖ - ๒๕๗๐)
องค์การบริหารส่วนตำบลเกาะจันทร์

แบบ ผ.๐๒

- ก. ยุทธศาสตร์จังหวัดที่ ๓ ด้านการเสริมสร้างความมั่นคง พัฒนาโครงสร้างพื้นฐานและเชื่อมโยงการคมนาคม
ข. ยุทธศาสตร์การพัฒนาของ อปท. ในเขตจังหวัดที่ ๒ ด้านการพัฒนาโครงสร้างพื้นฐาน บริการสาธารณะ และการจัดการพลังงาน
๗.ยุทธศาสตร์การพัฒนาด้านโครงสร้างพื้นฐาน

๗.๑ แผนงานอุตสาหกรรมและการโยธา

ที่	โครงการ	วัตถุประสงค์	เป้าหมาย (ผลผลิตของโครงการ)	งบประมาณ					ตัวชี้วัด (KPI)	ผลที่คาดว่าจะได้รับ	หน่วยงาน รับผิดชอบหลัก
				๒๕๖๖ (บาท)	๒๕๖๗ (บาท)	๒๕๖๘ (บาท)	๒๕๖๙ (บาท)	๒๕๗๐ (บาท)			
๓๖	โครงการก่อสร้าง ห้องน้ำสาธารณะ หมู่ที่ ๒	เพื่อให้ประชาชน ใช้ประโยชน์	ห้องน้ำ ขนาดกว้าง ๗ ม. ยาว ๒.๕๐ ม. (ตาม แบบที่ อบต.กำหนด)	-	-	๕๐๐,๐๐๐	-	-	ห้องน้ำสาธารณะ จำนวน ๑ แห่ง	ประชาชนได้ใช้ บริการห้องน้ำ สาธารณะ	กองช่าง
หมู่ที่ ๓											
๓๗	โครงการก่อสร้างถนน คสล.หน้าบ้านแบโกะ – สายชลประทาน หมู่ที่ ๓	เพื่อให้ประชาชนมี ความสะดวกใน การสัญจร	ถนน คสล.ขนาดกว้าง ๔.๐๐ ม. ยาว ๕๕๐ ม. หรือพื้นที่ผิวจราจรไม่ น้อยกว่า ๒,๒๐๐ ตรม.	๑,๗๐๐,๐๐๐	-	-	-	-	ถนน คสล. จำนวน ๑ สาย	ประชาชนมีการ สัญจรสะดวก รวดเร็วและ เชื่อมโยงเพื่อ รองรับการ ท่องเที่ยวในอนาคต	กองช่าง
๓๘	โครงการก่อสร้างลาน คสล.ริมรั้วกุโบร์คลอง ข้าง หมู่ที่ ๓	เพื่อให้ประชาชนมี ความสะดวกใน การสัญจร	ลาน คสล.ริมรั้วกุโบร์ คลองข้าง ม.๓	-	-	-	-	๒๐๐,๐๐๐	ลาน คสล. จำนวน ๑ แห่ง	ประชาชนมีลาน คสล.เพื่อใช้ ประโยชน์สาธารณะ	กองช่าง

๒. บัญชีโครงการพัฒนาท้องถิ่น

รายละเอียดโครงการพัฒนา
แผนพัฒนาท้องถิ่น (พ.ศ. ๒๕๖๖ - ๒๕๗๐)
องค์การบริหารส่วนตำบลเกาะจันทร์

แบบ ผ.๐๒

ก. ยุทธศาสตร์จังหวัดที่ ๓ ด้านการเสริมสร้างความมั่นคง พัฒนาโครงสร้างพื้นฐานและเชื่อมโยงการคมนาคม

ข. ยุทธศาสตร์การพัฒนาของ อปท. ในเขตจังหวัดที่ ๒ ด้านการพัฒนาโครงสร้างพื้นฐาน บริการสาธารณะ และการจัดการพลังงาน

๗.ยุทธศาสตร์การพัฒนาด้านโครงสร้างพื้นฐาน

๗.๑ แผนงานอุตสาหกรรมและการโยธา

ที่	โครงการ	วัตถุประสงค์	เป้าหมาย (ผลผลิตของโครงการ)	งบประมาณ					ตัวชี้วัด (KPI)	ผลที่คาดว่าจะได้รับ	หน่วยงาน รับผิดชอบหลัก
				๒๕๖๖ (บาท)	๒๕๖๗ (บาท)	๒๕๖๘ (บาท)	๒๕๖๙ (บาท)	๒๕๗๐ (บาท)			
๓๙	โครงการบุกเบิกถนนสายหลัง ร.ร.บ้านคลองช้าง หมู่ที่ ๓	เพื่อให้ประชาชนมีความสะดวกในการสัญจร	บุกเบิกถนน ขนาดกว้าง ๔.๐๐ ม. ยาว ๔๐๐ ม. หรือพื้นที่ผิวจราจรไม่น้อยกว่า ๑,๖๐๐ ตรม.	-	-	๘๐๐,๐๐๐	-	-	ถนนบุกเบิก ๑ สาย	ประชาชนมีการสัญจรสะดวก รวดเร็ว	กองช่าง
๔๐	โครงการบุกเบิกถนนสายคลองช้าง-บ้านซื่อเรียง หมู่ที่ ๓	เพื่อให้ประชาชนมีความสะดวกในการสัญจร	บุกเบิกถนน ขนาดกว้าง ๔.๐๐ ม. ยาว ๕๐๐ ม. หรือพื้นที่ผิวจราจรไม่น้อยกว่า ๒,๐๐๐ ตรม.	-	-	-	๑,๐๐๐,๐๐๐	-	ถนนบุกเบิก ๑ สาย	ประชาชนมีการสัญจรสะดวก รวดเร็ว	กองช่าง
๔๑	โครงการบุกเบิกถนนลูกรังสายบาโงเปาะนัน-สายหน้าชุดคุ้มครองตำบล หมู่ที่ ๓	เพื่อให้ประชาชนมีความสะดวกในการสัญจร	บุกเบิกถนน ขนาดกว้าง ๔.๐๐ ม. ยาว ๓๕๐ ม. หรือพื้นที่ผิวจราจรไม่น้อยกว่า ๑,๔๐๐ ตรม.	-	๗๐๐,๐๐๐	-	-	-	ถนนลูกรัง จำนวน ๑ สาย	ประชาชนมีการสัญจรสะดวก รวดเร็ว	กองช่าง

๒. บัญชีโครงการพัฒนาท้องถิ่น

รายละเอียดโครงการพัฒนา
แผนพัฒนาท้องถิ่น (พ.ศ. ๒๕๖๖ - ๒๕๗๐)
องค์การบริหารส่วนตำบลเกาะจันทร์

แบบ ผ.๐๒

ก. ยุทธศาสตร์จังหวัดที่ ๓ ด้านการเสริมสร้างความมั่นคง พัฒนาโครงสร้างพื้นฐานและเชื่อมโยงการคมนาคม

ข. ยุทธศาสตร์การพัฒนาของ อปท. ในเขตจังหวัดที่ ๒ ด้านการพัฒนาโครงสร้างพื้นฐาน บริการสาธารณะ และการจัดการพลังงาน

๗.ยุทธศาสตร์การพัฒนาด้านโครงสร้างพื้นฐาน

๗.๑ แผนงานอุตสาหกรรมและการโยธา

ที่	โครงการ	วัตถุประสงค์	เป้าหมาย (ผลผลิตของโครงการ)	งบประมาณ					ตัวชี้วัด (KPI)	ผลที่คาดว่าจะได้รับ	หน่วยงาน รับผิดชอบหลัก
				๒๕๖๖ (บาท)	๒๕๖๗ (บาท)	๒๕๖๘ (บาท)	๒๕๖๙ (บาท)	๒๕๗๐ (บาท)			
๔๒	โครงการบุกเบิกถนนสายบ้านจิวแอ - บาโจเปาะเนา หมู่ที่ ๓	เพื่อให้ประชาชนมีความสะดวกในการสัญจร	กว้าง ๕.๐๐ เมตร ยาว ๘๐๐ เมตร หรือมีพื้นที่ผิวจราจรเฉลี่ยไม่น้อยกว่า ๔,๐๐๐ ตรม.	-	๒,๐๐๐,๐๐๐	-	-	-	ถนนบุกเบิก ๑ สาย	ประชาชนมีการสัญจรสะดวก รวดเร็ว	กองช่าง
๔๓	โครงการปรับปรุงถนนสายแม่กอง - ชลประทาน หมู่ที่ ๓ , หมู่ที่ ๔	เพื่อให้ประชาชนมีความสะดวกในการสัญจร	กว้าง ๔.๐๐ เมตร ยาว ๕๐๐ เมตร หรือมีพื้นที่ผิวจราจรเฉลี่ยไม่น้อยกว่า ๒,๐๐๐ ตารางเมตร	-	๗๐๐,๐๐๐	-	-	-	ถนน ๑ สาย	ประชาชนมีการสัญจรสะดวก รวดเร็ว	กองช่าง
๔๔	โครงการขุดลอกคู-คลองระบายน้ำ สายแม่กลอง หมู่ที่ ๓	เพื่อป้องกันน้ำท่วมขัง	คู-คลองระบายน้ำสายแม่กลอง (ตามแบบที่ อบต.กำหนด)	-	-	๕๐๐,๐๐๐	-	-	ขุดลอกคูคลองเพื่อป้องกันน้ำท่วมขัง จำนวน ๑	ป้องกันน้ำท่วมขัง	กองช่าง
๔๕	โครงการขุดลอกคู-คลองส่งน้ำไปทุ่งนา หมู่ที่ ๓	เพื่อกักเก็บน้ำใช้ในการเกษตร	คู-คลองส่งน้ำไปทุ่งนา (ตามแบบที่ อบต.กำหนด)	-	๕๐๐,๐๐๐	-	-	-	ขุดลอกคลองเพื่อการเกษตร จำนวน ๑ แห่ง	มีน้ำใช้เพื่อการเกษตร	กองช่าง

๒. บัญชีโครงการพัฒนาท้องถิ่น

รายละเอียดโครงการพัฒนา
แผนพัฒนาท้องถิ่น (พ.ศ. ๒๕๖๖ - ๒๕๗๐)
องค์การบริหารส่วนตำบลเกาะจันทร์

แบบ ผ.๐๒

ก. ยุทธศาสตร์จังหวัดที่ ๓ ด้านการเสริมสร้างความมั่นคง พัฒนาโครงสร้างพื้นฐานและเชื่อมโยงการคมนาคม

ข. ยุทธศาสตร์การพัฒนาของ อปท. ในเขตจังหวัดที่ ๒ ด้านการพัฒนาโครงสร้างพื้นฐาน บริการสาธารณะ และการจัดการพลังงาน

๗.ยุทธศาสตร์การพัฒนาด้านโครงสร้างพื้นฐาน

๗.๑ แผนงานอุตสาหกรรมและการโยธา

ที่	โครงการ	วัตถุประสงค์	เป้าหมาย (ผลผลิตของโครงการ)	งบประมาณ					ตัวชี้วัด (KPI)	ผลที่คาดว่าจะได้รับ	หน่วยงาน รับผิดชอบหลัก
				๒๕๖๖ (บาท)	๒๕๖๗ (บาท)	๒๕๖๘ (บาท)	๒๕๖๙ (บาท)	๒๕๗๐ (บาท)			
๔๖	โครงการก่อสร้างคูระบายน้ำ คสล.สายบูเกบาลอ-คลองชลประทาน หมู่ที่ ๓	เพื่อป้องกันน้ำท่วมขัง	ขนาด กว้าง ๐.๘๐ ม. ลึก ๑.๐๐ ม. ยาว ๕๐๐ ม. (ตามแบบที่ อบต. กำหนด)	-	-	-	๒,๗๐๐,๐๐๐	-	คูระบายน้ำ คสล. จำนวน ๑ สาย	ป้องกันน้ำท่วมขัง	กองช่าง
๔๗	โครงการก่อสร้างคูระบายน้ำริมถนนหน้ามัสยิด หมู่ที่ ๓	เพื่อป้องกันน้ำท่วมขัง	ขนาด กว้าง ๐.๘๐ ม. ลึก ๑.๐๐ ม. ยาว ๓๐๐ ม. (ตามแบบที่ อบต. กำหนด)	-	-	-	-	๑,๖๐๐,๐๐๐	คูระบายน้ำ คสล. จำนวน ๑ สาย	ป้องกันน้ำท่วมขัง	กองช่าง
๔๘	โครงการก่อสร้างสะพานข้ามคลองส่งน้ำชลประทานบ้านบูเกบาลอ-บาโงยี่อรา ม.๓	เพื่อให้ประชาชนมีความสะดวกในการสัญจร	ก่อสร้างสะพานข้ามคลอง (ตามแบบที่ อบต. กำหนด)	-	-	-	๑,๐๐๐,๐๐๐	-	สะพาน คสล. จำนวน ๑ แห่ง	ประชาชนมีการสัญจรสะดวกรวดเร็ว	กองช่าง

๒. บัญชีโครงการพัฒนาท้องถิ่น

รายละเอียดโครงการพัฒนา
แผนพัฒนาท้องถิ่น (พ.ศ. ๒๕๖๖ - ๒๕๗๐)
องค์การบริหารส่วนตำบลเกาะจันทร์

แบบ ผ.๐๒

ก. ยุทธศาสตร์จังหวัดที่ ๓ ด้านการเสริมสร้างความมั่นคง พัฒนาโครงสร้างพื้นฐานและเชื่อมโยงการคมนาคม

ข. ยุทธศาสตร์การพัฒนาของ อปท. ในเขตจังหวัดที่ ๒ ด้านการพัฒนาโครงสร้างพื้นฐาน บริการสาธารณะ และการจัดการพลังงาน

๗.ยุทธศาสตร์การพัฒนาด้านโครงสร้างพื้นฐาน

๗.๑ แผนงานอุตสาหกรรมและการโยธา

ที่	โครงการ	วัตถุประสงค์	เป้าหมาย (ผลผลิตของโครงการ)	งบประมาณ					ตัวชี้วัด (KPI)	ผลที่คาดว่าจะได้รับ	หน่วยงาน รับผิดชอบหลัก
				๒๕๖๖ (บาท)	๒๕๖๗ (บาท)	๒๕๖๘ (บาท)	๒๕๖๙ (บาท)	๒๕๗๐ (บาท)			
๔๙	โครงการก่อสร้างสะพานข้ามคลองส่งน้ำสาย ๒.๗L	เพื่อให้ประชาชนมีความสะดวกในการสัญจร	ก่อสร้างสะพานข้ามคลอง (ตามแบบที่ อบต. กำหนด)	-	-	-	-	๑,๐๐๐,๐๐๐	สะพาน คสล. จำนวน ๑ แห่ง	ประชาชนมีการสัญจรสะดวก รวดเร็ว	กองช่าง
๕๐	โครงการก่อสร้างสะพานข้ามคลองชลประทาน สายบาโจ-แม่กลอง ม.๓	เพื่อให้ประชาชนมีความสะดวกในการสัญจร	ก่อสร้างสะพานข้ามคลอง (ตามแบบที่ อบต. กำหนด)	-	-	-	-	๑,๐๐๐,๐๐๐	สะพาน คสล. จำนวน ๑ แห่ง	ประชาชนมีการสัญจรสะดวก รวดเร็ว	กองช่าง
๕๑	โครงการขุดลอกคลองเพื่อการเกษตร หมู่ที่ ๓	เพื่อกักเก็บน้ำใช้ในการเกษตร	ขุดลอกคลองส่งน้ำเพื่อการเกษตร	-	-	-	๒๐๐,๐๐๐	-	คลองส่งน้ำเพื่อการเกษตร จำนวน ๑ แห่ง	เกษตรกรมีน้ำใช้เพื่อการเกษตร	กองช่าง
๕๒	โครงการปรับปรุงแหล่งน้ำ หมู่ที่ ๓	เพื่อกักเก็บน้ำเพื่อใช้ในการอุปโภคบริโภคและการเกษตร	ปรับปรุงแหล่งน้ำ หมู่ที่ ๓ (ตามแบบที่ อบต. กำหนด)	-	๒๐๐,๐๐๐	-	-	-	ปรับปรุงแหล่งน้ำ จำนวน ๑ แห่ง	มีน้ำเพื่อใช้ในการอุปโภคบริโภคและการเกษตร	กองช่าง

๒. บัญชีโครงการพัฒนาท้องถิ่น

รายละเอียดโครงการพัฒนา
แผนพัฒนาท้องถิ่น (พ.ศ. ๒๕๖๖ - ๒๕๗๐)
องค์การบริหารส่วนตำบลเกาะจันทร์

แบบ ผ.๐๒

ก. ยุทธศาสตร์จังหวัดที่ ๓ ด้านการเสริมสร้างความมั่นคง พัฒนาโครงสร้างพื้นฐานและเชื่อมโยงการคมนาคม

ข. ยุทธศาสตร์การพัฒนาของ อปท. ในเขตจังหวัดที่ ๒ ด้านการพัฒนาโครงสร้างพื้นฐาน บริการสาธารณะ และการจัดการพลังงาน

๗. ยุทธศาสตร์การพัฒนาด้านโครงสร้างพื้นฐาน

๗.๑ แผนงานอุตสาหกรรมและการโยธา

ที่	โครงการ	วัตถุประสงค์	เป้าหมาย (ผลผลิตของโครงการ)	งบประมาณ					ตัวชี้วัด (KPI)	ผลที่คาดว่าจะได้รับ	หน่วยงาน รับผิดชอบหลัก
				๒๕๖๖ (บาท)	๒๕๖๗ (บาท)	๒๕๖๘ (บาท)	๒๕๖๙ (บาท)	๒๕๗๐ (บาท)			
๕๓	โครงการติดตั้งไฟฟ้าและโคมไฟสาธารณะ หมู่ที่ ๓	เพื่อความปลอดภัยในชีวิตและทรัพย์สิน	ติดตั้งเสาไฟฟ้าและโคมไฟสาธารณะ	-	-	-	๒๐๐,๐๐๐	-	ร้อยละไฟฟ้าสาธารณะ หมู่ที่ ๓	ประชาชนมีความปลอดภัยในชีวิตและทรัพย์สิน	กองช่าง
๕๔	โครงการขยายเขตประปาหมู่บ้าน หมู่ที่ ๓	เพื่อประชาชนมีน้ำประปาสำหรับอุปโภคบริโภคอย่างทั่วถึง	ขยายเขตประปาหมู่บ้าน หมู่ที่ ๓	-	๒๐๐,๐๐๐	-	-	-	ร้อยละ ๙๐ ของครัวเรือนมีน้ำประปาใช้อย่างทั่วถึง	ประชาชนมีน้ำประปาใช้อย่างทั่วถึง	กองช่าง
๕๕	โครงการก่อสร้างรั้วกุโบร์ หมู่ที่ ๓	เพื่อเป็นสัดส่วนการใช้ประโยชน์สาธารณะ	ก่อสร้างรั้วกุโบร์ หมู่ที่ ๓ (ตามแบบที่ อบต. กำหนด)	-	-	-	-	๒๐๕,๐๐๐	รั้วกุโบร์ หมู่ที่ ๓ จำนวน ๑ แห่ง	ความเป็นสัดส่วนพื้นที่ศาสนสถาน	กองช่าง

๒. บัญชีโครงการพัฒนาท้องถิ่น

รายละเอียดโครงการพัฒนา
แผนพัฒนาท้องถิ่น (พ.ศ. ๒๕๖๖ - ๒๕๗๐)
องค์การบริหารส่วนตำบลเกาะจันทร์

แบบ ผ.๐๒

ก. ยุทธศาสตร์จังหวัดที่ ๓ ด้านการเสริมสร้างความมั่นคง พัฒนาโครงสร้างพื้นฐานและเชื่อมโยงการคมนาคม

ข. ยุทธศาสตร์การพัฒนาของ อปท. ในเขตจังหวัดที่ ๒ ด้านการพัฒนาโครงสร้างพื้นฐาน บริการสาธารณะ และการจัดการพลังงาน

๗.ยุทธศาสตร์การพัฒนาด้านโครงสร้างพื้นฐาน

๗.๑ แผนงานอุตสาหกรรมและการโยธา

ที่	โครงการ	วัตถุประสงค์	เป้าหมาย (ผลผลิตของโครงการ)	งบประมาณ					ตัวชี้วัด (KPI)	ผลที่คาดว่าจะได้รับ	หน่วยงาน รับผิดชอบหลัก
				๒๕๖๖ (บาท)	๒๕๖๗ (บาท)	๒๕๖๘ (บาท)	๒๕๖๙ (บาท)	๒๕๗๐ (บาท)			
หมู่ที่ ๔											
๕๖	โครงการก่อสร้างถนน คสล. สายปากาเวาะ หมู่ที่ ๔	เพื่อให้ประชาชนมี ความสะดวกใน การสัญจร	กว้าง ๔.๐๐ ม. ยาว ๘๐ ม. หนา ๐.๑๕ ม. พื้นที่ ผิวจราจรไม่น้อยกว่า ๓๒๐ ตรม.	๒๕๐,๐๐๐	-	-	-	-	ถนน คสล. จำนวน ๑ สาย	ประชาชนได้รับ ความสะดวกใน การสัญจร	กองช่าง
๕๗	โครงการก่อสร้างถนน คสล.สายโตะเนาะ หมู่ ที่ ๔	เพื่อให้ประชาชนมี ความสะดวกใน การสัญจร	กว้าง ๔.๐๐ ม. ยาว ๓๒๐ ม. หนา ๐.๑๕ ม.	-	๑,๐๐๐,๐๐๐	-	-	-	ถนน คสล. จำนวน ๑ สาย	ประชาชนได้รับ ความสะดวกใน การสัญจร	กองช่าง
๕๘	โครงการบุกเบิกถนน ลูกรังสายบูเกะบาลอ- คลองช้าง หมู่ที่ ๔	เพื่อให้ประชาชนมี ความสะดวกใน การสัญจร	ขนาดกว้าง ๔.๐๐ ม. ยาว ๕๐๐ ม.หรือพื้นที่ ผิวจราจรไม่น้อยกว่า ๒,๐๐๐ ตรม.	-	๓๐๐,๐๐๐	-	-	-	ถนนลูกรัง จำนวน ๑ สาย	ประชาชนได้รับ ความสะดวกใน การสัญจร	กองช่าง

๒. บัญชีโครงการพัฒนาท้องถิ่น

รายละเอียดโครงการพัฒนา
แผนพัฒนาท้องถิ่น (พ.ศ. ๒๕๖๖ - ๒๕๗๐)
องค์การบริหารส่วนตำบลเกาะจันทร์

แบบ ผ.๐๒

- ก. ยุทธศาสตร์จังหวัดที่ ๓ ด้านการเสริมสร้างความมั่นคง พัฒนาโครงสร้างพื้นฐานและเชื่อมโยงการคมนาคม
ข. ยุทธศาสตร์การพัฒนาของ อปท. ในเขตจังหวัดที่ ๒ ด้านการพัฒนาโครงสร้างพื้นฐาน บริการสาธารณะ และการจัดการพลังงาน
๗.ยุทธศาสตร์การพัฒนาด้านโครงสร้างพื้นฐาน

๗.๑ แผนงานอุตสาหกรรมและการโยธา

ที่	โครงการ	วัตถุประสงค์	เป้าหมาย (ผลผลิตของโครงการ)	งบประมาณ					ตัวชี้วัด (KPI)	ผลที่คาดว่าจะได้รับ	หน่วยงาน รับผิดชอบหลัก
				๒๕๖๖ (บาท)	๒๕๖๗ (บาท)	๒๕๖๘ (บาท)	๒๕๖๙ (บาท)	๒๕๗๐ (บาท)			
๕๙	โครงการบุกเบิกถนนสายปากาเวาะ-คลองไส้ไก่ หมู่ที่ ๔	เพื่อให้ประชาชนมีความสะดวกในการสัญจร	ขนาดกว้าง ๔.๐๐ ม. ยาว ๖๐๐ ม.หรือพื้นที่ผิวจราจรไม่น้อยกว่า ๒,๔๐๐ ตรม.	-	๑,๓๐๐,๐๐๐	-	-	-	ถนนบุกเบิก ๑ สาย	ประชาชนได้รับความสะดวกในการสัญจร	กองช่าง
๖๐	โครงการบุกเบิกถนนสายปากายี(ส่วนต่อขยาย) หมู่ที่ ๔	เพื่อให้ประชาชนมีความสะดวกในการสัญจร	ขนาดกว้าง ๔.๐๐ ม. ยาว ๔๐๐ ม.หรือพื้นที่ผิวจราจรไม่น้อยกว่า ๑,๖๐๐ ตรม.	-	-	๘๐๐,๐๐๐	-	-	ถนนบุกเบิก ๑ สาย	ประชาชนได้รับความสะดวกในการสัญจร	กองช่าง
๖๑	โครงการบุกเบิกถนนสายฮาซัน หมู่ที่ ๔	เพื่อให้ประชาชนมีความสะดวกในการสัญจร	ขนาดกว้าง ๔.๐๐ ม. ยาว ๔๐๐ ม.หรือพื้นที่ผิวจราจรไม่น้อยกว่า ๑,๖๐๐ ตรม.	-	-	-	-	๘๐๐,๐๐๐	ถนนบุกเบิก ๑ สาย	ประชาชนได้รับความสะดวกในการสัญจร	กองช่าง

๒. บัญชีโครงการพัฒนาท้องถิ่น

รายละเอียดโครงการพัฒนา
แผนพัฒนาท้องถิ่น (พ.ศ. ๒๕๖๖ - ๒๕๗๐)
องค์การบริหารส่วนตำบลเกาะจันทร์

แบบ ผ.๐๒

ก. ยุทธศาสตร์จังหวัดที่ ๓ ด้านการเสริมสร้างความมั่นคง พัฒนาโครงสร้างพื้นฐานและเชื่อมโยงการคมนาคม

ข. ยุทธศาสตร์การพัฒนาของ อปท. ในเขตจังหวัดที่ ๒ ด้านการพัฒนาโครงสร้างพื้นฐาน บริการสาธารณะ และการจัดการพลังงาน

๗.ยุทธศาสตร์การพัฒนาด้านโครงสร้างพื้นฐาน

๗.๑ แผนงานอุตสาหกรรมและการโยธา

ที่	โครงการ	วัตถุประสงค์	เป้าหมาย (ผลผลิตของโครงการ)	งบประมาณ					ตัวชี้วัด (KPI)	ผลที่คาดว่าจะได้รับ	หน่วยงาน รับผิดชอบหลัก
				๒๕๖๖ (บาท)	๒๕๖๗ (บาท)	๒๕๖๘ (บาท)	๒๕๖๙ (บาท)	๒๕๗๐ (บาท)			
๖๒	โครงการปรับปรุงถนน ลงหินคลุก สายบ้านบา งอแร หมู่ที่ ๔	เพื่อให้ประชาชนมี ความสะดวกใน การสัญจร	ขนาดกว้าง ๔.๐๐ ม. ยาว ๓๓๐ ม. หนา ๐.๑๕ ม. (ตามแบบที่ อบต.กำหนด)	-	-	๔๖๐,๐๐๐	-	-	ถนนหินคลุก ๑ สาย	ประชาชนได้รับ ความสะดวกใน การสัญจร	กองช่าง
๖๓	โครงการก่อสร้างคู ระบายน้ำ คสล. สายกุ โบร์บารู หมู่ที่ ๔	เพื่อป้องกันน้ำ ท่วมขัง	ขนาดกว้าง ๐.๘๐ ม. ยาว ๑๐๐ ม. ลึก ๑ ม. (ตามแบบที่ อบต. กำหนด)	-	๕๐๐,๐๐๐	-	-	-	คูระบายน้ำ คสล. จำนวน ๑ สาย	ป้องกันน้ำท่วมขัง	กองช่าง
๖๔	โครงการขุดลอกคู ระบายน้ำ ม.๔	เพื่อป้องกันน้ำ ท่วมขัง	คูระบายน้ำ หมู่ที่ ๔ (ตามแบบที่ อบต. กำหนด)	-	-	๑๐,๒๐๐	-	-	คูระบายน้ำ จำนวน ๑ สาย	ป้องกันน้ำท่วมขัง	กองช่าง
๖๕	โครงการขุดลอกคลอง เพื่อการเกษตร หมู่ที่ ๔	เพื่อกักเก็บน้ำใช้ ในการเกษตร	คลองส่งน้ำ หมู่ที่ ๔ (ตามแบบที่ อบต. กำหนด)	-	-	-	-	๒๐๐,๐๐๐	ขุดลอกคลองเพื่อ การเกษตร จำนวน ๑ แห่ง	มีน้ำใช้เพื่อ การเกษตร	กองช่าง

๒. บัญชีโครงการพัฒนาท้องถิ่น

รายละเอียดโครงการพัฒนา
แผนพัฒนาท้องถิ่น (พ.ศ. ๒๕๖๖ - ๒๕๗๐)
องค์การบริหารส่วนตำบลเกาะจันทร์

แบบ ผ.๐๒

ก. ยุทธศาสตร์จังหวัดที่ ๓ ด้านการเสริมสร้างความมั่นคง พัฒนาโครงสร้างพื้นฐานและเชื่อมโยงการคมนาคม

ข. ยุทธศาสตร์การพัฒนาของ อปท. ในเขตจังหวัดที่ ๒ ด้านการพัฒนาโครงสร้างพื้นฐาน บริการสาธารณะ และการจัดการพลังงาน

๗.ยุทธศาสตร์การพัฒนาด้านโครงสร้างพื้นฐาน

๗.๑ แผนงานอุตสาหกรรมและการโยธา

ที่	โครงการ	วัตถุประสงค์	เป้าหมาย (ผลผลิตของโครงการ)	งบประมาณ					ตัวชี้วัด (KPI)	ผลที่คาดว่าจะได้รับ	หน่วยงาน รับผิดชอบหลัก
				๒๕๖๖ (บาท)	๒๕๖๗ (บาท)	๒๕๖๘ (บาท)	๒๕๖๙ (บาท)	๒๕๗๐ (บาท)			
๖๖	โครงการปรับปรุงแหล่งน้ำ หมู่ที่ ๔	เพื่อกักเก็บน้ำเพื่อใช้ในการเกษตร	แหล่งน้ำ หมู่ที่ ๔	-	๒๐๐,๐๐๐	-	-	-	ปรับปรุงแหล่งน้ำจำนวน ๑ แห่ง	มีน้ำเพื่อใช้ในการอุปโภคบริโภคและเพื่อการเกษตร	กองช่าง
๖๗	โครงการติดตั้งไฟฟ้าและโคมไฟสาธารณะ หมู่ที่ ๔	เพื่อความปลอดภัยในชีวิตและทรัพย์สินของประชาชน	ติดตั้งเสาไฟฟ้าและโคมไฟสาธารณะ	-	-	๒๐๐,๐๐๐	-	-	ร้อยละของไฟฟ้าสาธารณะ หมู่ที่ ๔	ประชาชนมีความปลอดภัยในชีวิตและทรัพย์สิน	กองช่าง
๖๘	โครงการขยายเขตประปาหมู่บ้าน หมู่ที่ ๔	เพื่อประชาชนมีน้ำประปาสำหรับอุปโภคบริโภคอย่างทั่วถึง	ขยายเขตประปาหมู่บ้าน หมู่ที่ ๔	๒๐๐,๐๐๐	-	-	-	-	ร้อยละ ๙๐ ของครัวเรือนมีน้ำประปาใช้อย่างทั่วถึง	ประชาชนมีน้ำประปาใช้อย่างทั่วถึง	กองช่าง
๖๙	โครงการก่อสร้างรั้วกุโบร์ หมู่ที่ ๔	เพื่อเป็นสัดส่วนการใช้ประโยชน์สาธารณะ	รั้วกุโบร์ หมู่ที่ ๔ (ตามแบบที่ อบต.กำหนด)	-	-	-	-	๒๐๐,๐๐๐	รั้วกุโบร์ จำนวน ๑ แห่ง	ความเป็นระเบียบเรียบร้อยของศาสนสถาน	กองช่าง

๒. บัญชีโครงการพัฒนาท้องถิ่น

รายละเอียดโครงการพัฒนา
แผนพัฒนาท้องถิ่น (พ.ศ. ๒๕๖๖ - ๒๕๗๐)
องค์การบริหารส่วนตำบลเกาะจันทร์

แบบ ผ.๐๒

- ก. ยุทธศาสตร์จังหวัดที่ ๓ ด้านการเสริมสร้างความมั่นคง พัฒนาโครงสร้างพื้นฐานและเชื่อมโยงการคมนาคม
ข. ยุทธศาสตร์การพัฒนาของ อปท. ในเขตจังหวัดที่ ๒ ด้านการพัฒนาโครงสร้างพื้นฐาน บริการสาธารณะ และการจัดการพลังงาน

๗.ยุทธศาสตร์การพัฒนาด้านโครงสร้างพื้นฐาน

๗.๑ แผนงานอุตสาหกรรมและการโยธา

ที่	โครงการ	วัตถุประสงค์	เป้าหมาย (ผลผลิตของโครงการ)	งบประมาณ					ตัวชี้วัด (KPI)	ผลที่คาดว่าจะได้รับ	หน่วยงาน รับผิดชอบหลัก
				๒๕๖๖ (บาท)	๒๕๖๗ (บาท)	๒๕๖๘ (บาท)	๒๕๖๙ (บาท)	๒๕๗๐ (บาท)			
หมู่ที่ ๕											
๗๐	โครงการก่อสร้างทาง เท้า คสล. หมู่ที่ ๕	เพื่อให้ประชาชนมี ความสะดวกใน การสัญจร	ขนาด กว้าง ๒.๐๐ ม. ยาว ๑๐๐ ม. หนา ๐.๑๕ ม. (ตามแบบที่ อบต.กำหนด)	-	-	๒๔๐,๐๐๐	-	-	ทางเท้า คสล. จำนวน ๑ สาย	ประชาชนได้รับ ความสะดวกใน การสัญจร	กองช่าง
๗๑	โครงการบุกเบิกถนน สายคลองจืด หมู่ที่ ๕	เพื่อให้ประชาชนมี ความสะดวกใน การสัญจร	ถนน ขนาดกว้าง ๔.๐๐ ม. ยาว ๖๐๐ ม.หรือ พื้นที่ผิวจราจรไม่น้อย กว่า ๒,๔๐๐ ตรม.	-	๑,๓๐๐,๐๐๐	-	-	-	ถนนบุกเบิก จำนวน ๑ สาย	ประชาชนได้รับ ความสะดวกใน การสัญจร	กองช่าง
๗๒	โครงการบุกเบิกถนน สายบ้านแยระ หมู่ที่ ๕	เพื่อให้ประชาชนมี ความสะดวกใน การสัญจร	ถนน ขนาดกว้าง ๔.๐๐ ม. ยาว ๓๐๐ ม.หรือ พื้นที่ผิวจราจรไม่น้อย กว่า ๑,๒๐๐ ตรม.	-	-	๖๐๐,๐๐๐	-	-	ถนนบุกเบิก ๑ สาย	ประชาชนได้รับ ความสะดวกใน การสัญจร	กองช่าง

๒. บัญชีโครงการพัฒนาท้องถิ่น

รายละเอียดโครงการพัฒนา
แผนพัฒนาท้องถิ่น (พ.ศ. ๒๕๖๖ - ๒๕๗๐)
องค์การบริหารส่วนตำบลเกาะจันทร์

แบบ ผ.๐๒

- ก. ยุทธศาสตร์จังหวัดที่ ๓ ด้านการเสริมสร้างความมั่นคง พัฒนาโครงสร้างพื้นฐานและเชื่อมโยงการคมนาคม
- ข. ยุทธศาสตร์การพัฒนาของ อปท. ในเขตจังหวัดที่ ๒ ด้านการพัฒนาโครงสร้างพื้นฐาน บริการสาธารณะ และการจัดการพลังงาน
- ๗.ยุทธศาสตร์การพัฒนาด้านโครงสร้างพื้นฐาน

๗.๑ แผนงานอุตสาหกรรมและการโยธา

ที่	โครงการ	วัตถุประสงค์	เป้าหมาย (ผลผลิตของโครงการ)	งบประมาณ					ตัวชี้วัด (KPI)	ผลที่คาดว่าจะได้รับ	หน่วยงาน รับผิดชอบหลัก
				๒๕๖๖ (บาท)	๒๕๖๗ (บาท)	๒๕๖๘ (บาท)	๒๕๖๙ (บาท)	๒๕๗๐ (บาท)			
๗๓	โครงการบุกเบิกถนน สายบ้านจุกอ หมู่ที่ ๕	เพื่อให้ประชาชนมี ความสะดวกใน การสัญจร	ถนน ขนาดกว้าง ๔.๐๐ ม. ยาว ๔๐๐ ม.หรือ พื้นที่ผิวจราจรไม่น้อย กว่า ๑,๖๐๐ ตรม. (ตามแบบที่ อบต. กำหนด)	-	-	-	๘๐๐,๐๐๐	-	ถนนบุกเบิก ๑ สาย	ประชาชนได้รับ ความสะดวกใน การสัญจร	กองช่าง
๗๔	โครงการบุกเบิกถนน ลูกรังสายบ้านกำแพงต้อ เงาะห้-บ้านบุตี หมู่ที่ ๕	เพื่อให้ประชาชนมี ความสะดวกใน การสัญจร	ขนาด กว้าง ๔.๐๐ ม. ยาว ๑๐๐ ม. หนา ๐.๑๕ ม. (ตามแบบที่ อบต.กำหนด)	-	-	-	-	๒๐๐,๐๐๐	ถนนบุกเบิก ๑ สาย	ประชาชนได้รับ ความสะดวกใน การสัญจร	กองช่าง
๗๕	โครงการปรับปรุงถนน ลงหินคลุกสาย ชลประทาน หมู่ที่ ๕	เพื่อให้ประชาชนมี ความสะดวกใน การสัญจร	ขนาด กว้าง ๔.๐๐ ม. ยาว ๕๐๐ ม. หนา ๐.๑๕ ม. (ตามแบบที่ อบต.กำหนด)	-	๕๐๐,๐๐๐	-	-	-	ปรับปรุงถนนหิน คลุก ๑ สาย	ประชาชนได้รับ ความสะดวกใน การสัญจร	กองช่าง

๒. บัญชีโครงการพัฒนาท้องถิ่น

รายละเอียดโครงการพัฒนา
แผนพัฒนาท้องถิ่น (พ.ศ. ๒๕๖๖ - ๒๕๗๐)
องค์การบริหารส่วนตำบลเกาะจันทร์

แบบ ผ.๐๒

ก. ยุทธศาสตร์จังหวัดที่ ๓ ด้านการเสริมสร้างความมั่นคง พัฒนาโครงสร้างพื้นฐานและเชื่อมโยงการคมนาคม

ข. ยุทธศาสตร์การพัฒนาของ อปท. ในเขตจังหวัดที่ ๒ ด้านการพัฒนาโครงสร้างพื้นฐาน บริการสาธารณะ และการจัดการพลังงาน

๗.ยุทธศาสตร์การพัฒนาด้านโครงสร้างพื้นฐาน

๗.๑ แผนงานอุตสาหกรรมและการโยธา

ที่	โครงการ	วัตถุประสงค์	เป้าหมาย (ผลผลิตของโครงการ)	งบประมาณ					ตัวชี้วัด (KPI)	ผลที่คาดว่าจะได้รับ	หน่วยงาน รับผิดชอบหลัก
				๒๕๖๖ (บาท)	๒๕๖๗ (บาท)	๒๕๖๘ (บาท)	๒๕๖๙ (บาท)	๒๕๗๐ (บาท)			
๗๖	โครงการปรับปรุงถนนคสล.สายบ้านกำแพงตึก-กุโบร์บ้านกำแพงตึก หมู่ที่ ๕	เพื่อให้ประชาชนมีความสะดวกในการสัญจร	ขนาด กว้าง ๔.๐๐ ม. ยาว ๑๐๐ ม. หนา ๐.๑๕ ม. (ตามแบบที่ อบต.กำหนด)	-	-	๓๒๐,๐๐๐	-	-	ปรับปรุงถนนคสล. ๑ สาย	ประชาชนได้รับความสะดวกในการสัญจร	กองช่าง
๗๗	โครงการปรับปรุงถนนคสล.สายบ้านแยระ-บ้านบุดี หมู่ที่ ๕	เพื่อให้ประชาชนมีความสะดวกในการสัญจร	ขนาด กว้าง ๔.๐๐ ม. ยาว ๔๐๐ ม. หนา ๐.๑๕ ม. (ตามแบบที่ อบต.กำหนด)	-	๑,๒๐๐,๐๐๐	-	-	-	ปรับปรุงถนนคสล. ๑ สาย	ประชาชนได้รับความสะดวกในการสัญจร	กองช่าง
๗๘	โครงการก่อสร้างคูระบายน้ำ คสล.สายประปา-ทุ่งนา หมู่ที่ ๕	เพื่อป้องกันน้ำท่วมขัง	ขนาด กว้าง ๐.๘๐ ม. ยาว ๓๐๐ ม. ลึก ๑.๐๐ ม. (ตามแบบที่ อบต.กำหนด)	-	-	๑,๖๐๐,๐๐๐	-	-	คูระบายน้ำ คสล. ๑ สาย	ป้องกันน้ำท่วมขัง	กองช่าง

๒. บัญชีโครงการพัฒนาท้องถิ่น

รายละเอียดโครงการพัฒนา
แผนพัฒนาท้องถิ่น (พ.ศ. ๒๕๖๖ - ๒๕๗๐)
องค์การบริหารส่วนตำบลเกาะจันทร์

แบบ ผ.๐๒

- ก. ยุทธศาสตร์จังหวัดที่ ๓ ด้านการเสริมสร้างความมั่นคง พัฒนาโครงสร้างพื้นฐานและเชื่อมโยงการคมนาคม
- ข. ยุทธศาสตร์การพัฒนาของ อปท. ในเขตจังหวัดที่ ๒ ด้านการพัฒนาโครงสร้างพื้นฐาน บริการสาธารณะ และการจัดการพลังงาน
- ๗.ยุทธศาสตร์การพัฒนาด้านโครงสร้างพื้นฐาน

๗.๑ แผนงานอุตสาหกรรมและการโยธา

ที่	โครงการ	วัตถุประสงค์	เป้าหมาย (ผลผลิตของโครงการ)	งบประมาณ					ตัวชี้วัด (KPI)	ผลที่คาดว่าจะได้รับ	หน่วยงาน รับผิดชอบหลัก
				๒๕๖๖ (บาท)	๒๕๖๗ (บาท)	๒๕๖๘ (บาท)	๒๕๖๙ (บาท)	๒๕๗๐ (บาท)			
๗๙	โครงการก่อสร้างคูระบายน้ำ คสล. บ้านแยระ หมู่ที่ ๕	เพื่อป้องกันน้ำท่วมขัง	ขนาด กว้าง ๐.๘๐ ม. ยาว ๒๐๐ ม. ลึก ๑.๐๐ ม. (ตามแบบที่ อบต. กำหนด)	-	-	-	๑,๑๐๐,๐๐๐	-	คูระบายน้ำ คสล. ๑ สาย	ป้องกันน้ำท่วมขัง	กองช่าง
๘๐	โครงการขุดลอกคลองเพื่อการเกษตร หมู่ที่ ๕	เพื่อใช้ส่งน้ำในการเกษตร	คลองส่งน้ำ หมู่ที่ ๕	-	-	-	-	๑๐๐,๐๐๐	ขุดลอกคลองเพื่อการเกษตร จำนวน ๑ แห่ง	มีน้ำใช้เพื่อการเกษตร	กองช่าง
๘๑	โครงการปรับปรุงแหล่งน้ำบ้านแยระ หมู่ที่ ๕	เพื่อกักเก็บน้ำเพื่อใช้ในการเกษตร	แหล่งน้ำบ้านแยระ ขนาดกว้าง ๗ ม. ยาว ๗๐๐ ม.	-	-	-	-	๒๐๐,๐๐๐	ปรับปรุงแหล่งน้ำ จำนวน ๑ แห่ง	ประชาชนมีน้ำเพื่อใช้ในการเกษตร	กองช่าง
๘๒	โครงการติดตั้งไฟฟ้าและโคมไฟสาธารณะ หมู่ที่ ๕	เพื่อความปลอดภัยในชีวิตและทรัพย์สิน	เสาไฟฟ้าและโคมไฟสาธารณะ หมู่ที่ ๕	-	-	-	๑๐๐,๐๐๐	-	ร้อยละไฟฟ้าสาธารณะ หมู่ที่ ๕	ประชาชนมีความปลอดภัยในชีวิตและทรัพย์สิน	กองช่าง

๒. บัญชีโครงการพัฒนาท้องถิ่น

รายละเอียดโครงการพัฒนา
แผนพัฒนาท้องถิ่น (พ.ศ. ๒๕๖๖ - ๒๕๗๐)
องค์การบริหารส่วนตำบลเกาะจันทร์

แบบ ผ.๐๒

ก. ยุทธศาสตร์จังหวัดที่ ๓ ด้านการเสริมสร้างความมั่นคง พัฒนาโครงสร้างพื้นฐานและเชื่อมโยงการคมนาคม

ข. ยุทธศาสตร์การพัฒนาของ อปท. ในเขตจังหวัดที่ ๒ ด้านการพัฒนาโครงสร้างพื้นฐาน บริการสาธารณะ และการจัดการพลังงาน

๗.ยุทธศาสตร์การพัฒนาด้านโครงสร้างพื้นฐาน

๗.๑ แผนงานอุตสาหกรรมและการโยธา

ที่	โครงการ	วัตถุประสงค์	เป้าหมาย (ผลผลิตของโครงการ)	งบประมาณ					ตัวชี้วัด (KPI)	ผลที่คาดว่าจะได้รับ	หน่วยงาน รับผิดชอบหลัก
				๒๕๖๖ (บาท)	๒๕๖๗ (บาท)	๒๕๖๘ (บาท)	๒๕๖๙ (บาท)	๒๕๗๐ (บาท)			
๘๓	โครงการขยายเขต ประปาหมู่บ้าน หมู่ที่ ๕	เพื่อประชาชนมี น้ำประปาสำหรับ อุปโภคบริโภค อย่างทั่วถึง	ขยายเขตประปาหมู่บ้าน หมู่ที่ ๕	-	-	๒๐๐,๐๐๐	-	-	ร้อยละ ๙๐ ของ ครัวเรือนมี น้ำประปาใช้ อย่างทั่วถึง	ประชาชนมี น้ำประปาใช้อย่าง ทั่วถึง	กองช่าง
๘๔	โครงการก่อสร้างรั้ว โบร์ ม.๕	เพื่อเป็นสัดส่วน การใช้ประโยชน์ สาธารณะ	ก่อสร้างรั้วโบร์ หมู่ที่ ๕ (ตามแบบที่ อบต. กำหนด)	-	-	-	๒๐๐,๐๐๐	-	รั้วโบร์ หมู่ที่ ๕	ความเป็นสัดส่วน พื้นที่ศาสนสถาน	กองช่าง
๘๕	โครงการก่อสร้างทาง ลาดสำหรับคนพิการ	เพื่ออำนวยความสะดวก ให้กับคน พิการ	ทางลาดสำหรับคนพิการ	-	-	๑๕๐,๐๐๐	-	-	ทางลาดสำหรับ คนพิการ	คนพิการได้รับ ความสะดวกใน การติดต่อราชการ	กองช่าง
๘๖	โครงการขุดลอกคู ระบายน้ำและวางท่อ คสล.ภายในตำบลเกาะ จันทร์	เพื่อป้องกันและ บรรเทาการเกิด อุทกภัย	พื้นที่ตำบลเกาะจันทร์	๑,๐๐๐,๐๐๐	๑,๐๐๐,๐๐๐	๑,๐๐๐,๐๐๐	๑,๐๐๐,๐๐๐	๑,๐๐๐,๐๐๐	จำนวนคูระบาย น้ำที่ได้รับการ ดำเนินการ	สามารถระบายน้ำ และป้องกันน้ำท่วม	กองช่าง

๒. บัญชีโครงการพัฒนาท้องถิ่น

รายละเอียดโครงการพัฒนา
แผนพัฒนาท้องถิ่น (พ.ศ. ๒๕๖๖ - ๒๕๗๐)
องค์การบริหารส่วนตำบลเกาะจันทร์

แบบ ผ.๐๒

- ก. ยุทธศาสตร์จังหวัดที่ ๓ ด้านการเสริมสร้างความมั่นคง พัฒนาโครงสร้างพื้นฐานและเชื่อมโยงการคมนาคม
ข. ยุทธศาสตร์การพัฒนาของ อปท. ในเขตจังหวัดที่ ๒ ด้านการพัฒนาโครงสร้างพื้นฐาน บริการสาธารณะ และการจัดการพลังงาน

๗.ยุทธศาสตร์การพัฒนาด้านโครงสร้างพื้นฐาน

๗.๑ แผนงานอุตสาหกรรมและการโยธา

ที่	โครงการ	วัตถุประสงค์	เป้าหมาย (ผลผลิตของโครงการ)	งบประมาณ					ตัวชี้วัด (KPI)	ผลที่คาดว่าจะได้รับ	หน่วยงาน รับผิดชอบหลัก
				๒๕๖๖ (บาท)	๒๕๖๗ (บาท)	๒๕๖๘ (บาท)	๒๕๖๙ (บาท)	๒๕๗๐ (บาท)			
๘๗	โครงการถมดินบริเวณ อบต.เกาะจันทร์	เพื่อถมดินบริเวณ พื้นที่ อบต.เกาะจันทร์ ให้อยู่ในระดับที่ เหมาะสม	พื้นที่บริเวณ อบต.เกาะจันทร์	-	-	๕๐๐,๐๐๐	-	-	พื้นที่ถมดิน บริเวณ อบต. จำนวน ๑ แห่ง	พื้นที่บริเวณ อบต. เกาะจันทร์ได้รับการ ปรับระดับให้อยู่ใน ระดับที่เหมาะสม	กองช่าง
๘๘	โครงการจัดซื้อที่ดิน ของ อบต.เกาะจันทร์	เพื่อสร้างสถานที่ สาธารณะ ประโยชน์ให้กับ ประชาชนได้ใช้ ร่วมกัน	ที่ดินเพื่อสร้างสถานที่ สาธารณะประโยชน์ใน ตำบลเกาะจันทร์	-	๑,๐๐๐,๐๐๐	-	-	-	ที่ดินสำหรับ สร้างสถานที่ สาธารณะ ประโยชน์	มีที่ดินสำหรับ สร้างสถานที่ให้ ประชาชนได้ใช้ ประโยชน์ร่วมกัน	กองช่าง
๘๙	โครงการก่อสร้างโคม ไฟถนนแบบสูง(Hight Mast)	เพื่อความปลอดภัย ในชีวิตและ ทรัพย์สิน	ติดตั้งโคมไฟสาธารณะ แบบสูง(Hight Mast)	-	๕๐๐,๐๐๐	-	-	-	ร้อยละ ความสำเร็จการ ดำเนินโครงการ	ประชาชนมีความ ปลอดภัยในชีวิต และทรัพย์สิน	กองช่าง

๒. บัญชีโครงการพัฒนาท้องถิ่น

รายละเอียดโครงการพัฒนา
แผนพัฒนาท้องถิ่น (พ.ศ. ๒๕๖๖ - ๒๕๗๐)
องค์การบริหารส่วนตำบลเกาะจันทร์

แบบ ผ.๐๒

- ก. ยุทธศาสตร์จังหวัดที่ ๓ ด้านการเสริมสร้างความมั่นคง พัฒนาโครงสร้างพื้นฐานและเชื่อมโยงการคมนาคม
ข. ยุทธศาสตร์การพัฒนาของ อปท. ในเขตจังหวัดที่ ๒ ด้านการพัฒนาโครงสร้างพื้นฐาน บริการสาธารณะ และการจัดการพลังงาน
๗.ยุทธศาสตร์การพัฒนาด้านโครงสร้างพื้นฐาน

๗.๑ แผนงานอุตสาหกรรมและการโยธา

ที่	โครงการ	วัตถุประสงค์	เป้าหมาย (ผลผลิตของโครงการ)	งบประมาณ					ตัวชี้วัด (KPI)	ผลที่คาดว่าจะได้รับ	หน่วยงาน รับผิดชอบหลัก
				๒๕๖๖ (บาท)	๒๕๖๗ (บาท)	๒๕๖๘ (บาท)	๒๕๖๙ (บาท)	๒๕๗๐ (บาท)			
๙๐	โครงการก่อสร้างซุ้มประตูทางเข้าสำนักงาน อบต.เกาะจันทร์	เพื่อเป็นการประชาสัมพันธ์ อบต.และระดับพระบรมฉายาลักษณ์	กว้าง ๑๑ เมตร สูง ๕.๕ เมตร พร้อมป้ายประชาสัมพันธ์	-	-	๑,๕๐๐,๐๐๐	-	-	ซุ้มประตูประชาสัมพันธ์ อบต.เกาะจันทร์ จำนวน ๑ ซุ้ม	เป็นการประชาสัมพันธ์ อบต.และระดับพระบรมฉายาลักษณ์	กองช่าง
๙๑	โครงการติดตั้งกล้องวงจรปิด (CCTV)	เพื่อความปลอดภัยในชีวิตและทรัพย์สินของประชาชน	พื้นที่ตำบลเกาะจันทร์	-	๕๐๐,๐๐๐	-	-	-	ร้อยละ ๙๐ การติดตั้งกล้องวงจรปิดในจุดเสี่ยง	ประชาชนมีความปลอดภัยในชีวิตและทรัพย์สิน	กองช่าง
๙๒	โครงการติดตั้งไฟสัญญาณและเครื่องหมายจราจร	เพื่อให้ประชาชนมีการสัญจรที่ปลอดภัย	พื้นที่ตำบลเกาะจันทร์	-	-	๕๐,๐๐๐	-	-	ร้อยละ ๘๐ ของจุดเสี่ยงเกิดอุบัติเหตุที่ลดลง	ประชาชนมีการสัญจรที่สะดวกและปลอดภัย	กองช่าง

๒. บัญชีโครงการพัฒนาท้องถิ่น

รายละเอียดโครงการพัฒนา
แผนพัฒนาท้องถิ่น (พ.ศ. ๒๕๖๖ - ๒๕๗๐)

แบบ ผ.๐๒/๒

สำหรับ โครงการที่เกินศักยภาพขององค์กรปกครองส่วนท้องถิ่น ที่ใช้สำหรับการประสานแผนพัฒนาท้องถิ่น
องค์การบริหารส่วนตำบลเกาะจันทร์

ก. ยุทธศาสตร์จังหวัดที่ ๓ ด้านการเสริมสร้างความมั่นคง พัฒนาโครงสร้างพื้นฐานและเชื่อมโยงการคมนาคม

ข. ยุทธศาสตร์การพัฒนาของ อปท. ในเขตจังหวัดที่ ๒ ด้านการพัฒนาโครงสร้างพื้นฐาน บริการสาธารณะ และการจัดการพลังงาน

๗. ยุทธศาสตร์การพัฒนาด้านโครงสร้างพื้นฐาน

๗.๑ แผนงานอุตสาหกรรมและการโยธา

ที่	โครงการ	วัตถุประสงค์	เป้าหมาย (ผลผลิตของโครงการ)	งบประมาณและที่ผ่านมา					ตัวชี้วัด (KPI)	ผลที่คาดว่าจะได้รับ	หน่วยงาน รับผิดชอบหลัก
				๒๕๖๖ (บาท)	๒๕๖๗ (บาท)	๒๕๖๘ (บาท)	๒๕๖๙ (บาท)	๒๕๗๐ (บาท)			
๑	โครงการก่อสร้างถนน คสล.สายสนามฟุตบอล บ้านแซนท้าว - บ้าน โตะโระ หมู่ที่ ๑	เพื่อให้ประชาชนมี ความสะดวกใน การสัญจร	กว้าง ๔.๐๐ ม. ยาว ๑,๓๔๐ ม. หนา ๐.๑๕ ม.หรือพื้นที่ผิวจราจรไม่ น้อยกว่า ๕,๓๖๐ ตรม.	-	-	-	-	๔,๐๐๐,๐๐๐	ถนน คสล. จำนวน ๑ สาย	ประชาชนได้รับ ความสะดวกในการ สัญจร	กองช่าง
๒	โครงการก่อสร้าง ถนนลาดยางแอสฟัลท์ติ กคอนกรีตบ้านแซนท้าว- ยาปี ม.๑, ม.๔	เพื่อให้ประชาชนมี ความสะดวกใน การสัญจร	กว้าง ๕.๐๐ ม. ยาว ๒,๐๐๐ ม. หนา ๐.๑๕ ม. พื้นที่ผิวจราจรไม่ น้อยกว่า ๑๐,๐๐๐ ตรม.	-	-	-	-	๑,๐๐๐,๐๐๐	ถนนลาดยางแอส ฟัลท์ติก คอนกรีต จำนวน ๑ สาย	ประชาชนได้รับ ความสะดวกในการ สัญจร	กองช่าง
๓	โครงการก่อสร้าง ถนนลาดยางแอสฟัลท์ติ กคอนกรีตบ้านแซนท้าว- บ้านโตะโระ เชื่อมต่อ สายมัธยมโตะโระ หมู่ที่ ๑	เพื่อให้ประชาชนมี ความสะดวกใน การสัญจร	กว้าง ๔.๐๐ ม. ยาว ๑,๗๐๐ ม. หนา ๐.๑๕ ม. พื้นที่ผิวจราจรไม่ น้อยกว่า ๖,๘๐๐ ตรม.	-	-	-	-	๓,๙๗๘,๐๐๐	ถนนลาดยางแอส ฟัลท์ติก คอนกรีต จำนวน ๑ สาย	ประชาชนได้รับ ความสะดวกในการ สัญจร	กองช่าง

๒. บัญชีโครงการพัฒนาท้องถิ่น

รายละเอียดโครงการพัฒนา
แผนพัฒนาท้องถิ่น (พ.ศ. ๒๕๖๖ - ๒๕๗๐)

แบบ ผ.๐๒/๒

สำหรับ โครงการที่เกินศักยภาพขององค์กรปกครองส่วนท้องถิ่น ที่ใช้สำหรับการประสานแผนพัฒนาท้องถิ่น
องค์การบริหารส่วนตำบลเกาะจันทร์

ก. ยุทธศาสตร์จังหวัดที่ ๓ ด้านการเสริมสร้างความมั่นคง พัฒนาโครงสร้างพื้นฐานและเชื่อมโยงการคมนาคม

ข. ยุทธศาสตร์การพัฒนาของ อปท. ในเขตจังหวัดที่ ๒ ด้านการพัฒนาโครงสร้างพื้นฐาน บริการสาธารณะ และการจัดการพลังงาน

๗. ยุทธศาสตร์การพัฒนาด้านโครงสร้างพื้นฐาน

๗.๑ แผนงานอุตสาหกรรมและการโยธา

ที่	โครงการ	วัตถุประสงค์	เป้าหมาย (ผลผลิตของโครงการ)	งบประมาณและที่ผ่านมา					ตัวชี้วัด (KPI)	ผลที่คาดว่าจะได้รับ	หน่วยงาน รับผิดชอบหลัก
				๒๕๖๖ (บาท)	๒๕๖๗ (บาท)	๒๕๖๘ (บาท)	๒๕๖๙ (บาท)	๒๕๗๐ (บาท)			
๔	โครงการก่อสร้างถนนลาดยางแอสฟัลท์ติกคอนกรีตบ้านแขนท้าว-บ้านเจ๊ะเต็ง หมู่ที่ ๑	เพื่อให้ประชาชนมีความสะดวกในการสัญจร	กว้าง ๔.๐๐ ม. ยาว ๑,๗๖๐ ม. หนา ๐.๑๕ ม. พื้นที่ผิวจราจรไม่น้อยกว่า ๖,๘๐๐ ตรม.	-	-	๓,๑๗๘,๕๐๐	-	-	ถนนลาดยางแอสฟัลท์ติก คอนกรีต จำนวน ๑ สาย	ประชาชนได้รับความสะดวกในการสัญจร	กองช่าง
๕	โครงการปรับปรุงถนนลงหินคลุกสายบ้านแขนท้าว-บ้านยาปี ม.๑, ม.๔	เพื่อให้ประชาชนมีความสะดวกในการสัญจร	กว้าง ๔.๐๐ ม. ยาว ๒,๐๐๐ ม. พื้นที่ผิวจราจรไม่น้อยกว่า ๘,๐๐๐ ตรม.	-	-	๒,๘๐๐,๐๐๐	-	-	ปรับปรุงถนนหินคลุก จำนวน ๑ สาย	ประชาชนได้รับความสะดวกในการสัญจร	กองช่าง
๖	ก่อสร้างถนนลาดยางแอสฟัลท์ติกคอนกรีตสายลูโบะสีละ - ซื่อเรง หมู่ที่ ๒	เพื่อให้ประชาชนมีความสะดวกในการสัญจร	ขนาดกว้าง ๔.๐๐ เมตร ยาว ๓,๑๕๐ เมตร หนา ๐.๑๕ เมตร พื้นที่ผิวจราจรไม่น้อยกว่า ๑๒,๗๘๐ ตารางเมตร	-	๕,๗๐๐,๐๐๐	-	-	-	ถนนลาดยางแอสฟัลท์ติก คอนกรีต จำนวน ๑ สาย	ประชาชนได้รับความสะดวกในการสัญจร	กองช่าง

๒. บัญชีโครงการพัฒนาท้องถิ่น

รายละเอียดโครงการพัฒนา
แผนพัฒนาท้องถิ่น (พ.ศ. ๒๕๖๖ - ๒๕๗๐)

แบบ ผ.๐๒/๒

สำหรับ โครงการที่เกินศักยภาพขององค์กรปกครองส่วนท้องถิ่น ที่ใช้สำหรับการประสานแผนพัฒนาท้องถิ่น
องค์การบริหารส่วนตำบลเกาะจันทร์

ก. ยุทธศาสตร์จังหวัดที่ ๓ ด้านการเสริมสร้างความมั่นคง พัฒนาโครงสร้างพื้นฐานและเชื่อมโยงการคมนาคม

ข. ยุทธศาสตร์การพัฒนาของ อปท. ในเขตจังหวัดที่ ๒ ด้านการพัฒนาโครงสร้างพื้นฐาน บริการสาธารณะ และการจัดการพลังงาน

๗. ยุทธศาสตร์การพัฒนาด้านโครงสร้างพื้นฐาน

๗.๑ แผนงานอุตสาหกรรมและการโยธา

ที่	โครงการ	วัตถุประสงค์	เป้าหมาย (ผลผลิตของโครงการ)	งบประมาณและที่ผ่านมา					ตัวชี้วัด (KPI)	ผลที่คาดว่าจะได้รับ	หน่วยงาน รับผิดชอบหลัก
				๒๕๖๖ (บาท)	๒๕๖๗ (บาท)	๒๕๖๘ (บาท)	๒๕๖๙ (บาท)	๒๕๗๐ (บาท)			
๗	โครงการก่อสร้างถนนแอสฟัลท์ติกคอนกรีต สายบ้านลูโบะสี่ละ-บ้านคลองช้าง หมู่ที่ ๒	เพื่อให้ประชาชนมีความสะดวกในการสัญจร	ขนาดกว้าง ๕.๐๐ ม. ยาว ๒,๙๐๐ ม. หนา ๐.๐๕ ม.	-	-	-	๗,๖๖๕,๘๐๐	-	ถนนลาดยางแอสฟัลท์ติก คอนกรีต จำนวน ๑ สาย	ประชาชนได้รับความสะดวกในการสัญจร	กองช่าง
๘	โครงการก่อสร้างถนนลาดยางแอสฟัลท์ติกคอนกรีต สายบางโง - คลองส่งน้ำ หมู่ที่ ๓	เพื่อให้ประชาชนมีความสะดวกในการสัญจร	กว้าง ๔.๐๐ เมตร ยาว ๖๘๕ เมตร หนา ๐.๑๕ เมตร พื้นที่ผิวจราจรไม่น้อยกว่า ๒,๗๔๐ ตารางเมตร	-	-	-	๑,๙๐๐,๐๐๐	-	ถนนลาดยางแอสฟัลท์ติกคอนกรีต จำนวน ๑ สาย	ประชาชนมีการสัญจรสะดวก รวดเร็วและเชื่อมโยงเพื่อรองรับการท่องเที่ยวในอนาคต	กองช่าง

๒. บัญชีโครงการพัฒนาท้องถิ่น

รายละเอียดโครงการพัฒนา
แผนพัฒนาท้องถิ่น (พ.ศ. ๒๕๖๖ - ๒๕๗๐)

แบบ ผ.๐๒/๒

สำหรับ โครงการที่เกินศักยภาพขององค์กรปกครองส่วนท้องถิ่น ที่ใช้สำหรับการประสานแผนพัฒนาท้องถิ่น
องค์การบริหารส่วนตำบลเกาะจันทร์

ก. ยุทธศาสตร์จังหวัดที่ ๓ ด้านการเสริมสร้างความมั่นคง พัฒนาโครงสร้างพื้นฐานและเชื่อมโยงการคมนาคม

ข. ยุทธศาสตร์การพัฒนาของ อปท. ในเขตจังหวัดที่ ๒ ด้านการพัฒนาโครงสร้างพื้นฐาน บริการสาธารณะ และการจัดการพลังงาน

๗. ยุทธศาสตร์การพัฒนาด้านโครงสร้างพื้นฐาน

๗.๑ แผนงานอุตสาหกรรมและการโยธา

ที่	โครงการ	วัตถุประสงค์	เป้าหมาย (ผลผลิตของโครงการ)	งบประมาณและที่ผ่านมา					ตัวชี้วัด (KPI)	ผลที่คาดว่าจะได้รับ	หน่วยงาน รับผิดชอบหลัก
				๒๕๖๖ (บาท)	๒๕๖๗ (บาท)	๒๕๖๘ (บาท)	๒๕๖๙ (บาท)	๒๕๗๐ (บาท)			
๙	ก่อสร้างถนนลาดยางแอสฟัลท์ติกคอนกรีต สายบ้านคลองช้าง - บ้านบางอีรา หมู่ที่ ๓	เพื่อให้ประชาชนมีความสะดวกในการสัญจร	ขนาดกว้าง ๔.๐๐ เมตร ยาว ๑,๔๗๐ เมตร หนา ๐.๑๕ เมตร พื้นที่ผิวจราจรไม่น้อยกว่า ๕,๘๘๐ ตารางเมตร	-	๓,๐๐๐,๐๐๐	-	-	-	ถนนลาดยางแอสฟัลท์ติกคอนกรีต จำนวน ๑ สาย	ประชาชนมีการสัญจรสะดวก รวดเร็วและเชื่อมโยงเพื่อรองรับการท่องเที่ยวในอนาคต	กองช่าง
๑๐	โครงการก่อสร้างถนนหินคลุก สายบ้านคลองช้าง-บ้านลูโบะลาแจ หมู่ที่ ๓ - หมู่ที่ ๒	เพื่อให้ประชาชนมีความสะดวกในการสัญจร	กว้าง ๕.๐๐ เมตร ยาว ๒,๗๒๐ เมตร หนา ๐.๑๕ เมตร พื้นที่ผิวจราจรไม่น้อยกว่า ๑๓,๖๐๐ ตารางเมตร	-	-	๔,๕๕๐,๒๐๐	-	-	ถนนหินคลุก จำนวน ๑ สาย	ประชาชนมีการสัญจรสะดวก รวดเร็ว	กองช่าง

๒. บัญชีโครงการพัฒนาท้องถิ่น

รายละเอียดโครงการพัฒนา
แผนพัฒนาท้องถิ่น (พ.ศ. ๒๕๖๖ - ๒๕๗๐)

แบบ ผ.๐๒/๒

สำหรับ โครงการที่เกินศักยภาพขององค์กรปกครองส่วนท้องถิ่น ที่ใช้สำหรับการประสานแผนพัฒนาท้องถิ่น
องค์การบริหารส่วนตำบลเกาะจันทร์

ก. ยุทธศาสตร์จังหวัดที่ ๓ ด้านการเสริมสร้างความมั่นคง พัฒนาโครงสร้างพื้นฐานและเชื่อมโยงการคมนาคม

ข. ยุทธศาสตร์การพัฒนาของ อปท. ในเขตจังหวัดที่ ๒ ด้านการพัฒนาโครงสร้างพื้นฐาน บริการสาธารณะ และการจัดการพลังงาน

๗.ยุทธศาสตร์การพัฒนาด้านโครงสร้างพื้นฐาน

๗.๑ แผนงานอุตสาหกรรมและการโยธา

ที่	โครงการ	วัตถุประสงค์	เป้าหมาย (ผลผลิตของโครงการ)	งบประมาณและที่ผ่านมา					ตัวชี้วัด (KPI)	ผลที่คาดว่าจะได้รับ	หน่วยงาน รับผิดชอบหลัก
				๒๕๖๖ (บาท)	๒๕๖๗ (บาท)	๒๕๖๘ (บาท)	๒๕๖๙ (บาท)	๒๕๗๐ (บาท)			
๑๑	โครงการปรับปรุงถนนคสล.สายบ้านคลองช้าง-บ้านบาไ้งยี่อรา หมู่ที่ ๓	เพื่อให้ประชาชนมีความสะดวกในการสัญจร	กว้าง ๔.๐๐ เมตร ยาว ๑,๔๗๐ เมตร พื้นผิวจราจรไม่น้อยกว่า ๕,๘๘๐ ตารางเมตร	-	๔,๗๐๐,๐๐๐	-	-	-	ถนน คสล. ๑ สาย	ประชาชนมีการสัญจรสะดวกรวดเร็ว	กองช่าง
๑๒	ก่อสร้างถนนคอนกรีตเสริมเหล็ก สายคลองส่งน้ำ ๒.๗L หมู่ที่ ๔	เพื่อให้ประชาชนมีความสะดวกในการสัญจร	กว้าง ๔.๐๐ เมตร ยาว ๒,๗๔๐ เมตร หนา ๐.๑๕ เมตร พื้นที่ผิวจราจรไม่น้อยกว่า ๑๐,๙๖๐ ตร.ม.	๘,๐๐๐,๐๐๐	-	-	-	-	ถนน คสล. จำนวน ๑ สาย	ประชาชนได้รับความสะดวกในการสัญจร	กองช่าง
๑๓	โครงการก่อสร้างถนนถนนลาดยางแอสฟัลท์ติกคอนกรีตสายบ้านจุกอ-เกาะจันทร์ หมู่ที่ ๔	เพื่อให้ประชาชนมีความสะดวกในการสัญจร	กว้าง ๔.๐๐ เมตร ยาว ๘๕๐ เมตร หนา ๐.๑๕ เมตร พื้นที่ผิวจราจรไม่น้อยกว่า ๓,๔๐๐ ตร.ม.	-	-	-	๒,๒๐๐,๐๐๐	-	ถนนลาดยางแอสฟัลท์ติก คอนกรีต จำนวน ๑ สาย	ประชาชนได้รับความสะดวกในการสัญจร	กองช่าง

๒. บัญชีโครงการพัฒนาท้องถิ่น

รายละเอียดโครงการพัฒนา
แผนพัฒนาท้องถิ่น (พ.ศ. ๒๕๖๖ - ๒๕๗๐)

แบบ ผ.๐๒/๒

สำหรับ โครงการที่เกินศักยภาพขององค์กรปกครองส่วนท้องถิ่น ที่ใช้สำหรับการประสานแผนพัฒนาท้องถิ่น
องค์การบริหารส่วนตำบลเกาะจันทร์

ก. ยุทธศาสตร์จังหวัดที่ ๓ ด้านการเสริมสร้างความมั่นคง พัฒนาโครงสร้างพื้นฐานและเชื่อมโยงการคมนาคม

ข. ยุทธศาสตร์การพัฒนาของ อปท. ในเขตจังหวัดที่ ๒ ด้านการพัฒนาโครงสร้างพื้นฐาน บริการสาธารณะ และการจัดการพลังงาน

๗. ยุทธศาสตร์การพัฒนาด้านโครงสร้างพื้นฐาน

๗.๑ แผนงานอุตสาหกรรมและการโยธา

ที่	โครงการ	วัตถุประสงค์	เป้าหมาย (ผลผลิตของโครงการ)	งบประมาณและที่ผ่านมา					ตัวชี้วัด (KPI)	ผลที่คาดว่าจะได้รับ	หน่วยงาน รับผิดชอบหลัก
				๒๕๖๖ (บาท)	๒๕๖๗ (บาท)	๒๕๖๘ (บาท)	๒๕๖๙ (บาท)	๒๕๗๐ (บาท)			
๑๔	โครงการก่อสร้างถนนลาดยางแอสฟัลท์ติกคอนกรีตสายกุโบร์โตะกุ่มง หมู่ที่ ๔	เพื่อให้ประชาชนมีความสะดวกในการสัญจร	กว้าง ๔.๐๐ ตร.ม. ยาว ๑,๗๐๐ เมตร หนา ๐.๐๕ เมตร หรือมีพื้นผิวจราจรไม่น้อยกว่า ๖,๘๐๐ ตารางเมตร	-	-	-	-	๓,๙๗๘,๐๐๐	ถนนลาดยางแอสฟัลท์ติก คอนกรีต จำนวน ๑ สาย	ประชาชนได้รับความสะดวกในการสัญจร	กองช่าง
๑๕	โครงการก่อสร้างถนนลาดยางแอสฟัลท์ติกคอนกรีตสายบ้านยาปี-บ้านบาโง หมู่ที่ ๔- หมู่ที่ ๓	เพื่อให้ประชาชนมีความสะดวกในการสัญจร	กว้าง ๕.๐๐ เมตร ยาว ๒,๒๕๐ เมตร หนา ๐.๐๕ เมตร หรือมีพื้นผิวจราจรไม่น้อยกว่า ๑๑,๒๕๐ ตารางเมตร	-	-	-	-	๖,๑๗๖,๓๑๓	ถนนลาดยางแอสฟัลท์ติก จำนวน ๑ สาย	ประชาชนมีการสัญจรสะดวก รวดเร็วและเชื่อมโยงเพื่อรองรับการท่องเที่ยวในอนาคต	กองช่าง

๒. บัญชีโครงการพัฒนาท้องถิ่น

รายละเอียดโครงการพัฒนา
แผนพัฒนาท้องถิ่น (พ.ศ. ๒๕๖๖ - ๒๕๗๐)

แบบ ผ.๐๒/๒

สำหรับ โครงการที่เกินศักยภาพขององค์กรปกครองส่วนท้องถิ่น ที่ใช้สำหรับการประสานแผนพัฒนาท้องถิ่น
องค์การบริหารส่วนตำบลเกาะจันทร์

ก. ยุทธศาสตร์จังหวัดที่ ๓ ด้านการเสริมสร้างความมั่นคง พัฒนาโครงสร้างพื้นฐานและเชื่อมโยงการคมนาคม

ข. ยุทธศาสตร์การพัฒนาของ อปท. ในเขตจังหวัดที่ ๒ ด้านการพัฒนาโครงสร้างพื้นฐาน บริการสาธารณะ และการจัดการพลังงาน

๗. ยุทธศาสตร์การพัฒนาด้านโครงสร้างพื้นฐาน

๗.๑ แผนงานอุตสาหกรรมและการโยธา

ที่	โครงการ	วัตถุประสงค์	เป้าหมาย (ผลผลิตของโครงการ)	งบประมาณและที่ผ่านมา					ตัวชี้วัด (KPI)	ผลที่คาดว่าจะได้รับ	หน่วยงาน รับผิดชอบหลัก
				๒๕๖๖ (บาท)	๒๕๖๗ (บาท)	๒๕๖๘ (บาท)	๒๕๖๙ (บาท)	๒๕๗๐ (บาท)			
๑๖	โครงการปรับปรุงถนนลาดยาง สายบ้านแยระ-ชลประทาน หมู่ที่ ๕	เพื่อให้ประชาชนมีความสะดวกในการสัญจร	กว้าง ๔.๐๐ ม. ยาว ๑,๕๐๐ ม. หรือมีพื้นที่ผิวจราจรไม่น้อยกว่า ๖,๐๐๐ ตรม.	-	-	-	-	๒,๗๐๐,๐๐๐	ถนนลาดยางจำนวน ๑ สาย	ประชาชนได้รับความสะดวกในการสัญจร	กองช่าง
๑๗	โครงการก่อสร้างถนนลาดยางแอสฟัลท์ติกคอนกรีตสายกำปางกิโลจื่อแต หมู่ที่ ๕	เพื่อให้ประชาชนมีความสะดวกในการสัญจร	กว้าง ๔.๐๐ ม. ยาว ๖๕๐ ม. หนา ๐.๐๕ ม. มีพื้นที่ผิวจราจรไม่น้อยกว่า ๒,๖๐๐ ตรม.	๑,๖๐๐,๐๐๐	-	-	-	-	ถนนลาดยางแอสฟัลท์ติกคอนกรีตจำนวน ๑ สาย	ประชาชนได้รับความสะดวกในการสัญจร	กองช่าง
๑๘	โครงการก่อสร้างถนนลาดยางแอสฟัลท์ติกคอนกรีตสายแยระ - ตริง หมู่ที่ ๕	เพื่อให้ประชาชนมีความสะดวกในการสัญจร	กว้าง ๖.๐๐ ม. ยาว ๘๔๐ ม. หนา ๐.๐๕ ม. มีพื้นที่ผิวจราจรไม่น้อยกว่า ๕,๐๔๐ ตรม.	-	-	-	-	๔,๐๒๗,๘๐๐	ถนนลาดยางแอสฟัลท์ติกคอนกรีตจำนวน ๑ สาย	ประชาชนได้รับความสะดวกในการสัญจร	กองช่าง

๒. บัญชีโครงการพัฒนาท้องถิ่น

รายละเอียดโครงการพัฒนา
แผนพัฒนาท้องถิ่น (พ.ศ. ๒๕๖๖ - ๒๕๗๐)

แบบ ผ.๐๒/๒

สำหรับ โครงการที่เกินศักยภาพขององค์กรปกครองส่วนท้องถิ่น ที่ใช้สำหรับการประสานแผนพัฒนาท้องถิ่น
องค์การบริหารส่วนตำบลเกาะจันทร์

ก. ยุทธศาสตร์จังหวัดที่ ๓ ด้านการเสริมสร้างความมั่นคง พัฒนาโครงสร้างพื้นฐานและเชื่อมโยงการคมนาคม

ข. ยุทธศาสตร์การพัฒนาของ อปท. ในเขตจังหวัดที่ ๒ ด้านการพัฒนาโครงสร้างพื้นฐาน บริการสาธารณะ และการจัดการพลังงาน

๗. ยุทธศาสตร์การพัฒนาด้านโครงสร้างพื้นฐาน

๗.๑ แผนงานอุตสาหกรรมและการโยธา

ที่	โครงการ	วัตถุประสงค์	เป้าหมาย (ผลผลิตของโครงการ)	งบประมาณและที่ผ่านมา					ตัวชี้วัด (KPI)	ผลที่คาดว่าจะได้รับ	หน่วยงาน รับผิดชอบหลัก
				๒๕๖๖ (บาท)	๒๕๖๗ (บาท)	๒๕๖๘ (บาท)	๒๕๖๙ (บาท)	๒๕๗๐ (บาท)			
๑๙	โครงการก่อสร้างถนนลาดยางแอสฟัลท์ติกคอนกรีตสายบ้านแยะ-กำปงตือเงาะ หมู่ที่ ๕	เพื่อให้ประชาชนมีความสะดวกในการสัญจร	กว้าง ๔.๐๐ เมตร ยาว ๑,๒๐๐ เมตร หนา ๐.๐๕ เมตร มีพื้นผิวจราจรไม่น้อยกว่า ๔,๘๐๐ ตารางเมตร	๓,๐๐๐,๐๐๐	-	-	-	-	ถนนลาดยางแอสฟัลท์ติกคอนกรีต จำนวน ๑ สาย	ประชาชนได้รับความสะดวกในการสัญจร	กองช่าง
๒๐	ก่อสร้างถนนลาดยางแอสฟัลท์ติกคอนกรีตสายแยะ - ชลประทาน หมู่ที่ ๕	เพื่อให้ประชาชนมีความสะดวกในการสัญจร	ขนาดกว้าง ๔.๐๐ เมตร ยาว ๑,๕๐๐ เมตร หนา ๐.๐๕ เมตร พื้นผิวจราจรไม่น้อยกว่า ๖,๐๐๐ ตารางเมตร	-	๒,๗๐๐,๐๐๐	-	-	-	ถนนลาดยางแอสฟัลท์ติกคอนกรีต จำนวน ๑ สาย	ประชาชนได้รับความสะดวกในการสัญจร	กองช่าง

๒. บัญชีโครงการพัฒนาท้องถิ่น

รายละเอียดโครงการพัฒนา
แผนพัฒนาท้องถิ่น (พ.ศ. ๒๕๖๖ - ๒๕๗๐)

แบบ ผ.๐๒/๒

สำหรับ โครงการที่เกินศักยภาพขององค์กรปกครองส่วนท้องถิ่น ที่ใช้สำหรับการประสานแผนพัฒนาท้องถิ่น
องค์การบริหารส่วนตำบลเกาะจันทร์

ก. ยุทธศาสตร์จังหวัดที่ ๓ ด้านการเสริมสร้างความมั่นคง พัฒนาโครงสร้างพื้นฐานและเชื่อมโยงการคมนาคม

ข. ยุทธศาสตร์การพัฒนาของ อปท. ในเขตจังหวัดที่ ๒ ด้านการพัฒนาโครงสร้างพื้นฐาน บริการสาธารณะ และการจัดการพลังงาน

๗. ยุทธศาสตร์การพัฒนาด้านโครงสร้างพื้นฐาน

๗.๑ แผนงานอุตสาหกรรมและการโยธา

ที่	โครงการ	วัตถุประสงค์	เป้าหมาย (ผลผลิตของโครงการ)	งบประมาณและที่ผ่านมา					ตัวชี้วัด (KPI)	ผลที่คาดว่าจะได้รับ	หน่วยงาน รับผิดชอบหลัก
				๒๕๖๖ (บาท)	๒๕๖๗ (บาท)	๒๕๖๘ (บาท)	๒๕๖๙ (บาท)	๒๕๗๐ (บาท)			
๒๑	โครงการก่อสร้างถนน หินคลุก สายแยระ-อา ช่อง หมู่ที่ ๕	เพื่อให้ประชาชนมี ความสะดวกใน การสัญจร	ขนาดกว้าง ๔.๐๐ เมตร ยาว ๘๐๐ เมตร หนา ๐.๑๕ เมตร พื้นผิว จราจรไม่น้อยกว่า ๓,๒๐๐ ตารางเมตร	-	๒,๒๐๐,๐๐๐	-	-	-	ถนนหินคลุก จำนวน ๑ สาย	ประชาชนได้รับ ความสะดวกในการ สัญจร	กองช่าง
๒๒	ก่อสร้างถนนลาดยาง แอสฟัลท์ติกคอนกรีต สายแยระ - อาช่อง หมู่ที่ ๕	เพื่อให้ประชาชนมี ความสะดวกใน การสัญจร	ขนาดกว้าง ๔.๐๐ เมตร ยาว ๑,๒๐๐ เมตร หนา ๐.๐๕ เมตร พื้นผิว จราจรไม่น้อยกว่า ๔,๘๐๐ ตารางเมตร	-	-	๒,๐๐๐,๐๐๐	-	-	ถนนลาดยางแอส ฟัลท์ติกคอนกรีต จำนวน ๑ สาย	ประชาชนได้รับ ความสะดวกในการ สัญจร	กองช่าง

๒. บัญชีโครงการพัฒนาท้องถิ่น

รายละเอียดโครงการพัฒนา
แผนพัฒนาท้องถิ่น (พ.ศ. ๒๕๖๖ - ๒๕๗๐)

แบบ ผ.๐๒/๒

สำหรับ โครงการที่เกินศักยภาพขององค์กรปกครองส่วนท้องถิ่น ที่ใช้สำหรับการประสานแผนพัฒนาท้องถิ่น
องค์การบริหารส่วนตำบลเกาะจันทร์

ก. ยุทธศาสตร์จังหวัดที่ ๓ ด้านการเสริมสร้างความมั่นคง พัฒนาโครงสร้างพื้นฐานและเชื่อมโยงการคมนาคม

ข. ยุทธศาสตร์การพัฒนาของ อปท. ในเขตจังหวัดที่ ๒ ด้านการพัฒนาโครงสร้างพื้นฐาน บริการสาธารณะ และการจัดการพลังงาน

๗. ยุทธศาสตร์การพัฒนาด้านโครงสร้างพื้นฐาน

๗.๑ แผนงานอุตสาหกรรมและการโยธา

ที่	โครงการ	วัตถุประสงค์	เป้าหมาย (ผลผลิตของโครงการ)	งบประมาณและที่ผ่านมา					ตัวชี้วัด (KPI)	ผลที่คาดว่าจะได้รับ	หน่วยงาน รับผิดชอบหลัก
				๒๕๖๖ (บาท)	๒๕๖๗ (บาท)	๒๕๖๘ (บาท)	๒๕๖๙ (บาท)	๒๕๗๐ (บาท)			
๒๓	โครงการก่อสร้างถนน หินคลุก สายคลองโตะ ปาเล หมู่ที่ ๕	เพื่อให้ประชาชนมี ความสะดวกใน การสัญจร	ขนาดกว้าง ๕.๐๐ เมตร ยาว ๑,๙๕๐ เมตร หนา ๐.๑๕ เมตร พื้นผิว จราจรไม่น้อยกว่า ๙,๗๕๐ ตารางเมตร	-	-	๓,๒๖๓,๕๐๐	-	-	ถนนหินคลุก จำนวน ๑ สาย	ประชาชนได้รับ ความสะดวกในการ สัญจร	กองช่าง
๒๔	โครงการก่อสร้างอาคาร อเนกประสงค์ องค์การ บริหารส่วนตำบลเกาะจันทร์	เพื่อเป็นสถานที่ รองรับการจัด ประชุม/กิจกรรม/ และโครงการต่างๆ ของ อบต.	ก่อสร้างอาคาร อเนกประสงค์ (ตาม แบบแปลนที่ อบต. กำหนด)	-	๒,๐๐๐,๐๐๐	๒,๐๐๐,๐๐๐	๒,๐๐๐,๐๐๐	๒,๐๐๐,๐๐๐	อาคาร อเนกประสงค์ ๑ หลัง	รองรับการจัด ประชุม/จัด กิจกรรม/และ โครงการต่างๆของ อบต.	กองช่าง

๒. บัญชีโครงการพัฒนาท้องถิ่น

รายละเอียดโครงการพัฒนา
แผนพัฒนาท้องถิ่น (พ.ศ. ๒๕๖๖ - ๒๕๗๐)

แบบ ผ.๐๒/๒

สำหรับ โครงการที่เกินศักยภาพขององค์กรปกครองส่วนท้องถิ่น ที่ใช้สำหรับการประสานแผนพัฒนาท้องถิ่น
องค์การบริหารส่วนตำบลเกาะจันทร์

ก. ยุทธศาสตร์จังหวัดที่ ๓ ด้านการเสริมสร้างความมั่นคง พัฒนาโครงสร้างพื้นฐานและเชื่อมโยงการคมนาคม

ข. ยุทธศาสตร์การพัฒนาของ อปท. ในเขตจังหวัดที่ ๒ ด้านการพัฒนาโครงสร้างพื้นฐาน บริการสาธารณะ และการจัดการพลังงาน

๗. ยุทธศาสตร์การพัฒนาด้านโครงสร้างพื้นฐาน

๗.๑ แผนงานอุตสาหกรรมและการโยธา

ที่	โครงการ	วัตถุประสงค์	เป้าหมาย (ผลผลิตของโครงการ)	งบประมาณและที่ผ่านมา					ตัวชี้วัด (KPI)	ผลที่คาดว่าจะได้รับ	หน่วยงาน รับผิดชอบหลัก
				๒๕๖๖ (บาท)	๒๕๖๗ (บาท)	๒๕๖๘ (บาท)	๒๕๖๙ (บาท)	๒๕๗๐ (บาท)			
๒๕	โครงการก่อสร้างอาคาร แบบอาคาร ศพด. ๓	ส่งเสริมการเรียนรู้ ให้เด็กเล็ก	อาคาร ศพด. ๓ ตาม แบบมาตรฐานของกรม ส่งเสริมการปกครอง ท้องถิ่น	-	-	๒,๕๐๐,๐๐๐	-	-	อาคารเรียน ศพด. ๓ จำนวน ๑ หลัง	เป็นสถานที่สอนเด็ก เล็ก	กองช่าง (กองการศึกษา)
๒๖	โครงการก่อสร้างคู ระบายน้ำรอบสนาม กีฬาพร้อมเทพื้น	เพื่อป้องกันน้ำท่วม ขัง	สนามกีฬาตำบลเกาะจันทร์	-	๑,๕๐๐,๐๐๐	-	-	-	คูระบายน้ำ คสล. จำนวน ๑ สาย	ป้องกันน้ำท่วมขัง	
๒๗	โครงการความปลอดภัย ทางถนนโซล่าเซลล์	เพื่อประหยัด พลังงานไฟฟ้าและ ลดปัญหา สิ่งแวดล้อม	พื้นที่ตำบลเกาะจันทร์	-	-	-	๒๔,๐๐๐,๐๐๐	-	ร้อยละ ความสำเร็จการ ดำเนินโครงการ	ประหยัดพลังงาน ไฟฟ้าและลดปัญหา สิ่งแวดล้อม	กองช่าง

รายละเอียดโครงการพัฒนา

๒. บัญชีโครงการพัฒนาท้องถิ่น

แผนพัฒนาท้องถิ่น (พ.ศ. ๒๕๖๖ - ๒๕๗๐)

แบบ ผ.๐๒/๒

สำหรับ โครงการที่เกินศักยภาพขององค์กรปกครองส่วนท้องถิ่น ที่ใช้สำหรับการประสานแผนพัฒนาท้องถิ่น

องค์การบริหารส่วนตำบลเกาะจันทร์

ก. ยุทธศาสตร์จังหวัดที่ ๓ ด้านการเสริมสร้างความมั่นคง พัฒนาโครงสร้างพื้นฐานและเชื่อมโยงการคมนาคม

ข. ยุทธศาสตร์การพัฒนาของ อปท. ในเขตจังหวัดที่ ๒ ด้านการพัฒนาโครงสร้างพื้นฐาน บริการสาธารณะ และการจัดการพลังงาน

๗. ยุทธศาสตร์การพัฒนาด้านโครงสร้างพื้นฐาน

๗.๑ แผนงานอุตสาหกรรมและการโยธา

ที่	โครงการ	วัตถุประสงค์	เป้าหมาย (ผลผลิตของโครงการ)	งบประมาณและที่ผ่านมา					ตัวชี้วัด (KPI)	ผลที่คาดว่าจะได้รับ	หน่วยงาน รับผิดชอบหลัก
				๒๕๖๖ (บาท)	๒๕๖๗ (บาท)	๒๕๖๘ (บาท)	๒๕๖๙ (บาท)	๒๕๗๐ (บาท)			
๒๘	โครงการก่อสร้างสนามฟุตบอล พร้อมหลังคา	เพื่อให้ประชาชนใช้เวลาว่างในการออกกำลังกายห่างไกลยาเสพติด	ขนาด กว้าง ๒๔.๐๐ ม. ยาว ๓๔ ม. หรือมีพื้นที่ไม่น้อยกว่า ๘๑๖ ตร.ม.	๕,๐๐๐,๐๐๐	-	-	-	-	สนามฟุตบอล ๑ สนาม	ประชาชนได้ใช้เวลาว่างในการออกกำลังกายและห่างไกลยาเสพติด	กองช่าง
๒๙	โครงการก่อสร้างสนามกีฬาตำบลเกาะจันทร์	เพื่อให้ชุมชนได้มีสถานที่ออกกำลังกาย	สนามกีฬาตำบลเกาะจันทร์	๑,๐๐๐,๐๐๐	๑,๐๐๐,๐๐๐	๑,๐๐๐,๐๐๐	๑,๐๐๐,๐๐๐	๑,๐๐๐,๐๐๐	สนามกีฬาตำบล ๑ แห่ง	มีสนามกีฬาประจำตำบลให้ประชาชนได้ออกกำลังกาย	กองช่าง
๓๐	โครงการก่อสร้างรั้วสนามกีฬา อบต.เกาะจันทร์	เพื่อป้องกันสัตว์เข้ามาทำลายพื้นที่สนามกีฬา	สนามกีฬา อบต.เกาะจันทร์	๑,๐๐๐,๐๐๐	๑,๐๐๐,๐๐๐	๑,๐๐๐,๐๐๐	๑,๐๐๐,๐๐๐	๑,๐๐๐,๐๐๐	รั้วสนามกีฬา	ป้องกันสัตว์เข้ามาทำลายพื้นที่สนามกีฬา	กองช่าง

๒. บัญชีโครงการพัฒนาท้องถิ่น

รายละเอียดโครงการพัฒนา
แผนพัฒนาท้องถิ่น (พ.ศ. ๒๕๖๖ - ๒๕๗๐)
องค์การบริหารส่วนตำบลเกาะจันทร์

แบบ ผ.๐๒

- ก. ยุทธศาสตร์จังหวัดที่ ๓ ด้านการเสริมสร้างความมั่นคง พัฒนาโครงสร้างพื้นฐานและเชื่อมโยงการคมนาคม
ข. ยุทธศาสตร์การพัฒนาของ อปท. ในเขตจังหวัดที่ ๒ ด้านการพัฒนาโครงสร้างพื้นฐาน บริการสาธารณะ และการจัดการพลังงาน

๗.ยุทธศาสตร์การพัฒนาด้านโครงสร้างพื้นฐาน

๗.๒ แผนงานเคหะและชุมชน

ที่	โครงการ	วัตถุประสงค์	เป้าหมาย (ผลผลิตของโครงการ)	งบประมาณ					ตัวชี้วัด (KPI)	ผลที่คาดว่าจะได้รับ	หน่วยงาน รับผิดชอบหลัก
				๒๕๖๖ (บาท)	๒๕๖๗ (บาท)	๒๕๖๘ (บาท)	๒๕๖๙ (บาท)	๒๕๗๐ (บาท)			
๑	อุดหนุนการไฟฟ้าเป็นค่าขยายเขตระบบจำหน่ายไฟฟ้าและติดตั้งไฟฟ้าสาธารณะ หมู่ที่ ๑ - หมู่ที่ ๕	เพื่อให้ประชาชนมีไฟฟ้าอย่างทั่วถึงทุกครัวเรือนและมีแสงสว่างเพื่อความปลอดภัยในเวลากลางคืน	พื้นที่ตำบลเกาะจันทร์ หมู่ที่ ๑ - หมู่ที่ ๕	๓๐๐,๐๐๐	๓๐๐,๐๐๐	๓๐๐,๐๐๐	๓๐๐,๐๐๐	๓๐๐,๐๐๐	ครัวเรือนในตำบลเกาะจันทร์มีไฟฟ้าร้อยละ ๑๐๐	ประชาชนมีไฟฟ้าอย่างทั่วถึงทุกครัวเรือน และมีแสงสว่างเพื่อความปลอดภัยในเวลากลางคืน	กองช่าง

๒. บัญชีโครงการพัฒนาท้องถิ่น

รายละเอียดโครงการพัฒนา
แผนพัฒนาท้องถิ่น (พ.ศ. ๒๕๖๖ - ๒๕๗๐)

แบบ ผ.๐๒

องค์การบริหารส่วนตำบลเกาะจันทร์

ก. ยุทธศาสตร์จังหวัดที่ ๓ ด้านการเสริมสร้างความมั่นคง พัฒนาโครงสร้างพื้นฐานและเชื่อมโยงการคมนาคม

ข. ยุทธศาสตร์การพัฒนาของ อปท. ในเขตจังหวัดที่ ๕ ด้านการสร้างเสริมความเข้มแข็งของชุมชน สังคม ให้มีคุณภาพ และยกระดับคุณภาพชีวิต

๘. ยุทธศาสตร์การพัฒนาด้านความมั่นคงและเสริมสร้างสันติสุข

๘.๑ แผนงานการรักษาความสงบภายใน

ที่	โครงการ	วัตถุประสงค์	เป้าหมาย (ผลผลิตของโครงการ)	งบประมาณ					ตัวชี้วัด (KPI)	ผลที่คาดว่าจะ ได้รับ	หน่วยงาน รับผิดชอบหลัก
				๒๕๖๖ (บาท)	๒๕๖๗ (บาท)	๒๕๖๘ (บาท)	๒๕๖๙ (บาท)	๒๕๗๐ (บาท)			
๑	โครงการสนับสนุนศูนย์ช่วยเหลือประชาชน ตามอำนาจหน้าที่ของ อปท.	เพื่อช่วยเหลือประชาชนที่ได้รับความเดือดร้อน	ประชาชนตำบลเกาะจันทร์	๒๐,๐๐๐	๒๐,๐๐๐	๒๐,๐๐๐	๒๐,๐๐๐	๒๐,๐๐๐	ร้อยละของประชาชนที่ได้รับความช่วยเหลือ	ประชาชนได้รับความช่วยเหลืออย่างทั่วถึง	สำนักงานปลัด
๒	โครงการฝึกอบรมงานกู้ชีพกู้ภัย	เพื่อให้บุคลากร อบต. เกาะจันทร์ และประชาชนในตำบลเกาะจันทร์ รู้หลักการเบื้องต้นของงานกู้ชีพกู้ภัย และการปฐมพยาบาลเบื้องต้น	บุคลากร อบต. เกาะจันทร์ และประชาชนในตำบลเกาะจันทร์	๓๐,๐๐๐	๓๐,๐๐๐	๓๐,๐๐๐	๓๐,๐๐๐	๓๐,๐๐๐	ร้อยละของผู้เข้าร่วมอบรมที่สามารถปฏิบัติได้อย่างถูกต้องตามหลักการเบื้องต้น	บุคลากร อบต.เกาะจันทร์ และประชาชนในตำบลเกาะจันทร์ สามารถปฏิบัติตนเบื้องต้นได้อย่างถูกต้อง กรณีเกิดเหตุ	สำนักงานปลัด
๓	โครงการฝึกอบรม/ทบทวนอาสาสมัครป้องกันภัยฝ่ายพลเรือน	เพื่อจัดตั้งและทบทวนอปพร.ให้มีความพร้อมรับมือสาธารณภัยที่อาจเกิดขึ้น	บุคลากร อบต. เกาะจันทร์ ,ประชาชนในตำบลเกาะจันทร์	๑๕๐,๐๐๐	๑๕๐,๐๐๐	๑๕๐,๐๐๐	๑๕๐,๐๐๐	๑๕๐,๐๐๐	ร้อยละของจำนวนอปพร.ที่เพิ่มขึ้น	อปพร.มีความพร้อมในการป้องกันและบรรเทาสาธารณภัยที่อาจเกิดขึ้น	สำนักงานปลัด

๒. บัญชีโครงการพัฒนาท้องถิ่น

รายละเอียดโครงการพัฒนา
แผนพัฒนาท้องถิ่น (พ.ศ. ๒๕๖๖ - ๒๕๗๐)
องค์การบริหารส่วนตำบลเกาะจันทร์

แบบ ผ.๐๒

- ก. ยุทธศาสตร์จังหวัดที่ ๓ ด้านการเสริมสร้างความมั่นคง พัฒนาโครงสร้างพื้นฐานและเชื่อมโยงการคมนาคม
- ข. ยุทธศาสตร์การพัฒนาของ อปท. ในเขตจังหวัดที่ ๕ ด้านการสร้างความเข้มแข็งของชุมชน สังคม ให้มีคุณภาพ และยกระดับคุณภาพชีวิต
๘. ยุทธศาสตร์การพัฒนาด้านความมั่นคงและเสริมสร้างสันติสุข

๘.๑ แผนงานการรักษาความสงบภายใน

ที่	โครงการ	วัตถุประสงค์	เป้าหมาย (ผลผลิตของโครงการ)	งบประมาณ					ตัวชี้วัด (KPI)	ผลที่คาดว่าจะได้รับ	หน่วยงาน รับผิดชอบหลัก
				๒๕๖๖ (บาท)	๒๕๖๗ (บาท)	๒๕๖๘ (บาท)	๒๕๖๙ (บาท)	๒๕๗๐ (บาท)			
๔	โครงการฝึกอบรมจิตอาสา ภัยพิบัติ	เพื่อสร้างจิตอาสาในชุมชน ให้สามารถรับมือภัยพิบัติ ที่อาจเกิดขึ้นได้อย่าง ทันทั่วทั้ง	บุคลากร อบต. เกาะจันทร์ ,ประชาชน ในตำบลเกาะจันทร์	-	๑๐๐,๐๐๐	-	-	-	ร้อยละของ จำนวนจิตอาสาที่ เพิ่มขึ้น	ประชาชนที่เป็นจิต อาสาสามารถรับมือ ภัยพิบัติที่อาจเกิดขึ้น ได้อย่างทันทั่วทั้ง	
๕	โครงการช่วยเหลือผู้ ประสบสาธารณภัย	เพื่อบรรเทาความ เดือดร้อนให้แก่ผู้ประสบ สาธารณภัยในเบื้องต้น	ประชาชน ผู้ประสบภัยใน ตำบลเกาะจันทร์	๑๐๐,๐๐๐	๑๐๐,๐๐๐	๑๐๐,๐๐๐	๑๐๐,๐๐๐	๑๐๐,๐๐๐	ร้อยละ ความสำเร็จใน การช่วยเหลือ ผู้ประสบภัย	ประชาชนได้รับการ ช่วยเหลือและ บรรเทาความ เดือดร้อนในเบื้องต้น	สำนักงานปลัด
๖	โครงการป้องกันและลด อุบัติเหตุบนท้องถนนในช่วง งานเทศกาลปีใหม่	เพื่อป้องกันและลดการสูญ ในชีวิตและทรัพย์สินของ ประชาชนเกิดขึ้นจากการ ใช้รถใช้ถนน	ตั้งด่านเฝ้าระวัง ป้องกัน และลด อุบัติเหตุบนถนนใน ตำบลเกาะจันทร์	๓๐,๐๐๐	๓๐,๐๐๐	๓๐,๐๐๐	๓๐,๐๐๐	๓๐,๐๐๐	ร้อยละของการ เกิดอุบัติเหตุที่ ลดลง	ประชาชนมีความ ปลอดภัยในการใช้รถ ใช้ถนนช่วงเทศกาล	สำนักงานปลัด
๗	โครงการป้องกันและลด อุบัติเหตุบนท้องถนนในช่วง งานเทศกาลสงกรานต์	เพื่อป้องกันและลดการสูญ ในชีวิตและทรัพย์สินของ ประชาชนเกิดขึ้นจากการ ใช้รถใช้ถนน	ตั้งด่านเฝ้าระวัง ป้องกัน และลด อุบัติเหตุบนถนนใน ตำบลเกาะจันทร์	๓๐,๐๐๐	๓๐,๐๐๐	๓๐,๐๐๐	๓๐,๐๐๐	๓๐,๐๐๐	ร้อยละของการ เกิดอุบัติเหตุที่ ลดลง	ประชาชนมีความ ปลอดภัยในการใช้รถ ใช้ถนนช่วงเทศกาล	สำนักงานปลัด

๒. บัญชีโครงการพัฒนาท้องถิ่น

รายละเอียดโครงการพัฒนา
แผนพัฒนาท้องถิ่น (พ.ศ. ๒๕๖๖ - ๒๕๗๐)
องค์การบริหารส่วนตำบลเกาะจันทร์

แบบ ผ.๐๒

- ก. ยุทธศาสตร์จังหวัดที่ ๓ ด้านการเสริมสร้างความมั่นคง พัฒนาโครงสร้างพื้นฐานและเชื่อมโยงการคมนาคม
- ข. ยุทธศาสตร์การพัฒนาของ อปท. ในเขตจังหวัดที่ ๕ ด้านการสร้างความเข้มแข็งของชุมชน สังคม ให้มีคุณภาพ และยกระดับคุณภาพชีวิต

๘. ยุทธศาสตร์การพัฒนาด้านความมั่นคงและเสริมสร้างสันติสุข

๘.๑ แผนงานการรักษาความสงบภายใน

ที่	โครงการ	วัตถุประสงค์	เป้าหมาย (ผลผลิตของโครงการ)	งบประมาณ					ตัวชี้วัด (KPI)	ผลที่คาดว่าจะได้รับ	หน่วยงาน รับผิดชอบหลัก
				๒๕๖๖ (บาท)	๒๕๖๗ (บาท)	๒๕๖๘ (บาท)	๒๕๖๙ (บาท)	๒๕๗๐ (บาท)			
๘	โครงการส่งเสริมการขับขี่ปลอดภัย สร้างวินัยจราจร	เพื่อให้การใช้รถใช้ถนนเป็นไปอย่างปลอดภัยและมีวินัยจราจร	ประชาชนในตำบลเกาะจันทร์ และบุคลากร เจ้าหน้าที่ อบต.เกาะจันทร์	-	-	๓๐,๐๐๐	-	-	ร้อยละ ๘๐ ผู้ผ่านการอบรมสามารถปฏิบัติตามกฎหมายจราจรได้อย่างถูกต้อง	ประชาชนใช้รถใช้ถนนอย่างปลอดภัยและมีวินัยจราจร	สำนักงานปลัด

ส่วนที่ ๔ การติดตามและประเมินผล

เนื่องด้วยการติดตามและประเมินผลโครงการเป็นหน้าที่ที่สำคัญอย่างหนึ่งในการดำเนินงานพัฒนาองค์กรปกครองส่วนท้องถิ่น ดังนั้น องค์กรปกครองส่วนท้องถิ่นจึงจำเป็นต้องมีองค์กรที่ทำหน้าที่ติดตามและประเมินผลการพัฒนา แนวทางการพิจารณาการติดตามและประเมินผลแผนพัฒนาท้องถิ่นตามระเบียบกระทรวงมหาดไทยว่าด้วย การจัดทำแผนพัฒนาขององค์กรปกครองส่วนท้องถิ่น พ.ศ. ๒๕๔๘ (แก้ไขเพิ่มเติม ฉบับที่ ๓ พ.ศ. ๒๕๖๑) เป็นแบบที่กำหนดให้คณะกรรมการติดตามและประเมินผลแผนพัฒนาท้องถิ่น ดำเนินการให้คะแนน ตามเกณฑ์ที่กำหนดไว้ ซึ่งเป็นส่วนหนึ่งของการติดตาม และประเมินผลแผนพัฒนา โดยดำเนินการให้แล้วเสร็จภายในหกสิบวัน นับแต่วันที่ประกาศใช้งบประมาณรายจ่าย มีรายละเอียด ดังนี้

๑. การติดตามและประเมินผลยุทธศาสตร์

➤ แนวทางการพิจารณาการติดตามและประเมินผลยุทธศาสตร์เพื่อความสอดคล้องแผนพัฒนาท้องถิ่น ประกอบด้วย

๑. ข้อมูลสภาพทั่วไปและข้อมูลพื้นฐานขององค์กรปกครองส่วนท้องถิ่น ๒๐ คะแนน

๒. การวิเคราะห์สถานการณ์และศักยภาพ ๑๕ คะแนน

๓. ยุทธศาสตร์ ๖๕ คะแนน ประกอบด้วย

(๓.๑) ยุทธศาสตร์ขององค์กรปกครองส่วนท้องถิ่น ๑๐ คะแนน

(๓.๒) ยุทธศาสตร์ขององค์กรปกครองส่วนท้องถิ่นในเขตจังหวัด ๑๐ คะแนน

(๓.๓) ยุทธศาสตร์จังหวัด ๑๐ คะแนน

(๓.๔) วิสัยทัศน์ ๕ คะแนน

(๓.๕) กลยุทธ์ ๕ คะแนน

(๓.๖) เป้าประสงค์ของแต่ละประเด็นกลยุทธ์ ๕ คะแนน

(๓.๗) จุดยืนทางยุทธศาสตร์ ๕ คะแนน

(๓.๘) แผนงาน ๕ คะแนน

(๓.๙) ความเชื่อมโยงของยุทธศาสตร์ในภาพรวม ๕ คะแนน

(๓.๑๐) ผลผลิต/โครงการ ๕ คะแนน

➤ แนวทางการพิจารณาการติดตามและประเมินผลโครงการเพื่อความสอดคล้องแผนพัฒนาท้องถิ่น ประกอบด้วย

๑. การสรุปสถานการณ์การพัฒนา ๑๐ คะแนน

๒. การประเมินผลการนำแผนพัฒนาท้องถิ่นไปปฏิบัติในเชิงปริมาณ ๑๐ คะแนน

๓. การประเมินผลการนำแผนพัฒนาท้องถิ่นไปปฏิบัติในเชิงคุณภาพ ๑๐ คะแนน

๔. ยุทธศาสตร์และแผนงาน ๑๐ คะแนน

๕. โครงการพัฒนา ๖๐ คะแนน ประกอบด้วย

(๕.๑) ความชัดเจนของชื่อโครงการ ๕ คะแนน

(๕.๒) กำหนดวัตถุประสงค์สอดคล้องกับโครงการ ๕ คะแนน

(๕.๓) เป้าหมาย (ผลผลิตของโครงการ) มีความชัดเจนนำไปสู่การตั้งงบประมาณ

ได้ถูกต้อง ๕ คะแนน

(๕.๔) โครงการมีความสอดคล้องกับแผนยุทธศาสตร์ชาติ ๒๐ ปี ๕ คะแนน

(๕.๕) เป้าหมาย (ผลผลิตของโครงการ) มีความสอดคล้องกับแผนพัฒนาเศรษฐกิจและสังคม

แห่งชาติ ฉบับที่ ๑๒ ๕ คะแนน

(๕.๖) โครงการมีความสอดคล้องกับ Thailand ๔.๐ ๕ คะแนน

(๕.๗) โครงการสอดคล้องกับยุทธศาสตร์จังหวัด ๕ คะแนน

(๕.๘) โครงการแก้ไขปัญหาความยากจนหรือการเสริมสร้างให้ประเทศชาติ

มั่งคั่งยั่งยืนภายใต้หลักประชารัฐ ๕ คะแนน

(๕.๙) งบประมาณ มีความสอดคล้องกับเป้าหมาย (ผลผลิตของโครงการ) ๕ คะแนน

(๕.๑๐) มีการประมาณการราคาถูกต้องตามหลักวิธีการงบประมาณ ๕ คะแนน

(๕.๑๑) มีการกำหนดตัวชี้วัด (KPI) และสอดคล้องกับวัตถุประสงค์และผลที่คาดว่าจะได้รับ

๕ คะแนน

(๕.๑๒) ผลที่คาดว่าจะได้รับ สอดคล้องกับวัตถุประสงค์ ๕ คะแนน

**แนวทางเบื้องต้นในการให้คะแนนแนวทางการพิจารณาการติดตามและประเมินผลยุทธศาสตร์
เพื่อความสอดคล้องแผนพัฒนาท้องถิ่นสี่ปีขององค์กรปกครองส่วนท้องถิ่น**

๑. ข้อมูลสภาพทั่วไปและข้อมูลพื้นฐานขององค์กรปกครองส่วนท้องถิ่น ประกอบด้วยข้อมูลดังนี้

(๑) ข้อมูลเกี่ยวกับด้านกายภาพ เช่น ที่ตั้งของหมู่บ้าน /ชุมชน/ตำบลลักษณะภูมิประเทศ
ลักษณะภูมิอากาศ ลักษณะของดิน ลักษณะของ แหล่งน้ำ ลักษณะของไม้/ป่าไม้ ฯลฯ ด้านการเมือง/การ
ปกครอง เช่น เขตการปกครอง การเลือกตั้ง ฯลฯ

(๒) ข้อมูลเกี่ยวกับด้านการเมือง/การปกครอง เช่น เขตการปกครอง การเลือกตั้ง ฯลฯ
ประชากร เช่น ข้อมูลเกี่ยวกับจำนวนประชากร และ ช่วงอายุและจำนวนประชากร ฯลฯ

(๓) ข้อมูลเกี่ยวกับสภาพทางสังคมเช่นการศึกษาสาธารณสุขอาชญากรรม ยาเสพติด
การสังคมสงเคราะห์ ฯลฯ

(๔) ข้อมูลเกี่ยวกับระบบบริการพื้นฐาน เช่น การคมนาคมขนส่ง การไฟฟ้า การประปา
โทรศัพท์ ฯลฯ

(๕) ข้อมูลเกี่ยวกับระบบเศรษฐกิจ เช่น การเกษตร การประมง การปศุสัตว์ การบริการ
การท่องเที่ยว อุตสาหกรรม การพาณิชย์/กลุ่มอาชีพ แรงงาน ฯลฯ และเศรษฐกิจพอเพียงท้องถิ่น
(ด้านการเกษตรและแหล่งน้ำ)

(๖) ข้อมูลเกี่ยวกับศาสนา ประเพณี วัฒนธรรม เช่น การนับถือศาสนา ประเพณีและงาน
ประจำปี ภูมิปัญญาท้องถิ่น ภาษาถิ่น สินค้าพื้นเมือง และของที่ระลึก ฯลฯ และอื่นๆ

(๗) ข้อมูลเกี่ยวกับทรัพยากรธรรมชาติ เช่น น้ำ ป่าไม้ ภูเขา คุณภาพของ ทรัพยากร
ธรรมชาติ ฯลฯ

(๘) การสำรวจและจัดเก็บข้อมูลเพื่อการจัดทำแผนพัฒนาท้องถิ่นหรือ การใช้ข้อมูล จปฐ.

(๙) การประชุมประชาคมท้องถิ่น รูปแบบ วิธีการ และการดำเนินการ ประชุมประชาคม
ท้องถิ่น โดยใช้กระบวนการร่วมคิด ร่วมทำร่วมตัดสินใจ ร่วมตรวจสอบ ร่วมรับประโยชน์ ร่วมแก้ปัญหา
ปรึกษาหารือ แลกเปลี่ยนเรียนรู้ เพื่อแก้ปัญหาสำหรับการพัฒนาท้องถิ่นตามอำนาจหน้าที่ขององค์กรปกครอง
ส่วนท้องถิ่น

๒. การวิเคราะห์สถานการณ์และศักยภาพ ประกอบด้วยข้อมูลดังนี้

(๑) การวิเคราะห์ที่ครอบคลุมความเชื่อมโยง ความสอดคล้องยุทธศาสตร์ จังหวัด ยุทธศาสตร์การพัฒนาขององค์กรปกครองส่วนท้องถิ่นในเขต จังหวัดยุทธศาสตร์ขององค์กรปกครองส่วนท้องถิ่น นโยบายของผู้บริหารท้องถิ่น รวมถึงความเชื่อมโยงแผนยุทธศาสตร์ชาติ ๒๐ ปี แผนพัฒนาเศรษฐกิจและสังคมแห่งชาติ และ Thailand ๔.๐

(๒) การวิเคราะห์การใช้ผังเมืองรวมหรือผังเมืองเฉพาะและการบังคับใช้ ผลของการบังคับใช้สภาพการณ์ที่เกิดขึ้นต่อการพัฒนาท้องถิ่น

(๓) การวิเคราะห์ทางสังคม เช่น ด้านแรงงาน การศึกษา สาธารณสุข ความยากจน อาชญากรรม ปัญหายาเสพติด เทคโนโลยี จารีตประเพณี วัฒนธรรม ภูมิปัญญาท้องถิ่น เป็นต้น

(๔) การวิเคราะห์ทางเศรษฐกิจ ข้อมูลด้านรายได้ครัวเรือน การส่งเสริม อาชีพ กลุ่มอาชีพ กลุ่มทางสังคม การพัฒนาอาชีพและกลุ่มต่างๆ สภาพ ทางเศรษฐกิจและความเป็นอยู่ทั่วไป เป็นต้น

(๕) การวิเคราะห์ สิ่งแวดล้อม พื้นที่สีเขียว ธรรมชาติ ต่างๆ ทาง ภูมิศาสตร์กระบวนการหรือสิ่งที่เกิดขึ้น การประดิษฐ์ที่มีผลต่อสิ่งแวดล้อมและการพัฒนา

(๖) ผลการวิเคราะห์ศักยภาพเพื่อประเมินสภาพการพัฒนาในปัจจุบันและโอกาสการพัฒนาในอนาคตของท้องถิ่น ด้วยเทคนิค SWOT Analysis ที่อาจส่งผลต่อการดำเนินงานได้แก่ S-Strength (จุดแข็ง) W-Weakness (จุดอ่อน) O-Opportunity (โอกาส) และT-Threat (อุปสรรค)

(๗) สรุปประเด็นปัญหาและความต้องการของประชาชนเชิงพื้นที่ที่มีการนำเสนอปัญหา ค้นหาสาเหตุของปัญหาหรือสมมติฐานของปัญหา แนวทางการแก้ไขปัญหาหรือวิธีการแก้ไขปัญหา การกำหนดวัตถุประสงค์เพื่อแก้ไขปัญหา

๓. ยุทธศาสตร์ ประกอบด้วยข้อมูลดังนี้

๓.๑ ยุทธศาสตร์ขององค์กรปกครองส่วนท้องถิ่น

สอดคล้องกับสภาพสังคม เศรษฐกิจ สิ่งแวดล้อมของท้องถิ่น ประเด็นปัญหาการพัฒนาและแนวทางการพัฒนาที่สอดคล้องกับยุทธศาสตร์ขององค์กรปกครองส่วนท้องถิ่นและเชื่อมโยงหลักพระราชบัญญัติแผนยุทธศาสตร์ชาติ ๒๐ ปี แผนพัฒนาเศรษฐกิจและสังคมแห่งชาติ และThailand ๔.๐ สอดคล้อง และเชื่อมโยงกับสภาพสังคม เศรษฐกิจ สิ่งแวดล้อมของท้องถิ่นและยุทธศาสตร์จังหวัด และเชื่อมโยงหลักพระราชบัญญัติแผนยุทธศาสตร์ชาติ ๒๐ ปี แผนพัฒนาเศรษฐกิจและสังคมแห่งชาติ และThailand ๔.๐

๓.๒ ยุทธศาสตร์ขององค์กรปกครองส่วนท้องถิ่นในเขตจังหวัด

สอดคล้องและเชื่อมโยงกับสภาพสังคม เศรษฐกิจ สิ่งแวดล้อมของท้องถิ่น และยุทธศาสตร์จังหวัด และเชื่อมโยงหลักพระราชบัญญัติแผนยุทธศาสตร์ชาติ ๒๐ ปี แผนพัฒนาเศรษฐกิจและสังคมแห่งชาติ และ Thailand ๔.๐ สอดคล้องกับแผนพัฒนาเศรษฐกิจและสังคมแห่งชาติ แผนการบริหารราชการแผ่นดิน นโยบาย/ยุทธศาสตร์ คสช.และนโยบายรัฐบาล หลักพระราชบัญญัติแผนยุทธศาสตร์ชาติ ๒๐ ปีและThailand ๔.๐

๓.๓ ยุทธศาสตร์จังหวัด

สอดคล้องกับแผนพัฒนาเศรษฐกิจและสังคมแห่งชาติ แผนการบริหารราชการแผ่นดิน นโยบาย/ยุทธศาสตร์ คสช. และนโยบายรัฐบาล หลักพระราชบัญญัติแผนยุทธศาสตร์ชาติ ๒๐ ปีและThailand ๔.๐

๓.๔ วิสัยทัศน์ ซึ่งมีลักษณะแสดงสถานภาพที่องค์กรปกครองส่วนท้องถิ่น ต้องการจะเป็นหรือบรรลุถึงอนาคตอย่างชัดเจน สอดคล้องกับโอกาสและศักยภาพที่เป็นลักษณะเฉพาะขององค์กรปกครองส่วนท้องถิ่น และสัมพันธ์กับโครงการพัฒนาท้องถิ่น

๓.๕ กลยุทธ์แสดงให้เห็นช่องทางวิธีการภารกิจหรือสิ่งที่ต้องทำตามอำนาจหน้าที่ ขององค์กรปกครองส่วนท้องถิ่นที่จะนำไปสู่การบรรลุวิสัยทัศน์หรือแสดงให้เห็นถึงความชัดเจนในสิ่งที่จะดำเนินการให้บรรลุวิสัยทัศน์นั้น

๓.๖ เป้าประสงค์ของแต่ละประเด็นกลยุทธ์ เป้าประสงค์ของแต่ละประเด็นกลยุทธ์มีความสอดคล้องและสนับสนุนต่อกลยุทธ์ที่จะเกิดขึ้น มุ่งหมายสิ่งหนึ่งสิ่งใดที่ชัดเจน

๓.๗ จุดยืนทางยุทธศาสตร์(Positioning) ความมุ่งมั่นอันแน่วแน่ในการวางแผนพัฒนาท้องถิ่น เพื่อให้บรรลุ วิสัยทัศน์ขององค์กรปกครองส่วนท้องถิ่น ซึ่งเกิดจากศักยภาพของพื้นที่จริงที่จะนำไปสู่ผลสำเร็จทางยุทธศาสตร์

๓.๘ แผนงาน แผนงานหรือจุดมุ่งหมายเพื่อการพัฒนาในอนาคต กำหนดจุดมุ่งหมายในเรื่องใดเรื่องหนึ่งหรือแผนงานที่เกิดจากเป้าประสงค์ตัวชี้วัด ค่าเป้าหมาย กลยุทธ์ จุดยืนทางยุทธศาสตร์และยุทธศาสตร์ขององค์กรปกครองส่วนท้องถิ่นที่มีความชัดเจน นำไปสู่การจัดทำโครงการพัฒนาท้องถิ่นในแผนพัฒนาท้องถิ่น โดยระบุแผนงานและความเชื่อมโยงดังกล่าว

๓.๙ ความเชื่อมโยงของยุทธศาสตร์ในภาพรวม ความเชื่อมโยงองค์รวมที่นำไปสู่การพัฒนาท้องถิ่นที่เกิดผลผลิต/โครงการจากแผนยุทธศาสตร์ชาติ ๒๐ ปี แผนพัฒนาเศรษฐกิจและสังคม แห่งชาติฉบับที่ ๑๒ Thailand ๔.๐ แผนพัฒนาภาค/แผนพัฒนากลุ่มจังหวัด/แผนพัฒนาจังหวัด ยุทธศาสตร์การพัฒนาขององค์กรปกครองส่วนท้องถิ่นในเขตจังหวัดและยุทธศาสตร์ขององค์กรปกครองส่วนท้องถิ่น

๓.๑๐ ผลผลิต/โครงการ เป็นผลผลิตที่เป็นชัดหรือเป็นโครงการที่เป็นชัด กลุ่มหรืออันหนึ่งอันเดียวกัน ลักษณะเดียวกัน เป็นต้น เพื่อนำไปสู่การจัดทำ โครงการเพื่อพัฒนาท้องถิ่นในแผนพัฒนาท้องถิ่นอย่างถูกต้องและครบถ้วน

๒. การติดตามและประเมินผลโครงการ

๒. แนวทางการพิจารณาการติดตามและประเมินผลโครงการเพื่อความสอดคล้องแผนพัฒนาท้องถิ่น ประกอบด้วย

๒.๑ การสรุปสถานการณ์การพัฒนา ๑๐ คะแนน

๒.๒ การประเมินผลการนำแผนพัฒนาท้องถิ่นไปปฏิบัติในเชิงปริมาณ ๑๐ คะแนน

๒.๓ การประเมินผลการนำแผนพัฒนาท้องถิ่นไปปฏิบัติในเชิงคุณภาพ ๑๐ คะแนน

๒.๔ แผนงานและยุทธศาสตร์ ๑๐ คะแนน

๒.๕ โครงการพัฒนา ๖๐ คะแนน ประกอบด้วย

(๑) ความชัดเจนของชื่อโครงการ ๕ คะแนน

(๒) กำหนดวัตถุประสงค์สอดคล้องกับโครงการ ๕ คะแนน

(๓) เป้าหมาย (ผลผลิตของโครงการ) มีความชัดเจนนำไปสู่การตั้งงบประมาณได้ถูกต้อง

๕ คะแนน

(๔) โครงการมีความสอดคล้องกับแผนยุทธศาสตร์ชาติ ๒๐ ปี ๕ คะแนน

(๕) เป้าหมาย (ผลผลิตของโครงการ) มีความสอดคล้องกับแผนพัฒนาเศรษฐกิจและสังคม แห่งชาติ ฉบับที่ ๑๒ ๕ คะแนน

(๖) โครงการมีความสอดคล้องกับ Thailand ๔.๐ ๕ คะแนน

(๗) โครงการสอดคล้องกับยุทธศาสตร์จังหวัด ๕ คะแนน

(๘) โครงการแก้ไขปัญหาความยากจนหรือการเสริมสร้างให้ประเทศชาติมั่นคง ยั่งยืนภายใต้

หลักปรัชญา ๕ คะแนน

- (๙) งบประมาณ มีความสอดคล้องกับเป้าหมาย (ผลผลิตของโครงการ) ๕ คะแนน
- (๑๐) มีการประมาณการราคาถูกต้องตามหลักวิธีการงบประมาณ ๕ คะแนน
- (๑๑) มีการกำหนดตัวชี้วัด (KPI) และสอดคล้องกับวัตถุประสงค์และผลที่คาดว่าจะได้รับ

๕ คะแนน

- (๑๒) ผลที่คาดว่าจะได้รับ สอดคล้องกับวัตถุประสงค์ ๕ คะแนน

คะแนนรวม ๑๐๐ คะแนน เกณฑ์ที่ควรได้เพื่อให้เกิดความสอดคล้องและขับเคลื่อนการพัฒนาท้องถิ่นขององค์กรปกครองส่วนท้องถิ่น ไม่ควรน้อยกว่าร้อยละ ๘๐ (๘๐ คะแนน)

แนวทางเบื้องต้นในการให้คะแนนแนวทางการพิจารณาการติดตามและประเมินผลโครงการเพื่อความสอดคล้องแผนพัฒนาท้องถิ่นขององค์กรปกครองส่วนท้องถิ่น

๑. การสรุปสถานการณ์การพัฒนา

เป็นการวิเคราะห์กรอบการจัดทำยุทธศาสตร์ขององค์กรปกครองส่วนท้องถิ่น (ใช้การวิเคราะห์ SWOT Analysis/Demand (Demand Analysis)/Global Demand และ Trend ปัจจัยและสถานการณ์ การเปลี่ยนแปลงที่มีผลต่อการพัฒนา อย่างน้อยต้องประกอบด้วย การวิเคราะห์ศักยภาพด้านเศรษฐกิจ, ด้านสังคม, ด้านทรัพยากรธรรมชาติ และสิ่งแวดล้อม)

๒. การประเมินผลการนำแผนพัฒนาท้องถิ่นสี่ปีไป ปฏิบัติในเชิงปริมาณ

๑) การควบคุมที่มีการใช้ตัวเลขต่างๆ เพื่อนำมาใช้วัดผลในเชิงปริมาณ เช่น การวัดจำนวนโครงการ กิจกรรมงานต่างๆ ก็คือผลผลิตนั่นเองว่า เป็นไปตามที่ตั้งเป้าหมายเอาไว้หรือไม่จำนวนที่ดำเนินการจริงตามที่ได้กำหนดไว้เท่าไรจำนวนที่ไม่สามารถดำเนินการได้มีจำนวนเท่าไร สามารถอธิบายได้ตามหลักประสิทธิภาพ (Efficiency)ของการพัฒนาท้องถิ่นตามอำนาจหน้าที่ที่ได้กำหนดไว้

๒) วิเคราะห์ผลกระทบ/สิ่งที่กระทบ (Impact) โครงการที่ดำเนินการในเชิงปริมาณ (Quantitative)

๓. การประเมินผลการนำแผนพัฒนาท้องถิ่นไปปฏิบัติในเชิงคุณภาพ

๑) การประเมินประสิทธิผลของแผนพัฒนาในเชิงคุณภาพคือการนำเอาเทคนิคต่างๆ มาใช้เพื่อวัดว่าภารกิจ โครงการ กิจกรรม งานต่างๆ ที่ดำเนินการในพื้นที่นั้นๆ ตรงต่อความต้องการของประชาชนหรือไม่และเป็นไปตามอำนาจหน้าที่หรือไม่ ประชาชนพึงพอใจหรือไม่ สิ่งของ วัสดุ ครุภัณฑ์ การดำเนินการต่างๆ มีสภาพหรือลักษณะถูกต้อง คงทนถาวร สามารถใช้ได้ตามวัตถุประสงค์หรือไม่ ซึ่งเป็นไปตามหลักประสิทธิผล (Effectiveness) ผลการปฏิบัติราชการที่บรรลุวัตถุประสงค์และเป้าหมายของแผน การปฏิบัติราชการตามที่ได้รับงบประมาณมาดำเนินการ รวมถึงสามารถเทียบเคียงกับส่วนราชการหรือหน่วยงาน

๒) วิเคราะห์ผลกระทบ/สิ่งที่กระทบ (Impact) โครงการที่ดำเนินการใน เชิงคุณภาพ (Qualitative)

๔ .แผนงานและยุทธศาสตร์การพัฒนา

๑) วิเคราะห์แผนงาน งาน ที่เกิดจากด้านต่างๆ มีความสอดคล้องกับยุทธศาสตร์ขององค์กรปกครองส่วนท้องถิ่นในมิติต่างๆ จนนำไปสู่การ จัดทำโครงการพัฒนาท้องถิ่นโดยใช้ SWOT Analysis/Demand (Demand Analysis)/Global Demand/Trend หรือหลักการบูรณาการ (Integration) กับองค์กรปกครองส่วนท้องถิ่นที่มีพื้นที่ติดต่อกัน

๒) วิเคราะห์แผนงานงาน งาน ที่เกิดจากด้านต่างๆที่สอดคล้องกับการแก้ไขปัญหาความยากจนหลักประชารัฐ

๕. โครงการพัฒนา

๕.๑ ความชัดเจนของโครงการ เป็นโครงการที่มีวัตถุประสงค์สนองต่อแผนยุทธศาสตร์การพัฒนาขององค์กรปกครองส่วนท้องถิ่นและดำเนินการเพื่อให้การพัฒนาบรรลุตามวิสัยทัศน์ขององค์กรปกครองส่วนท้องถิ่นที่กำหนดไว้ ชื่อโครงการมีความชัดเจน มุ่งไปเรื่องใดเรื่องหนึ่งอ่านแล้วเข้าใจได้ว่าจะพัฒนาอะไรในอนาคต

๕.๒ กำหนดวัตถุประสงค์ สอดคล้องกับโครงการ

มีวัตถุประสงค์ชัดเจน (clear objective) โครงการต้องกำหนดวัตถุประสงค์สอดคล้องกับความเป็นมาของโครงการสอดคล้องกับหลักการและเหตุผล วิธีการดำเนินงานต้องสอดคล้องกับวัตถุประสงค์ มีความเป็นไปได้ชัดเจน มีลักษณะเฉพาะเจาะจง

๕.๓ เป้าหมาย (ผลผลิตของโครงการ) มีความชัดเจนนำไปสู่การตั้งงบประมาณได้ถูกต้อง

สภาพที่อยากให้เกิดขึ้นในอนาคตเป็นทิศทางที่ต้องไปให้ถึงเป้าหมายต้อง ชัดเจนสามารถระบุจำนวนเท่าไร กลุ่มเป้าหมายคืออะไร มีผลผลิต อย่างไร กลุ่มเป้าหมาย พื้นที่ดำเนินงาน และระยะเวลาดำเนินงานอธิบายให้ชัดเจนว่าโครงการนี้จะทำที่ไหน เริ่มต้นในช่วงเวลาใดและจบ ลงเมื่อไร ใครคือกลุ่มเป้าหมายของโครงการ หากกลุ่มเป้าหมายมีหลายกลุ่มให้บอกชัดเจนไปว่าใครคือกลุ่มเป้าหมายหลักใครคือกลุ่มเป้าหมายรอง

๕.๔ โครงการมีความสอดคล้องกับแผนยุทธศาสตร์ ๒๐ ปี

โครงการสอดคล้องกับ (๑) ความมั่นคง (๒) การสร้างความสามารถใน การแข่งขัน (๓) การพัฒนาและเสริมสร้างศักยภาพคน (๔) การสร้างโอกาสความเสมอภาคและเท่าเทียมกันทางสังคม (๕) การสร้างการ เติบโตบนคุณภาพชีวิตที่เป็นมิตรต่อสิ่งแวดล้อม (๖) การปรับสมดุลและพัฒนาระบบการบริหารจัดการภาครัฐ เพื่อให้เกิดความมั่นคง มั่งคั่ง ยั่งยืน

๕.๕ เป้าหมาย (ผลผลิตของโครงการ) มีความสอดคล้องกับแผนพัฒนาเศรษฐกิจและสังคมแห่งชาติ

โครงการมีความสอดคล้องกับแผนพัฒนาเศรษฐกิจและสังคมแห่งชาติ ฉบับที่ ๑๒ โดย (๑) ยึดหลักปรัชญาของเศรษฐกิจพอเพียง (๒) ยึดคนเป็นศูนย์กลางการพัฒนา (๓) ยึดวิสัยทัศน์ภายใต้ยุทธศาสตร์ชาติ ๒๐ ปี (๔) ยึดเป้าหมายอนาคตประเทศไทย ๒๕๗๙ (๕) ยึดหลักการนำไปสู่การปฏิบัติให้เกิดผลสัมฤทธิ์อย่างจริงจังใน ๕ ปีที่ต่อยอดไปผลสัมฤทธิ์ที่เป็นเป้าหมายระยะยาวภายใต้แนวทางการพัฒนา (๑) การยกระดับ ศักยภาพการแข่งขันและการหลุดพ้นกับดักรายได้ปานกลางสู่รายได้สูง (๒) การพัฒนาศักยภาพคนตามช่วงวัยและการปฏิรูประบบเพื่อสร้างสังคมสูงวัยอย่างมีคุณภาพ (๓) การลดความเหลื่อมล้ำทางสังคม (๔) การรองรับการเชื่อมโยงภูมิภาคและความเป็นเมือง (๕) การสร้างความเจริญเติบโตทางเศรษฐกิจและสังคมอย่างเป็นมิตรกับสิ่งแวดล้อม (๖) การบริหารราชการแผ่นดินที่มีประสิทธิภาพ

๕.๖ โครงการมีความสอดคล้องกับ Thailand๔.๐

โครงการมีลักษณะหรือสอดคล้องกับการปรับเปลี่ยนโครงสร้างเศรษฐกิจ ไปสู่ Value-Based Economy หรือเศรษฐกิจที่ขับเคลื่อนด้วยนวัตกรรมทำน้อยได้มาก เช่น (๑) เปลี่ยนจากการผลิตสินค้าโภคภัณฑ์ ไปสู่สินค้าเชิงนวัตกรรม (๒) เปลี่ยนจากการขับเคลื่อนประเทศด้วยภาคอุตสาหกรรมไปสู่การขับเคลื่อนด้วยเทคโนโลยี ความคิดสร้างสรรค์และนวัตกรรม (๓) เปลี่ยนจากการเน้นภาคการผลิตสินค้าไปสู่การเน้นภาคบริการมากขึ้น รวมถึงโครงการที่เติมเต็มด้วยวิทยาการ ความคิด สร้างสรรค์นวัตกรรม วิทยาศาสตร์เทคโนโลยี และการวิจัยและพัฒนาแล้ว ต่อยอดความได้เปรียบเชิงเปรียบเทียบเช่น ด้านเกษตร เทคโนโลยีชีวภาพ สาธารณสุข วัฒนธรรม ฯลฯ

๕.๗ โครงการสอดคล้อง กับยุทธศาสตร์จังหวัด

โครงการพัฒนาท้องถิ่นมีความสอดคล้องกับห้วงระยะเวลาของ แผนพัฒนาจังหวัดที่ได้กำหนดขึ้น เพื่อขับเคลื่อนการพัฒนาท้องถิ่น เสมือนหนึ่งการขับเคลื่อนการพัฒนาจังหวัด ซึ่งไม่สามารถแยกส่วนใด ส่วนหนึ่งออกจากกันได้ นอกจากนี้โครงการพัฒนาท้องถิ่นต้องเป็นโครงการเชื่อมต่อหรือเดินทางไปด้วยกันกับ ยุทธศาสตร์จังหวัดที่ได้กำหนดขึ้นที่เป็นปัจจุบัน

๕.๘ โครงการแก้ไขปัญหาความยากจนหรือการเสริมสร้างให้ประเทศชาติมั่นคง มั่งคั่ง ยั่งยืน ภายใต้ หลักปรัชญา

โครงการพัฒนาท้องถิ่นมีความสอดคล้องกับห้วงระยะเวลาของเป็นโครงการที่ดำเนินการภายใต้ พื้นฐานความพอเพียงที่ประชาชน ดำเนินการเองหรือร่วมดำเนินการ เป็นโครงการต่อยอดและขยายได้ เป็นโครงการที่ประชาชนต้องการเพื่อให้เกิดความยั่งยืน ซึ่งมีลักษณะที่จะให้ท้องถิ่นมีความมั่นคง มั่งคั่ง ยั่งยืน เป็นท้องถิ่นที่พัฒนาแล้วด้วย การพัฒนาตามปรัชญาเศรษฐกิจพอเพียง

๕.๙ งบประมาณ มีความสอดคล้องกับเป้าหมาย (ผลผลิตของโครงการ)

งบประมาณโครงการพัฒนาจะต้องคำนึงถึงหลักสำคัญ ๕ ประการในการ จัดทำโครงการได้แก่ (๑) ความประหยัด (Economy) (๒) ความมีประสิทธิภาพ (Efficiency) (๓) ความมีประสิทธิภาพ(Effectiveness) (๔) ความยุติธรรม (Equity) (๕) ความโปร่งใส (Transparency)

๕.๑๐ มีการประมาณการราคาถูกต้องตามหลักวิธีการงบประมาณ

การประมาณการราคาเพื่อการพัฒนาต้องให้สอดคล้องกับโครงการถูกต้องตามหลักวิชาการทางช่าง หลักของราคากลาง ราคากลางท้องถิ่น มีความโปร่งใสในการกำหนดราคาและตรวจสอบได้ในเชิงประจักษ์

๕.๑๑ มีการกำหนดตัวชี้วัด (KPI) และสอดคล้องกับวัตถุประสงค์ และผลที่คาดว่าจะได้รับ

มีการกำหนดดัชนีชี้วัดผลงาน (Key PerformanceIndicator:KPI) ที่สามารถวัดได้ (measurable) ใช้บอกประสิทธิผล (effectiveness) ใช้บอกประสิทธิภาพ(efficiency) ได้ เช่น การกำหนดความพึงพอใจ การ กำหนดร้อยละ การกำหนดอันเกิดจากผลของวัตถุประสงค์ที่เกิดขึ้นที่ได้รับ (การคาดการณ์ ค่าที่จะได้รับ)

๕.๑๒ ผลที่คาดว่าจะได้รับสอดคล้องกับวัตถุประสงค์

ผลที่ได้รับเป็นสิ่งที่เกิดขึ้นได้จริงจากการดำเนินการตามโครงการพัฒนา ซึ่งสอดคล้องกับ วัตถุประสงค์ที่ตั้งไว้ การได้ผลหรือผลที่เกิดขึ้นจะต้อง เท่ากับวัตถุประสงค์หรือมากกว่าวัตถุประสงค์ ซึ่งการเขียนวัตถุประสงค์ควรคำนึงถึง (๑) มีความเป็นไปได้และมีความเฉพาะเจาะจงในการดำเนินงาน ตามโครงการ (๒) วัดและประเมินผลระดับของความสำเร็จได้ (๓)ระบุสิ่งที่ต้องการดำเนินงานอย่างชัดเจน และเฉพาะเจาะจงมากที่สุด และสามารถปฏิบัติได้ (๔)เป็นเหตุเป็นผล สอดคล้องกับความเป็นจริง (๕) ส่งผลต่อการบ่งบอกเวลาได้

๓. สรุปผลการพัฒนาท้องถิ่นในภาพรวม

๓.๑ การวัดผลในเชิงปริมาณและเชิงคุณภาพ

ตามข้อ ๓๐ (๕) ของระเบียบกระทรวงมหาดไทยว่าด้วยการจัดทำแผนพัฒนาขององค์กรปกครองส่วน ท้องถิ่น พ.ศ.๒๕๔๘ แก้ไข (ฉบับที่ ๓) พ.ศ.๒๕๖๑ กำหนดว่าผู้บริหารท้องถิ่นเสนอผลการติดตาม และประเมินผลต่อสภาท้องถิ่นและคณะกรรมการพัฒนาท้องถิ่นพร้อมทั้งประกาศผลการติดตาม และประเมินผลแผนพัฒนาให้ประชาชนในท้องถิ่นทราบในที่เปิดเผยภายในสิบห้าวันนับแต่วันที่ผู้บริหารท้องถิ่น เสนอผลการติดตามและประเมินผลดังกล่าวและต้องปิดประกาศโดยเปิดเผยไม่น้อยกว่าสามสิบวัน โดยอย่าง น้อยปีละสองครั้งภายในเดือนเมษายนและภายในเดือนตุลาคมของทุกปีและข้อ๒๙(๓) กำหนดว่าให้องค์กร ปกครองส่วนท้องถิ่นรายงานผลและเสนอความเห็นซึ่งได้จากการติดตามและประเมินผลแผนพัฒนาต่อผู้บริหาร

ท้องถิ่นเพื่อให้ผู้บริหารท้องถิ่นเสนอต่อสภาท้องถิ่น และคณะกรรมการพัฒนาท้องถิ่นพร้อมทั้งประกาศผลการติดตามและประเมินผลแผนพัฒนาให้ประชาชนในท้องถิ่นทราบในที่เปิดเผยภายในสิบห้าวันนับแต่วันรายงานผลและเสนอความเห็นดังกล่าวและต้องปิดประกาศไว้เป็นระยะเวลาไม่น้อยกว่าสามสิบวัน โดยอย่างน้อยปีละหนึ่งครั้งภายในเดือนธันวาคมของทุกปี โดยการใช้แบบนี้

๓.๑.๑ การใช้แบบสำหรับการติดตามและประเมินผลเชิงปริมาณและคุณภาพ และโดยการประเมินผลจะดำเนินการ ๓ วิธีคือ

วิธีการที่ ๑

จะใช้รูปแบบประเมินผลโครงการ เพื่อให้ทราบผลการดำเนินงานเป็นเช่นไร ควรมีการปรับปรุงแก้ไขในกิจกรรมใดบ้าง ตามข้อเสนอแนะซึ่งจะดำเนินการกับทุกโครงการ

วิธีการที่ ๒ คือ

การประเมินผลความพึงพอใจของประชาชนต่อ การดำเนินงานองค์การบริหารส่วนตำบลจวบตามแบบที่กรมส่งเสริมการปกครองท้องถิ่นกำหนดให้แบ่งเป็น ๒ แบบ คือ

๑) ประเมินความพึงพอใจในภาพรวม ตามระดับความพึงพอใจมาก พอใจ และไม่พอใจ ตามยุทธศาสตร์การพัฒนากองการบริหารส่วนตำบลจวบ

๒) ประเมินความพึงพอใจต่อการดำเนินงานในการพัฒนาตามยุทธศาสตร์ด้านต่างๆ โดยให้ระดับความพึงพอใจมากที่สุด มาก ปานกลาง น้อย น้อยที่สุดโดยการสุ่มตัวอย่างจากประชากรในเขตพื้นที่สรุปเป็นข้อมูลนำเสนอผู้บริหาร เป็นข้อมูลตัดสินใจกำหนด แนวทางการพัฒนา นโยบาย แผนงานโครงการต่างๆ ต่อไป

วิธีการที่ ๓

จะเป็นการรายงานความก้าวหน้าและกำหนดในเรื่องของการใช้จ่ายเงินงบประมาณว่ามีค่าใช้จ่ายงบประมาณไปเท่าไรในปีงบประมาณนี้

การกำหนดเครื่องมือที่ใช้ในการติดตามและประเมินผล

วิธีการที่ ๑ จะใช้รูปแบบประเมินผลโครงการ

ตอนที่ ๑ : ข้อมูลทั่วไปของผู้ให้ข้อมูล/ผู้รับผิดชอบโครงการ

ตอนที่ ๒ : ข้อมูลการประเมินผลสัมฤทธิ์ของโครงการ ประกอบด้วย วัตถุประสงค์ ผลการดำเนินงาน ผลสัมฤทธิ์ตามตัวชี้วัดความสำเร็จ (เปรียบเทียบเป้าหมายกับผลที่ได้รับ) การเบิกจ่ายงบประมาณ ปัญหา/อุปสรรคในการดำเนินงานโครงการ แนวทางแก้ไข ข้อเสนอแนะ

วิธีการที่ ๒ คือการประเมินผลความพึงพอใจของประชาชนต่อการดำเนินงานองค์การบริหารส่วนตำบลจวบ ตามแบบที่กรมส่งเสริมการปกครองท้องถิ่นกำหนดให้แบ่งเป็น ๒ แบบ

๑. แบบประเมินความพึงพอใจต่อผลการดำเนินงานขององค์กรปกครองส่วนท้องถิ่นในภาพรวม

วัตถุประสงค์ของแบบ เพื่อใช้ในการประเมินผลความพึงพอใจของประชาชน ผู้ที่เกี่ยวข้องต่อผลการดำเนินงานขององค์กรปกครองส่วนท้องถิ่นในภาพรวม

ประโยชน์ เป็นเครื่องมือองค์การบริหารส่วนตำบลที่จะนำไปใช้เป็นเครื่องมือในการประเมินผลการดำเนินงานขององค์กร

ระยะเวลา ในการเก็บข้อมูลเก็บข้อมูลจากประชาชน และผู้เกี่ยวข้องเพื่อประเมินขององค์กรในแต่ละปี

องค์ประกอบของแบบ แบบประเมินความพึงพอใจต่อผลการดำเนินงานขององค์กรปกครองส่วนท้องถิ่นในภาพรวม ประกอบด้วย

ส่วนที่ ๑ ข้อมูลทั่วไป

- เพศ/ อายุ/ การศึกษา/ อาชีพหลัก

ส่วนที่ ๒ ความพึงพอใจต่อผลการดำเนินงานขององค์กรปกครองส่วนท้องถิ่นในภาพรวม

- ๑) การเปิดโอกาสให้ประชาชนมีส่วนร่วมในโครงการ/กิจกรรม
- ๒) การประชาสัมพันธ์ให้ประชาชนรับรู้ข้อมูลของโครงการ/กิจกรรม
- ๓) การเปิดโอกาสให้ประชาชนแสดงความคิดเห็นในโครงการ/กิจกรรม
- ๔) รายงานผลการดำเนินงานของโครงการ/กิจกรรมต่อสาธารณะ
- ๕) ความโปร่งใสในการดำเนินโครงการ/กิจกรรม
- ๖) ดำเนินงานเป็นไปตามระยะเวลาที่กำหนด
- ๗) ผลการดำเนินโครงการ/กิจกรรมนำไปสู่การแก้ไขปัญหา
- ๘) การแก้ไขปัญหาและการตอบสนองความต้องการของประชาชน
- ๙) ประโยชน์ที่ประชาชนได้รับจากการดำเนินโครงการ/กิจกรรม

๒. แบบประเมินความพึงพอใจต่อผลการดำเนินงานขององค์กรปกครองส่วนท้องถิ่นในแต่ละยุทธศาสตร์ วัตถุประสงค์ของแบบ เพื่อใช้ในการประเมินผลความพึงพอใจของประชาชน ผู้ที่เกี่ยวข้องต่อผลการ

ดำเนินงานขององค์กรปกครองส่วนท้องถิ่นในแต่ละยุทธศาสตร์

ประโยชน์ เป็นเครื่องมือสำหรับองค์การบริหารส่วนตำบลที่จะนำไปใช้เป็นเครื่องมือในการประเมินผลการดำเนินงานขององค์กรในแต่ละยุทธศาสตร์

ระยะเวลา ในการเก็บข้อมูล เก็บข้อมูลจากประชาชน และผู้เกี่ยวข้องเพื่อประเมินขององค์กรในแต่ละปี
องค์ประกอบของแบบ แบบประเมินความพึงพอใจต่อผลการดำเนินงานขององค์กรปกครองส่วนท้องถิ่นในแต่ละยุทธศาสตร์ประกอบคือ

- ผลการดำเนินงานในแต่ละยุทธศาสตร์ * ความพึงพอใจของผู้เกี่ยวข้อง
- * การเปลี่ยนแปลงของชุมชนตามตัวชี้วัดที่เลือก

โดยการประเมินความพึงพอใจของประชาชน จะใช้ช่องทางโซเชียลเน็ตเวิร์ค และ Application เป็นช่องทางในการประเมินความพึงพอใจ เพื่อเข้าถึงการมีส่วนร่วมของประชาชนได้หลายช่องทาง

วิธีการที่ ๓ การรายงานความก้าวหน้าและกำหนดในเรื่องของการใช้จ่ายเงินงบประมาณ

เป็นการใช้ข้อมูลจากระบบบริหารจัดการเพื่อการวางแผนและประเมินผลการใช้จ่ายงบประมาณขององค์กรปกครองส่วนท้องถิ่น (e-plan) ในการรายงานผลเรื่องการใช้ใช้จ่ายเงินงบประมาณว่ามีค่าใช้จ่ายเงินงบประมาณไปเท่าไรในปีงบประมาณนี้

๔. ข้อเสนอในการจัดทำแผนพัฒนาท้องถิ่นในอนาคต

๔.๑ ผลกระทบสู่ออนาคต

การวางแผนพัฒนาขององค์กรปกครองส่วนท้องถิ่นจึงเป็นกระบวนการกำหนดทิศทางในอนาคตขององค์กรปกครองส่วนท้องถิ่น โดยกำหนดสภาพการณ์ที่ต้องการบรรลุและแนวทางในการบรรลุบนพื้นฐานของการรวบรวมและวิเคราะห์ข้อมูลอย่างรอบด้านและเป็นระบบ ทั้งนี้ จะต้องสอดคล้องกับศักยภาพของท้องถิ่นและปัญหา/ความต้องการของประชาชนในท้องถิ่นด้วย

การวางแผนพัฒนาที่มีความสำคัญต่อองค์กรปกครองส่วนท้องถิ่นเป็นอย่างยิ่ง ทั้งนี้เนื่องจากแผนพัฒนาเป็นแผนพัฒนาที่มุ่งไปสู่สภาพการณ์ที่ต้องการให้เกิดขึ้นในอนาคต เป็นกรอบในการกำหนดทิศทางการพัฒนาขององค์กรปกครองส่วนท้องถิ่นให้มุ่งไปสู่สภาพการณ์อันพึงประสงค์ได้อย่างเท่าทันกับการเปลี่ยนแปลง

โดยสามารถจัดสรรทรัพยากรที่มีอยู่อย่างจำกัดได้อย่างมีประสิทธิภาพ การจัดทำแผนพัฒนาจึงเป็นการกำหนดทิศทางการพัฒนาขององค์กรปกครองส่วนท้องถิ่น ที่ต้องกำหนดถึงสภาพการณ์ที่ต้องการจะบรรลุและแนวทางในการที่จะทำให้บรรลุถึงสภาพการณ์นั้น

การจัดทำแผนพัฒนาที่ดีจะต้องตั้งอยู่บนพื้นฐานของการรวบรวมและการวิเคราะห์ข้อมูลอย่างรอบด้านและเป็นระบบ ทั้งนี้ เพื่อให้แผนพัฒนาขององค์กรปกครองส่วนท้องถิ่นสามารถนำไปสู่การแก้ไขปัญหาและสนองตอบความต้องการของประชาชนในท้องถิ่นได้อย่างแท้จริง

๔.๒ ข้อสังเกต ข้อเสนอแนะ ผลจากการพัฒนา

๑) การจัดทำแผนพัฒนาท้องถิ่น ใช้แผนยุทธศาสตร์ชาติ ๒๐ ปี แผนพัฒนาเศรษฐกิจและสังคมแห่งชาติ ฉบับที่ ๑๒ แผนพัฒนาภาค แผนพัฒนากลุ่มจังหวัด แผนพัฒนาจังหวัด แผนพัฒนาขององค์กรปกครองส่วนท้องถิ่นในเขตจังหวัดมาเป็นกรอบในการจัดทำแผนพัฒนาท้องถิ่น โดยให้มีความสอดคล้องกัน

๒) การจัดทำแผนพัฒนาท้องถิ่น ใช้เป็นกรอบในการจัดทำงบประมาณรายจ่ายประจำปี และคำนึงถึงสถานะ การคลังในการพิจารณาโครงการ/กิจกรรม ที่จะบรรจุในแผนพัฒนาท้องถิ่น

๓) เร่งรัดให้มีการดำเนินโครงการ/กิจกรรม ที่ตั้งในข้อบัญญัติเทศบาลบัญญัติงบประมาณรายจ่ายให้สามารถดำเนินการได้ในปีงบประมาณนั้น

๔) พิจารณาตั้งงบประมาณให้เพียงพอและเหมาะสมกับกับภารกิจแต่ละด้านที่ต้องดำเนินการ เพื่อลดการเกิดปัญหางบประมาณไม่เพียงพอ
